Edición de 24 páginas

LA

Año VIII

SAN

EL HOMBRE DE LOS TERREMOTOS: RAFAEL BENDANDI

por el Dr. VACCARI

El cable nos ha trasmitido en numerosas ocasiones los pronósticos hechos por un sismólogo italiano, Rafael Bendandi, que asegura haber llegado a descubrir la verdadera causa de los terremotos. Por este motivo creemos de interés reproducir la entrevista hecha por un periodista argentino, el Dr. A. Vaccari.

En un par de meses, un oscuro ebanista, que sus conciudadanos consideraban lo que entre nosotros se dice 'loco lindo', ha adquirido un nombre europeo que muy pronto llegará a ser mundial.

Rafael Bendandi recibe diariamente más cartas y telegramas de los que puede recibir un Ministro, y de todas partes llegan los periodistas para entrevistar al hombre que conoce el secreto de los terremotos y puede predecirlos con dos meses de anterioridad y determinar unos días antes la zona exacta en que se verificará el fenómeno.

EL SISMOLOGO RAFAEL BENDANDI

Como Bendandi ha previsto un temblor, que debe verificarse el 28 o el 29 del corriente en la región de los Balkanes, con posibles ramificaciones en las costas del Adriático, me pareció oportuno hacerle una visita en Faenza, su ciudad natal, en la que se gana la vida trabajando de ebanista.

Entré en un café, y en el momento de pagar lo consumido, pregunté al mozo:

—¿Usted sabe dónde vive Bendandi, ese de los terremotos?

¿Cómo no iban a saberlo en Faenza, una ciudad pequeña, limpia, simpática, en la que todos se conocen hasta demasiado?

—¿Bendandi? No sé.

Y luego, en voz alta, dirigiéndose al mostrador:

—¿Ustedes saben dónde vive Bendandi?

Los del mostrador dibujaron una sonrisita, que tenía mucho de irónica:

—No sabemos... Pero pregunte al diarero del kiosco, ahí mismo en la plaza. Ese se lo ha de decir.

El vendedor de diarios me indicó el camino.

—¿Otro periodista? Todos los días uno o dos...

—¡Qué vamos a hacerle, amigo! Son los inconvenientes de la celebridad.

—¡Buscan a Rafael! ¡Doña Rosa, buscan a su hijo!

Y Rafael apareció en el acto, en mangas de camisa, intentando completar su toilette en cuanto se percató que se trataba de un forastero.

—¿Puede recibirme?

—Ya ve cómo estoy... Si le fuera lo mismo dentro de media hora...

Y a la media hora, efectivamente, Bendandi llegaba a la carpintería. Empujó con violencia la puerta de entrada, y empezó, sin tantos cumplidos, a quitarse el saco.

—Aquí tiene un sismólogo, obligado a ganarse la vida tallando madera.

—¿Hace años que ha empezado usted a ocuparse de los fenómenos sísmicos?

—Desde el terremoto de Messina. Contaba entonces 15 abriles...

—Un muchacho.

—Un muchacho. Empecé a preguntarme cuál podría ser la causa de estos fenómenos, y un día se me ocurrió una idea. ¿Y si fuera así?—pensé. En silencio empecé a averiguar; pude conseguir muchos datos sobre fenómenos anteriores, luego compulsé libros en las bibliotecas más importantes de Italia y llegué a descubrir la ley que determina estos fenómenos, que, por lo general, se consideran fortuitos...

—¿Y la ley obra constantemente?

—Como todas las leyes de la naturaleza.

—Le pregunto porque algunos quieren insinuar que se trata de una especie de hipersensibilidad de su organismo...

—¡Claro! Como no he recibido título académico ninguno no creen posible que haya descubierto una ley de la naturaleza. Como si la naturaleza tuviera la deferencia de brindar sus secretos a los hombres titulados y no a los que la estudian amorosamente y con perseverancia. Le diré más: atribuyo a una verdadera suerte la de no haber estudiado en las universidades, pues si hubiera salido de las aulas tendría ideas preconcebidas, escolásticas, y mi pensamiento no estaría libre de trabas... Las universidades, indudablemente, son necesarias, pero como enseñanza de los métodos de estudios, los que salen de las universidades deberían conservar su elasticidad mental y hacerse accesibles a toda idea nueva... Nunca creer que han aprendido verdades indiscutibles; pues todo es relativo. Sin embargo, sucede precisamente lo contrario.

Me extrañaba oír hablar en esa forma a un hombre que, mientras conversaba conmigo, no interrumpía su trabajo manual, que sin duda debía absorber la mayor parte de su tiempo...

—Pero... para dedicarse al estudio y al mismo tiempo conseguir el sustento de su familia, tendrá usted que descansar muy poco...

—Mi familia se reduce a mis dos viejitos. Nada más. Realmente yo duermo muy poco de noche... y menos de día.

Dijo esta frase con intención, y sin esperar que le hiciera ulteriores preguntas.

—Duermo menos de día, porque entre el sinnúmero de personas que me visitan las hay que vienen a tantearme para dar con mi secreto, que debo cuidar, puesto que, siendo fruto de mi trabajo, un día u otro ha de procurarme los medios de vivir mejor y entregarme de lleno a mis estudios. ¿Ve usted qué blancos están mis cabellos? ¿Cuántos años me da usted? Tengo treinta apenas y aparento cincuenta.

—No, pero su cara demuestra demasiado la juventud.

—Pero paso las noches delante de mis aparatos, que he construído yo mismo, y de día sigo tallando y haciendo muebles. Mis fuerzas deben resentirse, mas no importa... La ciudad de Torricelli podrá agregar otro nombre más a sus glorias... Es una vida dura la que me impone el destino, pero puedo asegurarle que cuando he llegado a determinar la fecha de un fenómeno sísmico con exactitud y se aproxima el día y llega la hora fijada, toda sensación de cansancio se esfuma... Solo, en mi modesta piecita, delante de mis aparatos, aguardo con una emoción intensa y la exaltación que se apodera de mi alma al ver que los aparatos empiezan a señalar el fenómeno, es algo que no se describe. Entonces, solamente entonces, se comprende que los hombres somos algo más de lo que aparentamos ser, considerados bajo el aspecto de nuestros intereses pequeños y miserables... Levantar el velo que esconde una ley de la naturaleza, es el mayor de los orgullos humanos.

Bendandi, mientras hablaba así, parecía transfigurarse. Sus ojos luminosos echaban relámpagos y me parecía que hiciera un esfuerzo enorme para contener el deseo intenso de comunicarme lo que sabía.

—No; no debo decirlo ahora. Pero lo diré; mientras tanto tengo el derecho de guardar para mí un descubrimiento que puede ahorrar millares de vidas.

—¿Y no le han hecho propuestas concretas para utilizar sus conocimientos?

—Una agencia norteamericana que sirve como a unas mil publicaciones entre diarios y revistas, me ha hablado para conseguir la exclusividad de los pronósticos... Veremos. Por lo que han dicho, están dispuestos a facilitarme todos los instrumentos que necesite con el objeto de perfeccionar mi método de previsión de los fenómenos sísmicos. ¡Quién sabe!...

—¿Y se trasladaría usted a Norte América?

—¿Por qué no? Los hombres adquieren valor una vez trasplantados al extranjero.

¿Piensa usted que Marconi habría llegado a ser lo que es, si no hubiese pasado a Inglaterra? Es siempre el mismo fenómeno... No dejaré de ser italiano aun en el caso de trasladarme a Norte América...

—¿Y cómo es que hace apenas dos o tres meses que su nombre ha adquirido importancia, siendo que desde hace quince años se dedica a estos estudios?

—Porque antes no me atrevía a divulgar mi descubrimiento... No podía olvidar que soy un simple carpintero ebanista. ¿Quién le hace caso a un carpintero que se las das de sismólogo? Pero como realicé mis pronósticos sobre los últimos temblores, dejando constancia de ellos por documento levantado delante de un escribano y lo que pronostiqué se verificó al pie de la letra, empezaron a creerme y ahora se están sencillamente volviendo locos... Me llaman a todas partes para tener conferencias y me fastidian con miles de cartas y telegramas... Ahí tiene al cartero. Vea usted si le digo la verdad...

Efectivamente, entraba el cartero con un paquete de cartas dirigidas a Bendandi.

—¿Y cómo es que antes los temblores no eran tan frecuentes?...

—Los ha habido siempre. Se advertían menos porque afectaban el fondo del mar o regiones poco pobladas...

—¿No tiene usted ningún pronóstico para Sur América?

—Por el momento Sur América no tiene que temer temblores serios... De todas maneras si a usted le interesa...

—Estas son noticias que interesan a todos...

—Pues bien: manténgase en comunicación conmigo y sabré avisarle con tiempo de las perturbaciones sísmicas notables que puedan producirse allá.

—Pero en la región Andina siempre se advierten fenómenos sísmicos.

—Sin importancia... Cuando revistan gravedad sabré pronosticarlos.

—Acaso usted ignore que en la Argentina hay un estudioso de la astronomía que, basándose sobre las manchas solares, llega a pronosticar también los temblores.

—Ya sé... Martín Gil. Pero no es esa la ley que rige los temblores de tierra... La publicaré a su debido tiempo... Una vez conocida, el mundo se asombrará de su sencillez... Me parece que usted no quiere convencerse todavía. Le parece imposible que un carpintero...

—Nada de eso... Deseo conocer solamente un detalle... ¿Su descubrimiento es fruto del estudio o de la meditación?

—De la meditación. ¿No le dije que cursé solamente las escuelas primarias?

Se trata de un intuitivo, nada más... ni nada menos.

Dr. A. V.

QUINC

ELECTROMATI

III

Continuamos ahora la publicación diaria de este curso de divulgación de la radiotelefonía, compuesto y redactado por la "United Feature Syndicate" y cuyos derechos exclusivos han sido adquiridos por "La Nación". Tratándose de un curso completo, redactado en forma simple y clara que abarca lo más elemental y complejo de esta ciencia, está demás recomendarlo a todos los aficionados de la nueva ciencia.

En el capítulo anterior (II—Corriente Eléctrica), se mencionan las relaciones entre presión, corriente y resistencia por medio de la muy importante y fundamental ley de Ohm. Siempre que se mantenga una presión constante o "fuerza electromatriz", en cualquier circuito eléctrico se puede producir una corriente constante a lo largo de un circuito eléctrico.

Los dos valiosos métodos usados en las comunicaciones eléctricas sin hilo para producir la fuerza electromotriz son los siguientes:

a) Acción química (Baterías primarias o secundarias).

b) Acción mecánica (Generadores o dínamos).

"Batería primaria": La batería primaria se compone de elementos de pila conectados entre sí. El elemento de pila está formado por un recipiente que contiene 2 electrodos, de diverso material cada uno, generalmente construídos en forma de plancha, suspendidos, sin tocarse entre sí, en un líquido denominado electrólito. La acción química de este electrólito en el material, en una de las planchas dá motivo a una presión o diferencia de potencial entre ambas.

La plancha que posee el potencial más elevado se llama plancha positiva y la otra plancha, negativa, y se nota que si se conectan ambas por medio de un alambre, la diferencia de potencial, resultante de la acción química, produce una corriente eléctrica que fluye desde la plancha positiva hacia la negativa a través del alambre, y desde la negativa hacia la positiva a través del electrólito. "La fuerza electromotriz", o presión de una batería primaria, depende de dos circunstancia, principalmente: la clase del material de las planchas y la composición del electrólito. En una batería primaria se requiere la renovación periódica de ciertas partes, debido al consumo del material en la plancha negativa y cambio de composicipón del electrólito.

El tipo comun de elemento de pila consiste en una plancha de zinc y otra de cobre, suspendidas en una solución diluída de ácido sulfúrico. En éste el ácido sulfúrico actúa sobre la plancha de zinc. Si se conectan estas planchas externamente por medio de un conductor metálico, fluirá una corriente eléctrica desde la plancha de cobre hacia la de zinc, fuera del elemento de pila, y desde el zinc hacia el cobre a través del electrólito.

Es muy importante recordar que en una batería primaria las planchas deben ser de material diverso y que el electrólito debe actuar químicamente sobre una de las planchas, a fin de que el elemento pueda desarrollar la fuerza electromotriz.

La fuerza electromotriz de los elementos primarios varía entre 0.06 y 1.5 voltios por elemento, y esto depende de la clase de materiales de que se componen las planchas, y, además, de las fuerzas del electrólito.

Otra de las formas de elemento de batería primaria, es el tipo conocido como "pila seca", que consiste, brevemente, en un cilindro de zinc conteniendo una barra cilíndrica de carbón. Entre esta barra y las paredes interiores del cilindro de zinc se halla una mezcla de coke pisado, grafito y manganeso, saturado en una solución de cloruro de zinc y sal amoníaco. La parte superior está cerrada por una composición de asfalto con una conexión externa al carbón y otra al zinc: todo este conjunto se halla encerrado en un cilindro de cartón. El voltaje de esta pila, en circuito abierto, es aproximadamente de 1.5 voltios. Esta clase de pila se descarga rápidamente si se le exige la provisión de una corriente continua; pero es muy duradera para proveer pequeñas cantidades de corriente en forma intermitente.

En el próximo capítulo describiremos la construcción y empleo de la batería secundaria, que desempeña una función muy importante en las comunicaciones inalámbricas.

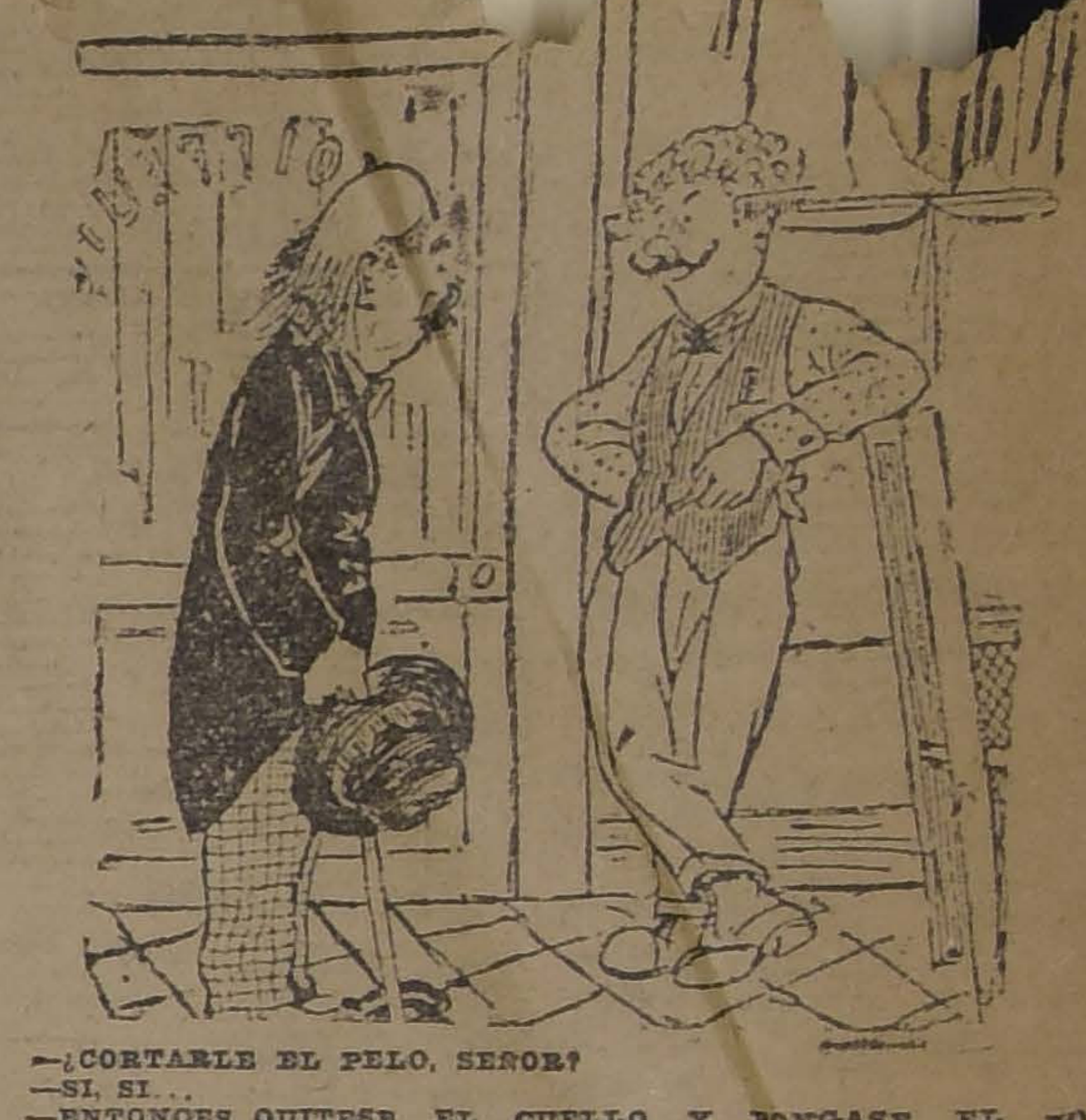

—¿CORTARLE EL PELO, SEÑOR?

—SI, SI...

—ENTONCES QUITESE EL CUELLO Y PONGASE EL SOMBRERO...

LA BONDAD DE LAS

VACUNAS

Contra el CARBUNCLO

QUE PREPARA EL

INSTITUTO BIOLOGICO

de la Sociedad Nacional de Agricultura

está demostrada por la creciente demanda de los agricultores, como lo prueba el siguiente estado de las vendidas:

Año 1921 ...	33,158	Total en 3 años 366,650 DOSIS
Año 1922 ...	136,185	
Año 1923 ...	197,307	

ORDENES E INFORMES: S. Francisco 2291

Teléfono 58, San Miguel

NOTA. — El dinero que usted pague por estas vacunas no irá al extranjero, sino que quedará en Chile para desarrollar los servicios del Instituto y servir mejor los intereses de la agricultura nacional.

CANOSOS Y CALVOS

Si tiene Canas o su Cabellera está calva, acuda al Específico Boliviano Benguria, si se le cae el cabello se debe al cambio de clima después de su veraneo, acuda hoy mismo a casa del Dr. BENGURIA, se mejorará rápidamente.

Moneda 875. Tel. 882. Casilla 2426. Santiago

Invierno! Invierno!

LLEGO GRAN SURTIDO DE PIELES

Consulte precios en mi establecimiento.

PELETERIA BELGA

BANDERA 125

Antes de comprar en otra parte.

SE RECIBEN HECHURAS Y COMPOSTURAS, SE TIÑE Y SE CURTE

A-3

MUEBLERIA

LA ARGENTINA

220 - BANDERA - 220

JOSE GURFINKEL

Gran surtido de muebles de todos estilos

Fábrica: Chiloé 1367 al 1375

A precios más bajos que en todas las mueblerías. Antes de hacer sus compras, consulte mis precios.

COMPRO

CASA CENTRAL

URGENTE

que mida 14 metros de frente por 50 de fondo, más o menos.

COCHRANE 279

MISTERIO

SITIO

EN

DIECIOCHO

El único en esta calle, 400 metros superficie con más de 11 metros de frente, pudiendo proporcionar planos para gran edificación. Precio ocasional: $ 75.000

ENRIQUE LIHN

HUERFANOS 1153.— OF. 42

ESPECIFICOS MEDICINALES

PREPARACIONES PARA EL TOCADOR

LABORATORIO LONDRES

VALPARAISO

H.V. PRENTICE Y CA.

QUIMICOS, FARMACEUTICOS Y TECNICOS ESPECIALISTAS

PREMIADO CON MEDALLAS DE ORO

RECOMIENDA ESPECIALMENTE

SU EMULSION

ACEITE DE BACALAO CON HIPOFOSFITOS

DE VENTA EN TODAS LAS BUENAS BOTICAS

DEPOSITO EN SANTIAGO-CARMEN 428 -TELEF. 81

ARRIENDO

Regia casa recién pintada en Avenida Matucana, frente a Rosas. Llaves en los bajos; prefiero familia inglesa o alemana. Canon $ 500.

Tratar con su dueño:

Galería Alessandri N.o 4

AVISOS de REMATE

ULTIMA PAGINA

HOY — VICTOR ARAYA.—MENAJES DE CASA, CATEDRAL N.o 1357.

HOY — EL TATTERSALL.— ANIMALES GORDOS.

MAÑANA — FERIA URETA.— PRODUCTOS AGRICOLAS.

MAÑANA — EDO. RODRIGUEZ.— VACAS DURHAM

EL 8 DE ABRIL — FUNDO "LAS CADENAS"

MAÑANA — VICTOR ARAYA.—EXISTENCIAS DE MAQUINARIAS. ERASMO ESCALA 2367.

MAÑANA — VICTOR ARAYA.— MENAJE DE CASA, AGUSTINAS N.o 865.

Los bluffs de las Sociedades Miner

Revelaciones sensacionales del ex-Promotor Fiscal de Vicuña maravillosa actuación de un juez.

EL PROCESO SANGTZ-ARENAS:

La verdad sobre el informe médico.—Texto de las conc principales del informe.—La actuación del compadre Ubilla clones que lo comprometen.—Detalles desconocidos de este cr

LA ELIMINATORIA NACIONAL DE ATLETISMO:

Los ganadores de las diversas pruebas.—El público al torneo del Domingo.—Instantáneas de las pruebas tes.

AL MARGEN DE LOS MOVIMIENTOS OBREROS:

Consideraciones a propósito de la huelga de obreros co —Los antecedentes del movimiento.—¿Tienen razón y derecho ros para formular exigencias?—Algunas verdades amargas.

UN ASESINATO EN QUILLOTA:

Una falsificación de guías de encomiendas.—Carrera pedes Valparaíso.—En las carreras del Domingo.

LA VIDA QUE PASA. SILUETA DEL GRAN POLITICO FRAN JORGE BENJAMIN EUGENIO CLEMENCEAU

en "SUCESOS" de mañana JUE

LOTERIAS ARGENTINA y URUGUAYA

PROXIMOS SORTEOS:

(DE LA LOTERIA DE BENEFICENCIA NACIONAL ARGENTINA)

ABRIL 8 y 16, de $ 100,000 argentinos; ENTERO: $ 95; QUINTO: $ 19 CHILENOS

ABRIL 8 y 16, de $ 20,000 argentinos; ENTERO: $ 30; QUINTO: $ 6 CHILENOS

Giros y correspondencia, dirigir a:

CASA E. TURRI

(Casa de Cambio de Monedas)

BUENOS AIRES

Galería Güemes 356 — Casilla 1772

PROXIMOS SORTEOS:

(DE LA LOTERIA DEL HOSPITAL DE CARIDAD DE MONTEVIDEO)

ABRIL 5, de $ 50,000 oro; ENTERO: $ 120; QUINTO: $ 24 CHILENOS

ABRIL 12, de $ 100,000 oro; ENTERO: $ 240; DECIMO: $ 21 CHILENOS

Casa E. TURRI

SANTIAGO: Huérfanos 955

VALPARAISO: Prat 52

Cambio de Monedas

Conviene a usted consultar las cotizaciones de esta CASA antes de efectuar cualquiera operación de

CO
Domi

RIO
ío 450. ... Teléfono 2008.
o 3341.

DEL CAMPO.

LUIS MALAQUIAS CONCHA
...les criminales, casaciones. Compañía 1065. Casilla 1088.

FEDERICO DUNCKER BIGS
Huérfanos 833, altos Banco Germánico. Casilla número 218. Teléf. 295.

ALBERTO DURAN B.
Huérfanos 1235. Oficina 8. Casilla N.o 2914.

NICANOR ELGUETA
Galería Alessandri 19 A., altos. Teléfono 586.

GALVARINO GALLARDO NIETO
Ahumada 168. Teléfono 2348.

HECTOR ARNALDO GUERRA
Asuntos criminales, nulidades matrimonios, divorcios. Teléfonos 4252. Santo Domingo 1251.

OSVALDO HEVIA
Morandé número 244. Casilla 1831.

BERNARDINO LEIVA
Abogado. Bandera 552. Casilla 2068.

MANUEL MERINO E.
LUIS MERINO E.
Bandera 166. Teléfono 3077. Casilla 3401: 10-11 y 4.30-5.

LORENZO MONTT
AMBROSIO MONTT WILMS
Compañía 1207. Teléfono 1807.

MANUEL OLIVA
Galería Alessandri 15-A. Teléfono número 1203. Juicios civiles y criminales.

ROBERTO DE PETRIS
Estudio y domicilio: Galería Alessandri 25. Teléfono 156. Casilla 944.

ANTONIO PLANET O.
Especialmente cuestiones comerciales. Estudio Bandera 239. Casilla 34. Teléfono 1137.

...BERTO SALGADO GALLARDO
...minalista. Alegatos Cortes. Asuntos civiles, militares. Estudio, domicilio: Bandera 667.

LISANDRO SANTELICES E.
Abogado. Compañía 1246. Teléfono ...4.

HUMBERTO YAÑEZ VELASCO
Agustinas 618. Teléfono 1614.

JULIO ZAMORA LARRAIN
ANIBAL VERGARA BARROS
Abogados. Amunátegui 550: 10 a 12.

CONTADORES

CONTABILIDADES
...a mayoristas y minoristas.—Inventarios. — Balances. — Servicios económicos en domicilio rural, urbano, provincias.— Oficina "Chile". Delicias 2628. Casilla 3478. Teléfono 130, Estación.— Francisco Me...l.

INGENIEROS

ALFREDO LEA PLAZA
...eda 1168. Teléfono 137.

RAFAEL TORREBLANCA
Oficina técnica: Galería Alessandri ... Casilla 952. Teléfono 1349.

MEDICOS

Dr. ITALO ALESSANDRINI
Cirugía y ginecología: 1 a 3. Merced 322. Teléfono 3555.

Dr. AMENABAR OSSA
Oculista. Catorce años Europa, ocho años médico director Hospital de los Condado Stanford (Inglaterra). Merced 494. De 1.30 a 4. Teléfono ...2.

...eneral.
...s ... De 12-3. Hospita...
...ata 4...

Dr. ANIBAL ARIZTIA
Enfermedades niños. Consultas 1.30 a 3.30. Teléfono 1547. Huérfanos 1724.

Dr. BUNSTER
Médico Hospital San Juan de Dios. Asistencia Pública. Santa Rosa 33. Consultas 2 a 3. Teléfono 3476.

ARTURO BARRAZA ARAYA
Médico cirujano
Especialmente vías urinarias, venéreas, sífilis. De 3 a 6. Puente N.o 557. Teléfono 4374.

Dr. BORQUEZ SILVA
Estudios Europa. Pulmón, corazón, estómago, intestinos. Rayos X, 3 a 5. Arturo Prat 80. Teléfono 19, Matadero.

Dr. RIPO BUSTOS
Estudios en Europa, medicina interna, preferentemente corazón, estómago: 2 a 5. Cochrane 177.

Dr. BISQUERT
Vías urinarias, sífilis. Moneda 859. De 3 a 6. Casilla 2563. Teléfono 953.

Dr. BRONFMAN

Estudios en Europa, cirugía, enfermedades de señoras, venéreas, 2 a 5. Compañía 1463. Teléfono 3457. Teléfono domicilio 3086.

Dr. JULIO BUSTOS
Médico ciudad Santiago. Medicina interna. Niños, sífilis. Recoleta 707. De 2 a 4.

Dr. ROBERTO BALTRA G.
Medicina general, vías urinarias. 1.30 a 6. Ahumada 11. Teléfono 170, Parque.

Dr.BARRENECHEA

Oculista y especialista en oídos, nariz, garganta. (Ausente.

Dr. BRAGA CASTILLO
Rayos X. Merced 136. Teléfono 393. Consultas: de 9 a 10 y 1 a 4.

Dr. MARIANO BAHAMONDE RUIZ
Cirugía y ginecología. Cochrane 66, 3 a 5. Domicilio: Delicias 1230.

Dr. HECTOR CORONA T.
Se dedica exclusivamente a exámenes de laboratorio. Delicias 868. Teléfono 2483.

Dr. RODOLFO CASTILLO

Oídos, nariz, garganta. De 3 a 7. Delicias 1164.

Dr. ALDO CONTRUCCI
Estudios Europa. Medicina interna. Sífilis. Agustinas 1729. 2.30 a 4.30. Jefe policlínico. Prof. Brockmann. Teléfono 3340.

Dr. LEON CHONCHOL
Medicina general. Rayos X. Sífilis, piel, venéreas. Consultas: 2 a 5. Serrano 31.

Dr. CASTAÑEDA IGLESIAS
Médico residente Hospital Niños. Trasladóse Compañía 1889. Teléfono N.o 254. De 1.30 a 3.30.

Dr. CROIZET
Trasladóse Londres 25, entre Serrano y San Francisco. De 1 a 3. Teléfono 637.

Dr. EDUARDO CRUZ COKE L.
Medicina interna. Merced 205. De 4.30 a 6.30. Teléfono 4205

Dr. E. DAVILA H.
Estudios Europa. Medicina interna. Laboratorio: de 5 a 7. Nataniel 113.

Dra. JUANA DIAZ MUÑOZ
Especialista enfermedades señoras y niños. 4 a 6. Delicias 858. Teléfono N.o 1745.

RODRIGO DONOSO GAETE
Medicina interna: Lunes, Miércoles y Viernes, 3 a 5. Santo Domingo N.o 1474. Teléfono 266.

...vios.
...uropa. 2...

Dr. PA...
...30 a 4. ...
...rada por Delicia...
...).

Dr. CARLOS DOREN N.
Enfermedades de señoras. Cirugía. Monjitas 536. Teléfono 2571. Consultas: 1 a 4.

Dr. DIMITSTEIN

Agustinas 1308, esquina Teatinos. Rayos X, medicina general, especialidad corazón, pulmón, estómago o hígado. 1-4. Teléfono 3848.

Dr. ESPINA
Rayos X. Medicina interna. Estudios Europa. Delicias 1220, esquina Gálvez. Teléfono 2102. De 1.30 a 4.

Dr. JULIO ENDARA
Medicina interna, estómago, corazón, riñones, obesidad. 2-5. Compañía 2712.

Dr. FRANCISCO EDWARDS
Estudios Europa. Vías urinarias. Teatinos 10. De 3 a 4. Regresó.

Dr. FUENZALIDA CORREA
Cirugía, enfermedades señoras. Partos. De 2 a 3. Huérfanos 745. Teléfono 406.

Dr. FUENZALIDA BRAVO
Profesor extraordinario. Enfermedades de niños. Merced 560. Teléfono N.o 721. 2 a 4.

Dr. FONTECILLA
Estudios Europa. Afecciones pulmonares y nerviosas. Rayos X. Tratamientos especiales de la tuberculosis; pneumotórax artificial, tuberculinoterapia, etc. Delicias 1626.

Dr. CARLOS GARCES BAEZA

Delicias 1276, Teléfono 2747
Exámenes químicos, bacteriológicos. Reacción Wassermann. Rayos X. Medicina interna. 3 1|2 a 5 1|2.

Dr. RICARDO GUNTHER
Ayudante Clínica. Ginecología Universitaria. De 2 a 4. Avenida España 696. Teléfono 253. Parque.

Dr. FELIX GROHNERT B.

Enfermedades de la piel, sífilis y venéreas
Luz ultra-violeta, radioterapia.. De 2 a 5. Ejército 391.

Dr. ANIBAL GREZ
Oídos, nariz, garganta. De 3.30 a 5.30. Merced 324. Teléfono 3555.

DOCTOR GIANELLI
ESTUDIOS EUROPA
SIFILIS PIEL VIAS URINARIAS
21 de MAYO 562
CONSULTA de 2 a 6

Dr. R. GLEISNER V.
Consultas de 4 a 6. Medicina interna. Histopatología. Castro 20. Cas. 2664.

Dr. GREENE
Estudios Europa. Cirugía y Ginecología. San Martín 509. 2-4. Teléfono 2860.

Dr. ENRIQUE GONZALEZ H.
Estudios Europa, especialmente estómago, intestinos, hígado, diabetes, obesidad, reumatismo. Ejército 644. De 1 a 2.30.

Dr. GARCIA COLLAO
Estudios Europa. Ojos, oídos, nariz y garganta. San Antonio 148. De 4 a 6.

Dr. GUSTAVO GIRON L.
Cirugía y Ginecología. Brasil 32. Teléfono 3126. De 2 a 3.

Dr. VICTOR M. GACITUA
Partos. Enfermedades señoras. Trasladóse Merced 812. 2 a 4. Teléf. 976

A. ICAZA BARROS
Médico-Cirujano
Santo Domingo 739. Teléfono 2309.

...c.
...ios,

...AUZNER ANDW...
Estudios en Estados Uni... gía, ortopedia. Consultas: ... to Domingo 628.

INSTITUTO RADIOLOGICO
Radioscopía, radiografía, radioterapia, aplicaciones radium.

Dr. ADOLFO KAPLAN
Estudios Estados Unidos y Europa. Compañía 1429.

Dr. TEODORO LEIBLE
Enfermedades nerviosas. Medicina interna. Aplicaciones eléctricas: Lunes, Miércoles, Viernes, 5-7; Martes, Jueves, Sábado, 2.4. Olivos 794.

Dr. H. LEA PLAZA

Estudios en Europa. Compañía N.o 2113. De 2-5. Compañía 2115.

Dr. LABRA LETELIER
Nariz, garganta, oídos. Consultas: de 1 a 5. Compañía 1361.

Dr. ARMANDO LEON I.
Cirujano. Compañía 1909. Martes, Jueves, Sábado. 1-3. Teléfono 3346.

Dr. LOIS
San Pablo 1236. Medicina general. Vías urinarias. Sífilis. De 1 a 4.

Dr. LAVAL
Medicina interna. Amunátegui 24. De 1-2. Domicilio: Cochrane 346.

Dr. MEZA OLVA
Estudios Europa. Medicina interna. Sífilis. 4-6. Dieciocho 268. Teléfono N.o 1769. Domicilio: Vicuña Mackenna 955. Teléfono 9, Santa Elena.

Dr. MOORE FUENZALIDA
Enfermedades señoras. Cirujano Hospital San Borja. 1.30 a 3.30. Vergara 155. Teléfono 071.

Dr. MUÑOZ VALENZUELA
Médico residente Hospital Niños. Enfermedades niños. Matucana 393, De 3 a 5.

Dra. CORA MAYERS
Médico - Cirujano
Regresó de Estados Unidos. Especialista en niños. Luz ultra-violeta. Ahumada 49. Teléfono 711.

Dr. ITALO MARTINI Z.
Oculista
Regresó de Europa. Ahumada 17. Consultas: 3 a 5.

Dr. JUAN MARIN R.
Cirugía general. Enfermedades niños. Delicias 1164. De 3 a 4.30. Domicilio: San Diego 1843.

Dr. MORALES BELTRAMI
Medicina general. Especialmente niños. Catedral 2257. De 1 a 2.

Dr. JUAN MONTNEGRO M.
Enfermedades de niños. Compañía N.o 1770. Teléfono 2120.

Dr. OSCAR MELENDEZ
Medicina interna. Sífilis. Merced N.o 778. De 3-5. Domicilio: Sazié 2007 Teléfono 2246.

Dr. MALBRAN
Enfermedades mentales y nerviosas. De 3 a 6. San Antonio 581.

Dr. MANUEL MORENO
Medicina general. Particularmente pulmón, estómago, intestino. Tratamiento especial, tuberculosis pulmonar. Estudios Europa. San Francisco 155, 2.30 a 4.30.

Dr. LUIS OPAZO P.
Jefe Policlínico Niños. Universidad Chile. Compañía 3007. Teléfono 48, Estación.

Dr. OHLEBICH
Titulado Alemania y Chile. Medicina interna. Enfermedades niños. Teléfono 332. Catedral 1488. De 2-4.

Dr. M. NUÑEZ ZAMORA
Martes, Jueves y Sábado, 2-6. Matucana 230. Teléfono 291, Estación.

Dr. ORREGO PUELMA
Médico Hospital San Juan de Dios. De 1.30 a 3.30. Agustinas 1314. Teléfono 1217.

...
...mago, sífilis.
... Teléfono 3747.
...086, 6 a 8. Teléfo-

...CIAL PARADA
... garganta. De 3 a 5.
...o 831. Teléfono 1859.

...TODIO POBLETE
...na y niños. Recoleta ... 3 1|2. Teléfono 4365.

...AVID PULIDO I.
...des niños. Santo Domin...90. Teléfono 2152. De 1 a 4.

Dr. PRUNES
Estudios Europa. Jefe Clínica, piel, sífilis. Venéreas. Merced 490. Casilla 2896.

GUILLERMO PUELMA
Médico - Cirujano. 171 Avenida Vicuña Mackenna. Ausente en Europa.

Dr. OSCAR PERALTA
Medicina general señoras. 3 a 4.30. Prat 672. Teléfono 194. Matadero.

Dr. ALBERTO PANATT
Médico jefe Policlínica Profesor García Guerrero. Pulmón, corazón, estómago, hígado. Rayos X. Teléfono 1211. Huérfanos 1819. De 2 a 4.

Dr. ALBERTO RAHAUSEN
Carmen 47. De 4 a 6. Teléfono 2022. Riquelme 47. De 1 a 4. Teléfono N.o 1042.

Dr. AQUILES RIVEROS
Graduado en Bruselas. Partos señoras, medicina general. Consultas: 1-5, en su Sanatario, Av. Matta 586. Pensionado para partos, operaciones, medicina, aislamiento y curación, nervios, morfinómanos. Teléfono 97. Matadero.

Dr. JOEL RODRIGUEZ P.
Estudios Europa. Medicina interna. Especialidad estómago, intestinos. Rayos X. De 2 a 4. Amunátegui 559. Teléfono 2810.

Dr. CESAR RODRIGUEZ LEON
Medicina interna general. Adultos y niños. 1-3. Catedral 2607.

Dr. DEL RIO GUNDIAN
Medicina interna. De 2 a 4. Trasladóse: Santo Domingo 2064. Teléfono 4333.

INSTITUTO SANITAS

AGUSTINAS 1955
Laboratorio, autovacunas, radioscopías, terapia de radium y de Rayos X. Luz ultra - violeta, aplicaciones eléctricas, inshalaciones de radium, baños de ácido carbónico, diatermia.

Dr. STOLTING
Oculista. Médico recibido Alemania y Chile. Compañía 1392. De 3 a 5.

Dr. SUAREZ ALVAREZ
Oculista, Jefe clínica oftalmología, Compañía 1480. De 1-2 y 5-6

Dr SANTANDER
Estudios Europa Corazón, riñón, sífilis. Rayos X. Laboratorio: Alameda 2131. De 3 a 5.

Dr. SANCHEZ DEL POZO
Medicina interna. De 1 a 4. Monjitas 589. Teléfono 3828.

Prof. Dr. SOTO PARADA
Laboratorio clínico. Moneda 1035. De 3 a 6.

Dr. CRISTOBAL SANZ
Estudios en Europa. Afecciones médico - quirúrgicas de abdómen. Especialmente estómago, sífilis. Rayos X. De 3 a 4. Agustinas 1880. Teléfono 3098.

CARLOS SEAMAN
Médico - cirujano. Consultas: 1.30 a 4. Trasladóse: Delicias 225.

O. SCHWARSENBERG TL.
Médico - cirujano. Enfermedades de niños. De 2 a 3. Santo Domingo N.o 1523.

Dr. SCROGGIE
Especialidad enfermedades de niños. Jefe de la clínica de niños. Universidad de Chile. Consultas: de 2 a 4 P. M., Claras 490.

Dr. G. F. VIDAL S
Delicias 2696. Teléfono 245 Estación. Consultas: 5 a 6

Dr MARCO A. SEPULVEDA
Laboratorio: Bandera 736. Teléfono 233. Exámenes completos sangre, orina, esputos, etc. Cultivos autovacunas. Abierto a toda hora.

Dr. ROBERTO JARAMILLO
Ejército 707. Teléfono 142, Parque.

Dr. KELLUMUTH SIEVERS W.
Médico cirujano. Domicilio: Molina 672, San Antonio 275. De 2 a 3 y media.

Dr. CLAUDIO SALAS R.
Compañía 1851. Teléfono 727: Ginecología, Cirugía, Sífilis. Consultas: de 1 a 3 P. M.

Dr. TORRES TORRES
Jefe Clínica Prof. Korner. Enfermedades internas y cirugía. Catedral 1249. De 2 a 5.

Dr. VEGA MACHER
Exclusivamente pulmón. Nataniel 109. De 2 a 2.30. Lunes, Miércoles y Viernes.

Dr. J. M. VERGARA KELLER
Regresó de Europa. Partos, ginecología. Agustinas 828. De 2 a 4 Teléfono 2865.

Dr. RAUL VENTURA JUNCA
Médico Hospital Salvador: Medicina interna. Corazón y sangre. 4.30 a 6. Monjitas 559. Teléfono 3328.

Dr. VILLAGRA
Estudios Europa. Unicamente pulmón. Rayos X. 2-6. Dieciocho 437-A. Teléfono 134 (Parque).

Dr. JAIME VIDAL OLTRA
Ex-Director Sanatorio San José. Pulmón, corazón, tubo digestivo. Laboratorio, 3 a 5. Trasladóse Catedral 1433.

Prof. Dr. VARGAS SALCEDO
Exclusivamente cirugía. Trasladóse Compañía 2499. Teléfono 1060. Martes, Jueves, Sábado, 2 a 5.

Dr. VICUÑA HERBOSO
Jefe Clínica Servicio Prof. García Guerrero. Hospital San Vicente. Medicina interna. Especialmente, enfermedades del corazón. Martes, Jueves, Sábados, 3.30 a 4.30. Almirante Barroso 270. Teléfono 1058.

Dr. YAÑEZ G.
Estudios Europa. Piel, sífilis, venéreas. Trasladóse: Delicias 865. De 4 a 6. Casilla 618.

Dr. WAUGH ALDUNATE
Estudios Europa. Especialmente enfermedades internas. Venéreas. Sífilis. Reacción Wasserman, 3 a 4. Compañía 1853.

Dr. WEINSTEIN
Estudios Europa, enfermedades de la piel, sífilis y venéreas, radioterapia y luz ultra-violeta. — Agustinas 1357. De 2 a 5.

Dr. WIREN
Oídos, nariz, garganta. Compañía 1606. De 2 a 3.

DENTISTAS

Dr. CERDA LOPEZ
Dentista. Riquelme 47. Teléfono 1642. Atenderá vacaciones.

Dr. CLODOMIRO CONTRERAS
San Antonio 451. Teléfono 3692. Horas: 9-11 y 3-6.

LUIS PLAZA
Diez años Jefe Clínica Prof. Valenzuela Basterrica. Extracciones difíciles. Serrano 42. Bajos, próximo Delicias.

JUAN FERRARI C. Y M. VALDIVIESO MORALES
Dentistas. San Antonio 830.

Dr. A. DE LA FUENTE
Trasladóse: Catedral 1280. Larga práctica. Dr. Valenzuela Basterrica.

D. MACUADA UGALDE
Dentista. Bandera 60 9 a 12 y 2 a 6.

FORTUNATO ENCINA
Especialmente puentes, placas, coronas, extracciones. Ahumada 56.

Dr. GALLARDO GONZALEZ
Estudios en Filadelfia. Consultas diurnas y nocturnas. Echaurren 26. Regresó.

PEDRO MENDEZ
Estudios Estados Unidos, Europa. Honorarios moderados. — Regresó Huérfanos 782.

ALFREDO MUÑOZ LOBOS
Extracción sin dolor. Somnoformo, puentes, placas. Tratamientos rápidos. Compañía 1852.

WENCESLAO MUÑOZ L.
Dentista. Tratamientos rápidos. Extracciones sin dolor. San Diego 448.

C. VALENCIA COURBIS
Ayudante Escuela Dental. Operaciones indoloras. Teatinos 50.

DOCTOR ROGAT
ESPECIALISTA
PIORREA-ALVEOLAR
ENCIAS SUPURANTES
DIENTES MOVIBLES
BOLSA COMERCIO
OF. 212 - 213

ARMANDO MORA PINOCHET
Dentista. Trasladóse Santa Rosa 672.

SALAZAR ROYERS
Estudios Europa. Dentadura y Obturaciones en horas. Alameda 2740. Teléfono 612.

GERMAN UGARTE DONOSO
Dentista. Trasladóse: San Antonio 574.

ISAAC VAISMAN R.
Especialidad enfermedades boca, extracciones difíciles. Coronas, puentes, 2 a 5. Dieciocho 52.

CLINICA DENTAL Dr. VALENZUELA BASTERRICA
Atendida por médico cirujano y cuatro dentistas especialistas. Riquelme 47. Teléfono 1642.

VETERINARIOS

SCMIDT HERMANN
Enfermedades animales en general. Llamados domicilio. San Antonio 477. Teléfono 3649. De 9 a 11 y 2 a 6.

ARQUITECTOS

RICARDO MOUAT
Arquitecto edificio Ariztía, cuarto piso. Oficina 1.

OFICINA DE CONSTRUCCIONES
Económicas y de renta
E. LEOPOLDO NAVARRETE CH.
Morandé 67. Teléfono 3189. Casilla 380.

EDUARDO TASSO
Construcciones, transformaciones y reparaciones. Honorarios: 10 por ciento. Huérfanos 1258.

MATRONAS

MATRONA ERAZO
Recibo pensionistas. Atiendo a domicilio. Inyecciones. Huérfanos 2460.

LUCRECIA ARCE DE MARTINEZ
Matrona enfermera. Recibo pensionistas. Ibáñez 334.

Mm. R. FRAGNAUD
Matrona francesa. Trasladóse Avenida Matta 72, entre Vicuña Mackenna y Santa Elena.

SARA OSORIO DE GONZALEZ
Matrona, Pensionado particular para partos y curaciones internas Asistencia a Domicilio. Rosas 1727.

CLINICA M. CRISTINA JARA
Matrona, Exámenes, curaciones internas. San Pablo 1480.

PENSIONADO PARTICULAR
Mercedes Rojas, matrona, San Diego 930. Recibo enfermas. Curaciones internas. Consultas toda hora.

CLINICA PRIVADA DE OBSTETRICIA
Señora Reyes, matrona ginecologista. Establecimiento moderno, atendido por dos cirujanos, especialistas. Recibo enfermas de todas partes del país. Partos, precios módicos. Consultas gratis. Esmeralda 636.

PENSIONADO Dra. VICENTINI
Recibo enfermas de provincias, meses, días. Asistencia completa, partos 50 pesos. Turnos permanentes. San Diego 57.

ANA G. VARGAS BARRERA
Partos. Recibo pensionistas. Unión Americana 627.

MATERNIDAD PARTICULAR
Recibo pensionistas. Partos desde 50 pesos. Curaciones. Consultas gratis. San Diego 267.

CARMEN TORO G.
Partos. Asistencia toda hora. Recibo enfermas. Matucana 642.

MASAJISTAS

BLANCA ROA DOMINGUEZ
Masaje Médico, Masaje de Belleza, Inyecciones. Ejecuta científicamente toda clase de tratamientos. San Antonio 281.

"LA CONFIANZA"

Sociedad Anónima de POMPAS FUNEBRES
SERVICIOS COMPLETOS DESDE $ 100.00
En urnas finas e importadas rogamos consultar nuestros precios.
SAN ANTONIO 62
TELEFONO N.o 689

EXPRESION DE GRACIAS

Damos las más expresivas gracias a todas las personas que se dignaron acompañar los restos de nuestra inolvidable hija y hermana

MERCEDES ESCARATE VILUGRON

...n especial, a la Mutual Ferro...ia.

LA FAMILIA.

...UTOS

...ntrará usted el mejor ... plaza, en el ...
...tro...
...zo ha...
...ra en ...
...Entrad...
...Lo y ...
ELEGANTE
...JE MATTE 28
...Ye...
...Calidad en Tocas y ...eros de Crepé y Geor...

...casa no tiene sucursal.

...ntorería, "La Selecta"

...ñe en negro luto cualquier ...a de ropa hecha.

...S .. .. $ 14.00
...JES SASTRE . . 12.00
...AS 10.00

...idos garantidos entrega... en el día.

OFICINA:
...ANTONIO N.o 102
Esq. MONEDA
TALLERES
...S ROSAS N.o 2209

...PUESTAS

...so por 40,000 juegos ...s.
...brirán en al Inspec...de Policías, (calle N.o 143), el 16 del pre...

...en esta Oficina.
El Inspector General.
A-16

HAGO

TRASPASO CONTRATO
DE COMPRA
GONDOLA BROCKWAY
Entregable en algunos días más. Tratar en
SIGLO XX N.o 286

Se gratificará

AL CHOFER
que devuelva a Catedral 1037, libros olvidados en el auto el 30 del mes pasado en el trayecto de Agustinas esq. San Antonio a Catedral.

CARTERA NEGRA

PARA DOCUMENTOS

perdida el Lunes 31 de Marzo, probablemente en auto-alquiler, ruego entregar Monjitas 831.

SE DARA BUENA GRATIFICACION

Agencia de "LA NACION"

— Y —

"LOS TIEMPOS"

INDEPENDENCIA 956

Se reciben avisos, suscriciones y venta de diarios.

Abierta de 8 A. M. a 9 P. M.

Artículos de escritorio y útiles para colegiales.

CASAS

Para Escuela

Pídense propuestas públicas de arrendamiento para dotar de local a las escuelas que a continuación se indican del departamento de Santiago y por las rentas anuales que se expresan:

Escuela N.o 16.—Radio: Matucana, Martínez de Rozas, Libertad y Yungay. Canon: $ 7,200.

Escuela N.o 75.—Radio: Avenida Providencia ambas aceras, Avenida Concepción por el Poniente y Avenida Lyon por el Oriente. Canon: $ 5.400

Las propuestas se abrirán el día Jueves 3 de Abril próximo, a las 3 P. M., en la Sección Locales de la Dirección General de Educación Primaria, en donde se darán los datos que se soliciten.

EL DIRECTOR GENERAL.
A-3

COMPAÑIA CERVECERIAS UNIDAS

Cítase a los señores accionistas a reunión general ordinaria para el Martes ocho de Abril próximo, a las dos de la tarde, en la Oficina de la Compañía, calle Blanco 889. El Registro de Accionistas quedará cerrado desde el primero de Abril hasta el ocho inclusive.

Valparaíso, 28 de Marzo de 1924.

EL DIRECTORIO
8-M

Propuestas Públicas

Se piden por el Ministerio de Justicia para la provisión del rancho a los reos de los establecimientos penales para hombres de la República, en conformidad al Reglamento N.o 665, de 23 de Mayo de 1922, y al Decreto Supremo N.o 471, de 21 de Marzo de 1924.

Se abrirán en la Sub-Secretaría y en las Intendencias el día 15 de Abril próximo, a las 3 P. M.

Las bases pueden consultarse en el Ministerio, las Intendencias y Gobernaciones.

EL SUB-SECRETARIO
A-15

EN TODO HOGAR DEBE EXISTIR

Un juego ingenioso, el que puede conseguir, previo pago de sesenta centavos, uno de los publicados por "La Nación" los días Domingos.

LA

CASA AGOSIN

DE

VALPARAISO
ES LA CASA DE LOS

SOBRETODOS

Compañía Minera "Disputada de las Condes"

DIVIDENDO N.o 8

En conformidad a lo acordado por el Consejo Directivo de esta Compañía, se repartirá a los señores accionistas un dividendo provisorio de

$ 2.00 POR ACCION

que se pagará por el Banco Español de Chile en Santiago y Valparaíso, desde el 14 del presente.

El Registro de Accionistas permanecerá cerrado desde el Martes 8 hasta el Lunes 14 del actual.

Santiago, 1.o de Abril de 1924.

EL GERENTE.
A-6

LUZ ULTRA VIOLETA

vendo lámpara tipo "Bach" nueva último modelo, precio ocasión por viaje. Dr. X. Z., SAN BERNARDO. CORREO.
A-2

Pieles! Pieles!

Selecto surtido y a precios módicos encontrarán en la

PELETERIA SANTIAGO

Bandera esquina Catedral

Nota.—Se reciben hechuras y transformaciones.
6-M

COMPAÑIA DE SALITRES DE ANTOFAGASTA

CITACION A JUNTA GENERAL ORDINARIA

Por acuerdo del Consejo Directivo se cita a los señores accionistas a Junta General Ordinaria para el Sábado 12 de Abril próximo, a las 11 1|2 A. M., en el salón de la Compañía, calle Serrano N.o 200, para darles cuenta de la Memoria y Balance correspondientes al año 1923.

En conformidad al artículo 22 de los Estatutos, todas las personas que el 12 del presente aparezcan inscritas en los Registros de la Compañía, tendrán voz y voto en esta junta.

Valparaíso, Marzo 29 de 1924.

Carlos del Campo N.,
GERENTE.
A-12

OJO!-PAPEL-OJO!

Acaba de llegar para Impresión, para Encuadernadores, papel Máquina, papel Copia, papel Mantequilla, Cartulinas, etc., etc.

SANTO DOMINGO 1124
(ENTRE MORANDE Y BANDERA)

UTILES DE ASEO

GRAN BARATURA

Antes de efectuar sus compras de plumeros y toda clase de útiles de limpieza, le conviene visitar nuestra Fábrica de plumeros en **AGUSTINAS 1778**, y en nuestra única sucursal. **AGUSTINAS 1070**, en mitad de la cuadra, donde encontrará mercadería de primera clase y a precios muy convenientes. CEDAZOS DE CRIN en tamaños surtidos, a $ 42 docena. Papel de envolver en rollos a $ 1.50 el kilo. Ventas por mayor y menor. Se despachan.

PEDIDOS A PROVINCIAS — TELEFONO 3955
A-5

FERROCARRILES DEL ESTADO

Se previene a los interesados en las propuestas públicas por durmientes, anunciadas para el 4 de Abril próximo, que la garantía que se exige es de 2% al presentar las propuestas para elevarlas al 10% en caso de ser éstas aceptadas.

En ambos casos esos porcentajes deberán ser calculados sobre el monto correspondiente a la entrega de un año.

Santiago, Marzo 20 de 1924.
A-5

Se solicitan propuestas públicas por relojes registradores de tiempo.

Bases y detalles en la Secretaría del Departamento de Materiales y Almacenes, en la Estación Alameda.

Santiago, 9 de Febrero de 1924.
A-5

CONCURSO DE INGENIEROS APRENDICES DE TRACCION Y MAESTRANZAS PARA LOS FERROCARRILES DEL ESTADO

Abrese un concurso para proveer tres plazas de ingenieros aprendices en la Maestranza Central de San Bernardo, entre los ingenieros graduados en la Universidad de Chile, Universidad Católica, Escuela de Artes y Oficios y Escuela de Ingenieros de la Armada.

El aprendizaje manual dura dos años a través de todos los talleres de la Maestranza. El primer año tiene el aspirante el grado 10.o, con $ 4,650 de sueldo, y el segundo año el grado 8.o, con $ 6,000. Una vez terminado satisfactoriamente el curso, el aspirante queda agregado al Departamento de Tracción y Maestranzas con el grado 5.o

El concurso, que versará especialmente sobre materias de electricidad, tracción a vapor y cuestiones de cultura general, tendrá lugar el 22 de Abril en la Escuela de Maquinistas de la Segunda Zona (antiguo local del Departamento de Materiales y Almacenes), a las 2 P. M. precisas. Mayores informaciones e inscripción en el Departamento de Tracción y Maestranzas (Sección Bienestar del Personal), Agustinas 1260.
A-2

Se solicitan propuestas públicas para el 9 de Mayo próximo, por fierro para estayes y útiles de previsión de accidentes de trabajo de soldadura eléctrica.

Bases en la Secretaría del Departamento de Materiales y Almacenes (Estación Alameda).

Santiago, 22 de Febrero de 1924.
31-M

Se solicitan propuestas públicas para el 28 de Abril próximo por fierro, ladrillos refractarios rectangulares, aceite de linaza cocido, resortes espirales para equipo y ollas de vapor.

Bases y antecedentes en la Secretaría del Departamento de Materiales y Almacenes (Estación Alameda).

Santiago, 26 de Marzo de 1924.

A NACION

Santiago, 2 de Abril de 1924

EL PANICO EN EL MERCADO BURSATIL

La prensa y especialmente nuestro diario, se han ocupado en los últimos días de averiguar los verdaderos factores de la perturbación creciente de las cotizaciones de los valores que se trafican en nuestros mercados bursátiles.

Se trata de un tema por demás delicado y complejo que la prensa sólo aborda en obedecimiento a deberes superiores de resguardo y tuición de la fortuna pública y privada. En la ocasión presente esta fuerza está en todo su imperio por obra de las circunstancias.

El capital chileno ha hecho un esfuerzo realmente gigantesco, que no tiene precedentes en la historia económica del mundo, al dar vida a los negocios estañíferos de Bolivia, en abierta lucha con los capitales de las grandes potencias financieras. Está sufriendo mermas e incertidumbres considerables en estos momentos y es necesario buscar las soluciones capaces de defenderlo.

Reconocido el hecho de que las instituciones bursátiles se preocupan constantemente de buscar nuevas reglas para evitar las fluctuaciones violentas e inmotivadas, es preciso rendirse a la evidencia de que a pesar de todo, esas fluctuaciones siguen produciéndose y de que hay necesidad urgente de encauzarlas si no es posible contenerlas radicalmente.

Sin cargos ni actitudes para nadie, es patriótico cooperar a la obra de estas soluciones inmediatas.

Los factores de instabilidad han sido apreciados en sus términos más salientes y conviene resumirlos de un solo golpe. Está en primer término el espíritu de reducida prudencia con que los particulares proceden a emprender operaciones superiores a sus medios de responsabilidad.

Viene en seguida el carácter [illegible]ismo de los mercados de un me[illegible]l que es el único que fluctúa [illegible]lentamente en sus precios.

Pero si se atiende a la verdadera influencia de las oscilaciones momentáneas en los negocios [illegible]as empresas estañíferas, se [illegible] que las bajas ocasionales de [illegible]otizaciones en la plaza de [illegible]es, están en cierto modo [illegible]usadas por los siguientes [illegible]es: la baja correlativa de los [illegible]mbios de Bolivia y la reducción proporcional de los impuestos y de los salarios que las compañías pagan en la vecina República.

Todo esto sin atender a la circunstancia de que dichas empresas o sociedades mineras tienen sus cálculos de explotación basados en un precio de venta inferior a doscientas libras esterlinas por tonelada.

Hay pues que atender al estudio de los negocios mismos en su bondad y en las realidades de su explotación. Mientras ellas sean meras expectativas basadas en cálculos científicos, no hay razón para que las cotizaciones actuales de un estaño que todavía no están produciendo ni vendiendo, sean consideradas en íntima ligación con el precio de sus acciones.

Llegamos entonces a un factor saliente que necesariamente tendrá que producir baja cada vez que se haga presente. Es el factor dinero, es la dinámica inexorable del capital destinado a dar elasticidad a las transacciones de una plaza comercial.

El factor dinero disponible ha pesado en forma decisiva en la baja de los valores, al tomar el carácter de usura bajo el leve antifaz de la operación llamada de postergación.

La postergación es una operación que tiene por objeto permitir a los especuladores a plazo cuando llega el vencimiento, renovar sus operaciones mediante una prima que se paga al postergador hasta el vencimiento de la liquidación o mala siguiente.

Cada catorce días, el comprador de un título que no tiene dinero disponible para pagarlo al contado, posterga sus operaciones por otros catorce días a lo menos, mediante la intervención de un capitalista que paga por él y que le da un nuevo plazo.

Esta operación recibe el nombre de "carrying over" en la Bolsa de Londres. En la Bolsa de París se llama "report" cuando es el comprador el que posterga el plazo y "deport" cuando lo hace el vendedor.

Las postergaciones, dicen Lyon Caen y Renault, dan a los capitalistas un medio útil y seguro de cobrar su dinero por un plazo corto. Permiten a los tenedores de títulos que no tienen dineros ni quieren deshacerse de ellos, procurarse las sumas que necesitan. Dan a los especuladores engañados en sus esperanzas el medio de evitar una pérdida cierta, prolongando sus operaciones más allá del plazo fijado anteriormente para el cumplimiento de una operación.

Se ve entonces la utilidad manifiesta para un mercado de valores que tiene la postergación cuando es ejercitada a un interés moderado.

Pero se reconocerá la influencia desastrosa que tiene que ejercitar sobre los valores, cuando salta toda valla y toma como en el caso actual el carácter de franco agio que ha asumido.

Basta citar un ejemplo: por las acciones de la Compañía Estañífera del Salvador, cotizadas hace diez días a ciento setenta pesos, se pagaba una postergación de cuatro pesos por acción. En veintiséis malas por año, este interés ascendía a ciento cuatro pesos, o sea al sesenta y ocho por ciento!

En el día de ayer las acciones de la misma sociedad, cotizadas a una media de noventa y cinco pesos, pagaban dos pesos cin-

a 65 pesos anuales de interés.

Y agréguese a esto que el interés de las postergaciones que es capitalizado cada catorce días, forma una verdadera bola de nieve, para comprender que los negocios necesitan emanciparse de esta succión insoportable.

El remedio más sencillo que parece divisarse, es la organización de una o varias instituciones encargadas de prestar este servicio. En Francia existe la "Societé de Reports et Deports" y el Comptoir d'Escompte, la Societé Generale, el Credit Lyonnais destinan cerca de mil millones de francos a este objeto.

La existencia de la maravillosa Oficina de Garantías de la Bolsa de Santiago, permitiría rodear a las postergaciones de toda clase de seguridades. Y seguramente los beneficios de un Banco de Postergaciones salvarían en breve plazo, con pingüe provecho para sus accionistas, la vida misma de las operaciones a plazo, que dentro del orden de cosas actual están condenadas a desaparecer arrastrando consigo la mejor parte de las expectativas de la fortuna privada.

No hay en los momentos actuales, necesidad más imperiosa que la de arbitrar un resorte de esta índole que permita dar elasticidad a las transacciones y sobre todo fijar la tasa del descuento dentro de los límites de la equidad moral y de las prescripciones del Código Civil y del Código Penal que están siendo letra muerta.

La Bolsa de Comercio y los dirigentes de nuestras plazas bursátiles deben proceder cuanto antes al estudio de esta situación, que va siendo de vida o muerte para ellos mismos.

ORDEN EXCLUSIVA

Compro al Contado

y sin intermediarios, casa habitación, preferible un piso, con bastante fondo y mínimum 15 metros frente, situada entre Moneda y Santo Domingo, de Brasil al Cerro, o de Arturo Prat hasta Nataniel, en las 4 primeras cuadras, exceptuando San Diego y Gálvez.

Negocio rápido.

ENRIQUE LIHN

Huérfanos 1153. Of. 42. Casilla N.o 1153

[illegible] EN ARRIENDO

LOS PROPIETARIOS NO PAGAN COMISION

ALONSO OVALLE.—Espléndida casa en altos. A un paso de Alameda.—Consta de 6 dormitorios, 2 piezas de baño, salón, comedor grande, escritorio, galería, dependencias. Calentador. Todos sus pisos con parquet. Luz eléctrica ta gas. Canon: $ 1,000 con garage y $ 950 sin garage. Pu[illegible] falsa.

VICUÑA MACKENNA.—Espléndidos altos.—Consta de 7 [illegible] comedor, dormitorios, salón, cocina, escritorio, 3 halls, galería anexa [illegible]rraza, pieza de toilette anexa a los dormitorios, 2 piezas de servidumbre con su [illegible] Canon: $ 800.

Vicuña Mackenna.—Cómodos y elegantes bajos.—Consta de 4 dormitorios, salón, comedor, escritorio, 2 halls grande, 2 piezas de toilette anexas a los dormitorios e instaladas; pieza de servidumbre con su pieza de baño, dependencias, bodega, subterráneo. Jardín al frente de la casa, gran parrón, y arboleda. Hay situación para construir garage. Toda la casa con parquet y decorada. Canon: $ 1,200.

Carlos Ossandón B.

168 BANDERA 168

Horas de oficina: de 9 A. M. a 12 M., y de 2 a 5 P. M.

$ 390.000

Agustinas, centralísima, residencia y renta, espléndida construcción.

$ 50,000 Compañía esquina, extensa propiedad compuesta de 3 grandes casas-habitación.

$ 300,000 Castro, un paso Alameda, gran residencia, numerosas habitaciones.

$ 180,000 Dieciocho residencia, susceptible darle renta.

$ 190,000 Compañía, cerca Cumming, altos y bajos independientes, muy buena construcción.

$ 230,000 Santo Domingo, centralísima, mucho fondo y numerosas piezas en los bajos.

Estas propiedades tienen deuda hipotecaria y grandes facilidades para su pago.

Mayores datos proporcionará

ENRIQUE LIHN

Huérfanos 1153, Of. 42

CASILLA 1153

VINOS

ERRAZURIZ-PANQUEHUE

Sólo para paladares delicados.

Pida estos exquisitos vinos a agente en Santiago.

LUIS GONZALEZ Z.

SANTA ROSA 885. — TELEFONO 464.— MATADERO

Comodidad - Elegancia

Seguridad y Economía

Son las características principales de los nuevos [illegible]

Dodge Brothers

Consulte sus ventajas y precios antes de pagar grandes sumas por automóviles de inferior calidad.

BESA y Cía., Ltda.

SANTO DOMINGO 881

REPLICA AL SEÑOR PIZARRO ESPOZ

No me había sido posible contestar antes la segunda carta que el señor Luis Pizarro Espo me ha dirigido por intermedio de la prensa, esperando que me llegara el informe telegráfico pedido al Comandante en Jefe de la I. División, informe que sin comentario copio a continuación:

"Iquique, 31 de Marzo de 1924. —Ministro Guerra. — Santiago.— N.o 2087.—Contesto telegrama sin número fecha 27, de VS. Comando Segunda Brigada de Infantería informa este Comando en Jefe lo siguiente: "Refiriéndome telegrama 2080 de VS., tengo honor informar: sobre primer documento aseguro categóricamente: 1) Que no es efectivo que tropa Regimiento O'Higgins haya impedido entrada Notario y candidato señor Pizarro al recinto en que mesas receptoras practicaban escrutinios. Un oficial de policía recibió en la puerta Liceo, y como jefe de la tropa estaba en ese momento ausente, no pudo acceder a la petición del señor Pizarro, y este se retiró acto continuo. La tropa no tiene actuación alguna en este incidente. 2) Que es inexacto que tropa haya expulsado vocales adjuntos o apoderados. Todos los procedimientos de ella se ajustaron a la ley, como acredito en mi informe N.o 701 de 14 de Marzo, elevado a VS., apenas finiquité comisión investigadora con que me honró VS. y que supongo recibido oportunamente, desprendiéndose de dicho informe que la actuación del Regimiento O'Higgins fué enteramente correcta.

Sobre segundo documento expongo: 1) Que confirmo mi referido informe de 14 de Marzo, cuyo párrafo 3.o, primera página, establece la forma como el Comando previó la concesión de tropa en cumplimiento imperativo de la ley ineludiblemente, verificándose ello por la Orden del Día número 48 del Comandante señor Camino y cumpliéndose aquella en actos tan públicos como los de su Regimiento, mereciendo por ello la aprobación unánime, aún de las personas más ofuscadas por la pasión política, por prevenirse así posibles incidentes propios del ardor de estas luchas, sobre todo en un ambiente hasta donde el elemento femenino contribuía ostensiblemente a exaltar su candidato preferido. 2) Que a mayor abundamiento, trascribió la anotación que el 3 de Marzo el señor Intendente interino ésta, en uso sus facultades ley Régimen Interior, estampó al final dicha orden del día, a saber: "en resguardo del orden público y con objeto cumplir las disposiciones de la ley en general, apruébase la distribución de las fuerzas más arriba indicadas y hecha por la Comandancia General de Armas. Envíese una escuadra completa por cada mesa en Copiapó. —(Firmado). — E. Muñoz Mena. —Finalmente, juzgo con lo expuesto, haber evacuado lo pertinente al señor Pizarro, restándome sólo agregar que el Viernes el señor Pizarro anuncióme personalmente en Copiapó que el Sábado 15 temprano me presentaría en oficina Comandancia General de Armas documentación completa fundamental de su reclamo ante el Juzgado de Letras y otras pruebas dignas de mi atención, sin que el señor Pizarro cumpliérame su palabra, a pesar haberle esperado infrascrito benevolamente todo Sábado, por lo cual a las diez esa noche concluí y firmé mi informe y telegrafié VS. dando cuenta término investigación y que Domingo 16 partía yo Caldera de regreso a mi guarnición. — Comandante Espíndola. — (Firmado). —General Quiroga".

En este estado de cosas, invito al señor Pizarro Espoz a esperar la resolución de la justicia ordinaria.

General BRIEBA A.

Santiago, Abril 1.o de 1924.

ORDEN NUEVA Y EXCLU[illegible]

EN CALLE EJERCI[illegible]

MUY BIEN SITUADA, GRAN PROPIEDAD

MUY MODERNA, 4 GRANDES CASAS DE LUJO

Que producen $ 39,000 anuales

Con 20 m. de frente y 55 m. de fondo

VENDEMOS EN $ 450,000

Siendo las cuatro casas, residencias de gran lujo y toda comodidad, la casa principal tiene entrada lateral para automóvil, gran hall, hermosos salones, escritorio, gran comedor, 5 dormitorios, toilettes, jardín, terraza y toda clase de dependencias. Parquets, decoraciones, vitraux, etc. Debe [illegible] hipotecaria. Pago convencional.

ES UNA MAGN[illegible]RTUNIDAD

ALEJANDRO [illegible] CRUZAT

Sección [illegible]

Oscar Greene V[illegible] [illegible]zmán Palacios

TEATI[illegible] 66 [illegible] 3722

REMITIDO

COMPANIA ESTAÑIFERA EL SALVADOR

En la sesión que celebró hoy el directorio de la Cía. Estañífera El Salvador, se hizo presente que algunas personas hacían circular rumores y noticias falsas acerca del negocio, con el evidente propósito de producir una alarma injustificada entre los señores accionistas.

Aunque dichos rumores carecen en absoluto de fundamento y son propalados por personas irresponsables, el Directorio se cree en el deber de informar al público sobre el verdadero estado de las minas y sus medios de producción, tomando en cuenta las últimas [illegible]ciones recibidas.

MINAS. — [illegible]stas se encuentran ya perfectamente preparadas para una explotación en grande escala. Los trabajos de reconocimiento y la continuación han hecho aumentar considerablemente la cubicación de minerales positivos y probables. Ya en Setiembre del año pasado, antes que se dispusiera de los grandes motores Diesel y de que comenzaran a funcionar las compresoras, perforadoras y demás elementos modernos de avance, se contaba con una existencia absolutamente comprobada de 40,646 toneladas de estaño fino; 283,000 kilos de plata fina y 141,799 toneladas de zinc fino, lo cual, tomando en cuenta los costos de producción, fletes, embarque, etc., y estimado el estaño a un precio medio de £ 210 la tonelada, representaba una ganancia líquida de £ 3.493,000. Esta estimación del valor de las reservas, pone a cubierto a la Cía. de cualquiera baja [illegible] a esa fecha y sobre todo una vez puestos en marcha los medios mecánicos y con la comunicación del socavón San Miguel con el pique central Pomabamba y la cortada a profundidad de las vetas San José, Nané y Pomabamba, las reservas de minerales han aumentado considerablemente, siendo la capacidad de las minas más que suficiente para abastecer el ingenio.

Con fecha 5 de Febrero último, se recibió de la Administración General el siguiente telegrama:

"Anoche, cuatro a cinco de Febrero, comunicamos socavón San Miguel con pique, superficie Pomabamba en 3 metros cincuenta centímetros ancho y cuatro por ciento de estaño término medio. **Con esto queda terminado programa preparación mina, quedando ésta lista para entregar cualquiera cantidad de mineral hasta quinientas toneladas diarias. — MICHAELSEN,** Administrador General."

Es necesario tener presente que el socavón San Miguel es la labor más profunda de las minas y cuelga más de 620 metros.

INGENIO. — Según los datos que contiene la memoria presentada a la Junta General de Accionistas, que tuvo lugar en Noviembre último, la capacidad del ingenio, que se había calculado en un principio para una producción de 16,000 quintales españoles de barrilla mensuales, tratando minerales de sólo 7.5 por ciento, ha tenido en definitiva una capacidad **considerablemente superior,** según se desprende de comunicación telegráfica de Febrero último, enviada después que estuvo montada la maquinaria en casi su totalidad.

Dada la preparación de las minas, el aumento considerable de la cubicación y la actual [illegible]tización del estaño [illegible] po- £ 40 a la [illegible] práctica, sin inconvenientes de ninguna especie la medida de beneficiar minerales de leyes superiores a 7.5 por ciento de estaño, con que cuenta en abundancia la Cía. Además, espera producir unos 2,500 kilos de plata fina mensuales y alrededor de 2,000 toneladas mensuales de minerales de zinc, con ley superior a 45 por ciento.

El montaje de la maquinaria ha quedado terminado a mediados del mes de Marzo último e inmediatamente se dió principio a la marcha de prueba con minerales.

Las interrupciones que ha habido en la marcha se deben únicamente a "detalles mecánicos de poca importancia", fáciles de subsanar y que son muy explicables en todo establecimiento que funciona por primera vez.

Mientras el ingenio no funcione regularmente, no es posible anticipar cifras sobre la cantidad de barrilla producida; pero ella, como es lógico, quedará determinada por el máximo de la capacidad del ingenio. La calidad de la barrilla, que ya se ha producido, es "comercial", o sea de ley de más de 60 por ciento, siendo exactamente similar a la que exportan las grandes empresas estañíferas de Bolivia.

La separación del plomo del estaño por el procedimiento de la flotación, que ya era un problema resuelto, ha dejado una vez más comprobado su resultado en el ingenio del Salvador, después de haber trabajado en grande escala, y ha sido **"éxito completo",** según la expresión del personal técnico.

Por último, la situación financiera de la Compañía permitirá llevar a cabo todo su programa de trabajo con el más completo desahogo y dejará todavía margen, después de estar sus instalaciones definitivamente terminadas, para disponer de un considera[illegible] do de reserva [illegible] de sus [illegible]

Santiago, Abril 1.o de 1924.

JAVIER GANDARILLAS M.,
Presidente.

O. GHIGLIOTTO SALAS,
Director-Gerente.

Principales telegramas recibidos últimamente de la Administración General de la Cía. Estañífera El Salvador:

"Pazña, 2 de Marzo de 1924. —Hemos cortado veta San José en nivel Jeralia, en 7 metros de ancho, con cinco por ciento de estaño, veinticinco onzas plata. Nivel San Miguel, estocada quince se cortó veta Nané, con un metro ancho y cinco por ciento estaño. En el mismo socavón, estocada dieciséis, encontramos ayer rama San José, que tiene hasta ahora dos metros ancho, continuando metal cinco por ciento estaño. Ignoramos contenido plata, por ahora.—Copeland.. —Michaelsen..."

"Pazña, 8 de Marzo de 1924. —Veta San José, en San Miguel, tres metros veinte centímetros, con cinco y medio por ciento estaño. Locomotora y transporte mineral trabajan muy buenas condiciones.—Michaelsen."

"Pazña, 16 de Marzo de 1924. —Flotación trabaja con éxito brillante, separ[illegible] el plomo. Hamos [illegible] que [illegible] producir barrilla. D[illegible] por correo próximo. — [illegible]chaelsen, Administrador [illegible]neral."

"Pazña, Marzo 27 de 1924. —Refiriéndonos su telegrama hoy, aseguramos que [illegible] paración [illegible] ingenio interrumpidas para arreglar ciertos detalles de construcción en la parte mecánica y que estamos eliminando paulatinamente. E[illegible] proceso metalúrgico es [illegible] éxito comprobado, en t[illegible] forma que se debe hacer caso omiso de cualquiera noticia de origen privado. Las barrillas obtenidas son comerciales. — **Tucker,** ingeniero de la Minerals Separations Ltd. — **Sohlein y Copeland,** ingenieros consultores. — **Michaelsen,** Administrador General."

Pazña, Marzo 27 de 1924. —Refiriéndonos otra vez a su telegrama de hoy y al que hemos contestado por cable, conjuntamente con Tucker y Sochlein, no vemos razón alguna para alarma accionistas. El hecho es que el proceso adoptado en gran escala en el ingenio ha probado ser todo un éxito. Los arreglos mencionados son detalles mecánicos poco importantes; pero que requieren tiempo o interrupciones para corregirlos y que se presentan en todo ingenio grande que recién principia a operar. La mina sigue marcha normal aumentando reservas minerales rápidamente. Capacidad productora mina es más que suficiente para el ingenio actual. Datos producción ingenio mandaremos cuando hayamos [illegible]cido interrupciones. — [illegible]land, Michaelsen.

Sergio Me[illegible] Lecos

CANDIDATO A MUNICIPAL POR SANTIAGO

DEL PARTIDO LIBERAL DOCTRINARIO

MORALIDAD, TRABAJO, CULTURA, ORNATO, ASEO

Las adhesiones se reciben en la

Secretaría General:

NEW YORK 15

N/o

LOCAL

EN AHUMADA, ENTRE HUERFANOS Y AGUSTINAS arriendo por un año, sin derecho de llave.

Se cobran mejoras por $ 5,000

TRATAR:

AHUMADA 272

ESPERAMOS SU ORDEN

Incluyéndonos sesenta centavo para remitirle el juego que nos indique de los que ha publicado "La Nación".

CORREAS

[illegible]E TODAS CLASES Y A LOS PRECIOS MAS [illegible]NTES

FUNDICION LIBERTAD,

Libertad 58

STRENGTH, LONG LIFE, WHALE BRAND, OIL & WATERPROOF

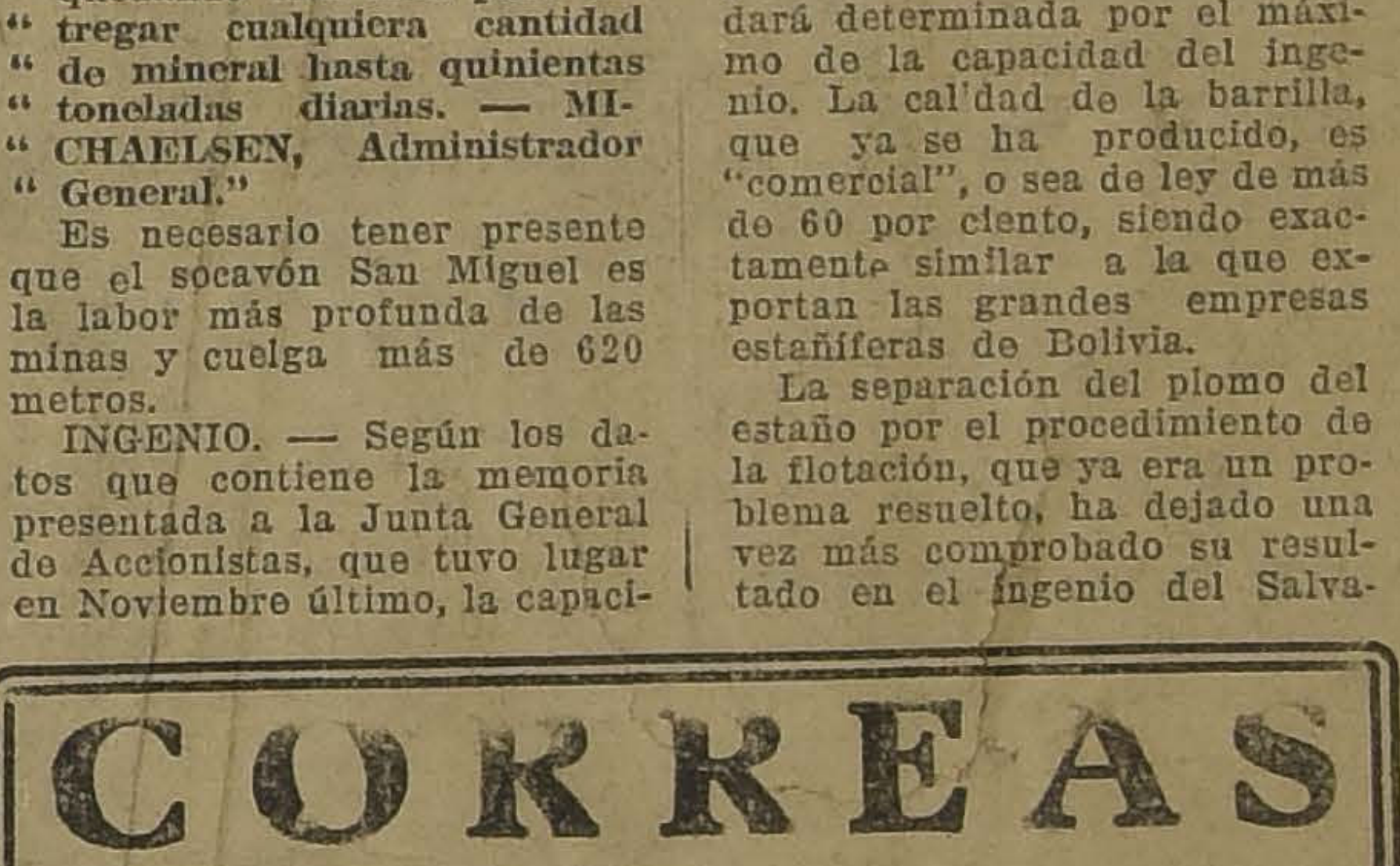

Sombreros de Paño

Gran stock de sombreros importados, de las más afamadas Fábricas Europeas.

BORSALINO
BARBISIO
VILLA & BONI
FRAENKEL S. A. (Viena)

— Etc., Etc. —

LOS MEJORES PRECIOS DE PLAZA

Sombrerería Capellaro

ESTADO 230

FRENTE A LA SALA IMPERIO

Nuestros Poetas

ANTOLOGIA CHILENA MODERNA

Recopilación, Prólogo y Notas de

Armando Donoso

Un volumen de 528 páginas, formato grande.
Este libro es necesario a toda persona qu edesea conocer la Poesía Chilena y su evolución hasta hoy.
Las más bellas poesías de los mejores poetas nacionales.

PRECIO: $ 10.— PROVINCIAS: $ 10.50

Librería Nascimento

AHUMADA 272.— CASILLA 2298.— TELEFONO 3759

Acaba de aparecer "Atenea", Revista publicada por la Universidad de Concepción. Precio: $ 3.
Se venden en todas las buenas librerías.

TRIGO

PURIFIC[illegible]

Correa y Cía.

Delicias 1133

Casilla [illegible]54

Dueños de Góndolas y Automóviles

CORONAS, PIÑONES, EJES DIFERENCIALES, [illegible] SOR[illegible] [illegible]RIAG[illegible]ES y repuestos en general para t[illegible] clase de motores, A PRECIOS SIN COMPETENCIA, o[illegible] la

FUNDICION GRAJALES — EDUARDO L[illegible]

Grajales N.o 2548 — Teléfono Inglés[illegible]

Estación. — Casilla 1794

ETE FUE RECIBIDO AYER EN EL SENADO

culos políticos se rumorea de que al término observaciones del señor Opazo, el Senado censurará al Ministerio

sión de la tarde de ayer, recibió al Ministerio Saa- llardo por intermedio de dores señores Eduardo Opa- ller y Ramón Briones Luco, bre de la mayoría y minoría, ctivamente.

Ministro del Interior, sin dar ura al programa por ser éste del conocimiento de los honora- senadores, se anticipó a decla- que el Ministerio se ocuparía referentemente de los asuntos de rgencia pendientes, y de que en al sentir merecería atención espe- ial todo lo relacionado con la Ley le Presupuestos, Código del Traba- jo, etc.

El señor Opazo continuó en el de- sarrollo de sus observaciones anadas con [illegible] cionque e ay con la ac cutivo y por rmbido al Ejército y a la dolico al s observaciones de r Opazo que abarcaron también origen de las reformas constitu- cionales, las últimas crisis ministe- riales y las causales que las de- terminaron, los preliminares de las elecciones de Marzo y el desarrollo de ellos hasta el acto electoral mis- mo, y, finalmente, la situación ac- tual en todos sus detalles, con las declaraciones de S. E. el Presiden- te de la República, con el "parche" del anterior Gabinete, con la perso- nalidad de los Ministros señores avedra, Gallardo y Fernández y general con todos los detalles que recta o indirectamente están re- cionados con los resultados de las ecciones que dieron el triunfo a Alianza Liberal.

Habló a continuación del senador Colchagua, un representante de , don Ramón Briones Lu- un corto discurso, ma- conveniencia de poner en la Alianza Liberal todo el del país y de dar a esta binación política los medios ne- sarios para poner en práctica la ealización de los puntos que cons- tituyen la base de su programa de [illegible] Terminó diciendo que la hora quedó [illegible] se pone incon- Opazo, quien continuará [illegible] des del Ga- servaciones, las que, según nos in- rmó el mismo señor Opazo ayer de en la Cámara, no alcanzarán obablemente a quedar terminadas tarde.

LA CAMARA DE DIPUTADOS NO SESIONO AYER

Ayer no celebró sesión la Cámara de Diputados por falta de número.

Asistieron los señores: Adrián Vicente, Cárdenas Nolasco, Célis M. Víctor, Durán Domingo, Escobar Ernesto, González Canales Luis A., Grez Padilla Eduardo, Lois Arturo H., Montecinos Arturo, Navarro Ocampo Luis, Oettinger Adolfo, Ramírez Frías Tomás, Rivas Vicuña Pedro, Rojas Mery Eulogio, Ruiz Carlos A., Salas Romo Luis, Silva Campo Gustavo.

¿CENSURARA EL SENADO AL MINISTERIO.

En la tarde de ayer circulaban en los pasillos de la Cámara insistentes rumores acerca de que los senadores de la Unión Nacional habrían acordado censurar al Ministerio en vista de la actuación que ha bido desempeñar a tres de sus mponentes en las elecciones ge- ales de Marzo pasado.

tam puestos de estos rumores tra- suced de inquirir la verdad de lo aún cu y se nos informó de que, dos en ello se guardan los acuer- que el Gabicta reserva, es probable soluciones ate, en vista de las re- nadores unionptadas por los se- previa celebradas en una reunión rado en una de layer, sea censu- nes de la Corporac próximas sesio-

Se nos dijo tamb posible aún precisar la que no era censura, por cuanto nad fecha de la del tiempo que aún ocup se sabía nador señor Opazo Letelier el se- término a sus observaciones. en dar

En una corta entrevista que tuvimos ayer con el señor Opazo, nos manifestó de que no nos podía precisar el tiempo que deberá aún ocupar, por cuanto ello depende de la duración de las sesiones venideras y de las interrupciones que en ellas pudieran producirse.

Nos dijo también el señor Opazo que debería tocar aún diversos e importantes tópicos relacionados con el allanamiento de las maletas de un senador de la República, como así también que se referiría a los orígenes precisos de la ruptura de los pactos que consultaron las reformas constitucionales, legales y pudimentraias y la prescindencia que el señor Op las elecciones. bablemente dos sesioneaciones que curso, y que por lo tanto el [illegible] de censura ministerial no podrá producirse tal vez hasta mañana al término de la sesión.

SE HABRIAN PRODUCIDO NUEVAS DIFICULTADES ENTRE LOS PRESIDENTES DEL CONGRESO

EL PRESIDENTE DEL SENADO HABRIA MANIFESTADO QUE NO ACEPTA QUE LOS PAQUETES DE UTILES LLEVEN EL TIMBRE DE LA CAMARA DE DIPUTADOS

En la tarde de ayer tuvimos oportunidad de imponernos que en los pasillos de la Cámara de Diputados se comentaba con gran animación la noticia de que se habrían producido nuevas dificultades entre los presidentes de ambas Cámaras con motivo del envío de los útiles electorales para las elecciones municipales.

Esta noticia, que un principio no encontró ambiente, en vista de los acuerdos oficiales adoptados por la Comisión de Presidentes en su reunión del Sábado último, se propagó rápidamente a los corrillos políticos y parlamentarios, donde fué comentada con gran animación durante las últimas horas de la tarde.

LAS NUEVAS DIFICULTADES QUE HABRIAN SURGIDO

Impuestos de los rumores a que nos referimos, tratamos desde el primer momento de indagar la verdad de lo ocurrido, pudiendo en nuestras investigaciones recoger los antecedentes que vamos a enumerar.

Conforme a los acuerdos de la Comisión de Presidentes, de que dimos oportuna cuenta, los paquetes de útiles electorales destinados a las provincias del Norte, que se encontraban ya listos en el archivo del Senado, deberían enviarse desde ayer, ya que el Lunes nada pudo hacerse por estar fuera de la capital el Presidente de la Cámara de Diputados señor Salas Romo, quien había ya manifestado sus deseos de revisar los paquetes antes de ponerles el timbre de la Cámara, requisito indispensable para que la Dirección de Correos, en vista de las instrucciones impartidas a pedido especial del señor Salas Romo, pudiera darles curso.

Es el caso de que ayer en la tarde el Presidente de la Cámara de Diputados, acompañado por el Archivero de la Corporación señor Pedro Valenzuela, habría pasado al Archivo del Senado para proceder a revisar y timbrar los paquetes en cuestión.

Según nuestras informaciones, el señor Salas Romo habría ya timbrado los útiles de varias comunas, cuyas reclam objetado los destina- aún fallo al Senado Pan de Azúcar, acercó a él el Secretario del Senado, de quien habría manifestado al señor Salas Romo que había recibido instrucciones del Presidente del Senado, señor Claro Solar, para no hacer despachar los paquetes con el timbre de la Cámara de Diputados, por cuanto el señor Claro Solar estimaría de que este requisitó no es indispensable para el envío de los paquetes.

En respuesta a lo manifestado por el señor Zañartu, el señor Salas Romo le habría hecho saber de que sólo se limitaba a cumplir lo establecidos en los acuerdos del 12 de Enero último y que en esto sentir dejaba timbrados y listos para ser despachados los paquetes de útiles electorales destinados a las provincias de Tarapacá, Antofagasta, Atacama y Coquimbo. Habría manifestado además el señor Salas Romo al Secretario del Senado de que consideraba así cumplida su obligación de respetar lo convenido y de que el Presidente del Senado afrontaría si lo deseaba las consecuencias que pudiera sobrevenir según la actitud que asumiera en tal o cual sentido.

EL St. CLARO SOLAR HABRIA DADO ORDENES DE NO ENVIAR LOS UTILES

Según pudimos imponernos las últimas horas de la tarde, y en vista de la actitud asumida por el señor Salas Romo de proceder a timbrar los paquetes destinados a las provincias indicadas, el señor Claro Solar habría dado órdenes al Archivo del Senado para que no se enviara ningún paquete con el sello de la Cámara de Diputados a la Dirección de Correos, quedando, por tanto, retenido el envío de útiles para las elecciones municipales.

Por otro conducto, se nos informó de que se habían hecho al anochecer diversas gestiones encaminadas a conseguir de la Dirección de Correos un pronunciamiento por lo que se refiere a si esta repartición aceptaría los paquetes llevando estos solamente el timbre de la Cámara de Senadores, obteniéndose de la Dirección de Correos una contestación negativa basada en las instrucciones impartidas a principios de la semana pasada, á pedido especial del señor Salas Romo, que establecen de que no podrá darse curso al envío de paquetes de útiles que no lleven el timbre de ambas Cámaras.

EN LOS CIRCULOS POLITICOS

La noticia de que damos cuenta se prestó en los círculos políticos a los más variados comentarios, estimándose, según pudimos imponernos, que las elecciones municipales están en evidente peligro de no poder efectuarse por falta de elementos necesarios, esperándose que el conflicto [illegible] la solución de algunos poli- requiera la premura [illegible] nuevo con- que sólo quedan diez días para la fecha fijada por la ley para el acto de elegir nuevos municipios en todo el país.

Agrupación Demócrata de Santiago

Dando cumplimiento a los últimos acuerdos de la Asamblea Demócrata de Santigo, se procedió ayer a efectuar la elección interna para elegir los puestos de presidente, vi- tesorero y secretario, puestos que la votación anterior no habían unido la mayoría absoluta.

Sufragaron durante el acto en votación abierta, de 4 a 11 P. M., 459 correligionarios, habiendo obtenido para presidente, el señor Demócrito Silva, 453 votos; para vice-presidente el señor Vicente Baeza 450 votos; para secretario, don Juan P. ena, 449 votos, y para tesorero don Bernardo 2.o Quiroga, 454 votos.

En consecuencia, el presidente en ejercicio, señor Luis A. Muñoz, proclamó el resultado entre grandes aplausos de los numerosos correligionarios que se encontraban en la Asamblea.

tomó la promesa de estilo al idente electo señor Silva, quien gio la palabra a los correligio- os en conceptuosas frases, pro- endo poner dos sus esfuerzos triunfo de los 3 candidatos a nicipales proclamados por la mblea, los señores Luis Torres ero, Julio E. Ramírez y Ricar- Guerrero. Además usaron de la abra los señores Bernardo 2.o roga y Rafael Silva L.

acordó citar al Directorio fe- y al recién electo para una inaugural para el próximo nes 4 del presente, como así- a los candidato a munici-

Para hoy Miércoles, a las 9 P. en 21 de Mayo 859, se ha citado Asamblea extraordinaria, continuación de la anterior, para seguir tando lo relacionado con la suspensión de la votación que debió haberse verificado el 25 próximo pasado.

La verdad de lo ocurrido en San Miguel

UNA COMUNICACION DEL DELEGADO DEL GOBIERNO

El señor Jorge Mason, que fué delegado del Gobierno, encargado de vigilar el acto electoral del 2 de Marzo, en la Comuna de San Miguel, nos pide la publicación de las siguientes líneas:

"Señor Director: Hasta este momento, creí que sería un atrevimiento de parte de un empleado público, rectificar las inexactitudes de un representante del pueblo; pero se me dice que es más censurable aún, la conducta de un diputado que, faltando el respeto a la verdad, provoca esta rectificación.

Por este motivo, me siento obligado, muy a mi pesar, a narrar en dos palabras el desgraciado incidente de San Miguel, al que yo no atribuí mayor importancia, porque verdaderamente, nunca me imaginé que se hubiera explotado en forma tan hábil para atacar al Gobierno, y fabricar escritos y filípicas que han alcanzado en la tribuna las entonaciones de la tragedia.

Como delegado del Gobierno, yo tenía obligación de velar por la observancia de las leyes, y ajusté mis actos a esta doctrina sin ninguna consideración partidarista.

Poco después de constituída la mesa de la 6.a Subdelegación, Santa Elena, llegó el honorable diputado señor Gumucio, acompañado de un señor Vives.

La Alianza Liberal quizá con qué antecedentes, había redoblado allí su vigilancia, apostando gran número de apoderados.

A la llegada del señor Gumucio, se formó una animado comentario que luego degeneró en desorden, en medio del cual el señor Vives hizo el ademán de echar mano a su revólver.

De conformidad con la ley, uno de los circunstantes, que me dijeron que era el representante de la Alianza, reclamó de la presencia de un hombre premunido de armas de fuego en el recinto de la mesa receptora, y pidió que se allanara al señor Vives, lo que el delegado debió ordenar, en cumplimiento de su deber, y de la responsabilidad que sobre él pesaba en esos momentos.

El señor Gumucio, entonces, protestó lleno de cólera e indignación, y me dijo que él también tenía revólver, acompañando a su ademán y a sus palabras, acentos e interjecciones que sonrojarían a un hereje.

Por respeto al fuero parlamentario, hubo de desentenderme de la notificación del honorable señor Gumucio, aunque él hubiera llevado revólver mi deber era ampararlo.

Desgraciadamente, sus adversarios políticos, enardecidos por el grueso calibre de sus epítetos, tomaron sus palabras como una simple baladronada y se avalanzaron de hecho en su contra.

El capitán de carabineros señor Castro y yo, nos interpusimos en defensa del señor Gumucio; pero fué imposible librarlo ileso de la refriega: resultó, según me dijeron, con una herida leve en la frente.

Amparado por la fuerza pública se retiró en un automóvil.

Esto que aparecería como un hecho vulgar y corriente en nuestros hábitos electorales, a no mediar la muy lamentable intervención de un representante del pueblo de la ponderada situación política, social e intelectual del honorable señor Gumucio, ha dado origen a críticas acerbas contra el Gobierno y sus más respetables instituciones.

Soy del señor Director, Atto. y S S.—**Jorge Mason C.**"

Agrupación Demócrata de Valdivia

La comisión nombrada por el Directorio General Demócrata para reorganizar esta Agrupación, con motivo de las incidencias relacionadas con la elección general del 2 de Marzo, partió ayer por el nocturno.

El señor Luis Planells, miembro de esa comisión hará también una jira por las Agrupaciones del Sur, dando a conocer el periódico de La Democracia, que se dará a luz en los primeros días del mes de Mayo, cuyas oficinas están en Bandera 78, Oficina 5.

DON LUIS TORRES LUCERO

Señor Redactor político de "La Nación": dígnese insertar en su acreditado diario las siguientes líneas que paso a expresar:

Con la votación de anoche ha quedado definitivamente constituído el Directorio que ha de regir los destinos de la Agrupación de Santiago.

El presidente electo don Demócrito Silva elegido por la casi unanimidad de los demócratas de Santiago, ha sido en otras ocasiones presidente de la Agrupación y se ha distinguido por su corrección y celo en el cumplimiento de sus deberes. Al darles nuestros votos lo hacemos porque tenemos plena fe y confianza en que hará un gobierno de paz armonía y de progreso para la Agrupación de Santiago, pero es necesario que le abramos el camino para esta nueva era que va a empezar, no poniéndole guijarros en el camino, que puedan dificultarle su gobierno. Los miembros del Centro La Reforma y del Grupo Renovación, tienen la palabra; a ellos le rogamos que depongan sus armas de combate en obsequio a la unidad del partido y retiren toda moción que perjudique al ex-presidente don Luis Torres Lucero.

El señor Torres se ha llevado todo el peso de esta campaña, tan accidentada que hemos librado durante estos últimos tiempos, y que por un exceso de condescendencia a los 70 asambleístas que pidieron la suspensión de una votación, se le quiera aplicar el Reglamento, no es posible en estos instantes.

El señor Torres, es candidato a municipal, elegido por la Asamblea, el cual reunió las mayores voluntades, sacando la primera mayoría.

Nuestro deber de buen demócrata es colocar una lápida de olvido a todo lo pasado y trabajar por prestigiar a los tres correligionarios que fueron elegidos en la lucha interna entre los cuales va incluido el señor Torres Lucero y trabajar por ellos hasta obtener el triunfo.

Santiago, Abril 1.o de 1924.—Bernardo Quiroga.

AL MARGEN DE LA ULTIMA CAMPAÑA ELECTORAL

DOS CORRIENTES

En la vida política, de igual manera que en las campañas militares, existe la pasión del movimiento y de la lucha, formándose, dentro de nosotros, sin que acertemos a darnos cuenta, una atmósfera perturbadora; es algo que en lo moral corresponde a la perturbación óptica que nos hace aparecer como quebrada una espada que hundimos en el agua—y que sin embargo permanece recta.

Arrojamos a la cuenta sola de un hombre lo que es obra de una colectividad entera, atribuyéndole, fuera de toda justicia, cuanto nace de circunstancias históricas y es obra de leyes generales de las cuales precindimos involuntariamente.

Los espectadores que, desde lejos, han podido contemplar las incidencias de la última elección general del Congreso Chileno, han debido tomar, como punto de partida, la verdadera situación política y social de los últimos tiempos. Contemplándola, desaparecen los hombres, sus defectos y sus debilidades humanas, y sólo se muestran, de relieve, las grandes corrientes que dividen y agitan a la sociedad chilena; nos encontramos en la vida de la realidad y no entre las declaraciones del criterio simplista que llegan hasta atribuir al Presidente de la República la responsabilidad de los terremotos, de la baja del cambio y de las lluvias, así como de todos los fenómenos de orden natural y social.

Para los que contemplamos la situación con mirada serena, la última campaña electoral ha sido el choque rudo y vibrante de dos corrientes que se disputan, desde hace ya mucho tiempo, el predominio político de la vida chilena. Las elecciones presidenciales de 1920, las del Congreso de 1921 y las últimas de Marzo, sólo vienen a constituir tres etapas, perfectamente paralelas de una misma jornada. En el fondo de la lucha electoral última, como en las anteriores, solo debemos ver el combate encarnizado de la corriente democrática en contra de la corriente oligárquica y feudal; de la Alianza y de la Unión.

Las corrientes unionistas no se han penetrado nunca bien del verdadero carácter de la lucha. Creyeron, en 1920, como creen ahora, que se trataba sencillamente de la persona del Presidente actual. Combatían la obra [illegible] lo que consideraban [illegible] y sin [illegible] una ambición simple acción personal [illegible] de una que el actual Presidente [illegible] Creyeron pública era un atado de [illegible] la Re- de grandezas que se levantaba delirio masas que alzaba al pueblo las contra de los capitalistas y de lo en clases adineradas. Lo veían, las sombra de pesadilla, tocando con su varita mágica de seductor de muchedumbres, para alzarse sobre sus hombros como Mario. Se le hacía responsable de las huelgas chilenas como si hubiera sido un simple agitador, y se prescindía en absoluto de los movimientos sociales producidos en Chile, en igual forma que en resto del mundo, y que acompañan de ordinario a los desarrollos industriales y fabriles.

Para estudiar la situación política actual comencemos por contemplar las realidades del medio ambiente y la transformación social chilena en sus tres épocas: Desde la Independencia hasta 1891; 2.o de 1891 hasta 1920; 3.o desde 1920 hasta hoy en día.

La revolución que nos diera independencia en 1810 no tenía ni podía tener carácter democrático, no fué la obra de movimiento social de un pueblo entero, como la revolución francesa, sino la obra de causas múltiples que no es del caso analizar ahora, y fué encabezada por una parte de la alta sociedad chilena en contra de otra parte—la denominada pelucona—inclinada a España—y que volvió a tomar el predominio del Gobierno del país, en forma absoluta y sin contemplaciones, hasta el punto de arrojar del escalafón del Ejército chileno a todos los jefes y caudillos liberales, aún a los que más se habían distinguido en la guerra de nuestra Independencia. La corriente democrática no existía aún, ya que la instrucción pública había sido escasa durante el predominio del Gobierno español. Una aristocracia de corte romano dirigía el país con guantes de fierro. Sin duda alguna prestó al país grandes servicios: la guerra victoriosa emprendida contra la Confederación Perú-Boliviana del General Santa Cruz; la organización de la Hacienda Pública; hecha por Rengifo, la organización constitucional implantada por don Diego Portales, la creación de la Instrucción Pública por don Manuel Montt, la iniciación de la tolerancia religiosa por la ley Interpretativa del antiguo artículo 5 de la Constitución del 33. Más la libertad electoral no existía en ninguna forma, los miembros del Congreso eran elegidos, en la realidad, por el Gobierno—que se encontraba exclusivamente en manos de la vieja oligarquía—en su rama conservadora hasta la formación de la Alianza Liberal de 1875, en su rama liberal desde entonces hasta 1891.

El incremento considerable de la instrucción pública, la acción de la prensa libre y la obra de la propaganda crearon una nueva atmósfera política que imperiosamente exigía la absoluta libertad electoral, junto con el predominio del Congreso en la marcha de la administración pública. La clase media comenzaba a agitarse y a pedir su participación en el Gobierno de la República, las clases populares iniciaban sus primeras organizaciones. Pero la oligarquía continuaba predominando. De tales corrientes, combinadas nació la revolución de 1891.

Con el triunfo de ésta se inició la tercera etapa política de Chile. La Revolución triunfante aplicó la libertad electoral, basándola en los principios conservadores de la comuna autónoma destinada a consolidar en el poder a la antigua oligarquía santiaguina, dejando a las provincias el derecho de escoger los representantes que les enviaba—como ropa hecha—la dirección de los círculos políticos de la capital.

Nuestras altas clases sociales no comprendieron ni supieron seguir el grande ejemplo dado por la antigua aristocracia inglesa y que le ha permitido mantener su influencia poderosísima al través de los siglos y de las diversas renovaciones democráticas. Los ingleses, los conservadores de Disraeli, implantaron la verdadera extensión del sufragio popular despojaron de sus prerrogativas políticas a la Alta Cámara de los Lores; elevaron al Gobierno el **Labour Party**; abandonaron sus privilegios; implantaron el impuesto **Progresivo** sobre la Renta, la verdadera libertad de Cultos, el **disestablishement** religioso, la autonomía irlandesa, las leyes de carácter social y de protección del trabajo, las pensiones a la vejez desvalida, etc.

No contentas con esto, las clases conservadoras en Inglaterra supieron renovarse, llevaron al Gobierno las altas capacidades, tomándolas donde las encontraban, dándoles valor social y político, hicieron Lord a Tennisson, un poeta, a Irving un simple actor de Teatro, a Hershell, un sabio; hicieron jefes de Gabinete I **Premiers** a Peel, hijo de cómica y a Disraeli, hijo de judío.

La oligarquía chilena erigió en jefes a los Tocornal, a los Irrázaval, a los Lazcano, a los Errázuriz, a los Fernández Concha, a los Barros Luco—conservadores los unos, liberales los otros.

Antes de la revolución de 1891, siquiera los Gobiernos, para defenderse, levantaban inteligencias como Lastarria, Amunátegui, Altamirano, Ibáñez, Arteaga, Santa María— hombres desprovistos de fortuna pero ricos en talento. Después de la revolución, los círculos oligárquicos buscaron a la gente de fortuna, las elecciones se hicieron derrochando millones y subieron los más adinerados no siempre los más aptos.

En [illegible] la oligarquía económica, la antigua oligarquía, en vez de nivelar los gastos, disminuyendo los puestos y aumentado los impuestos [illegible] manera que gravitaran principalmente sobre la fortuna y las rentas, echaron mano del papel moneda en 1878, introduciendo una profunda causa de malestar social, de huelgas, y de perturbaciones económicas con el cáncer del curso forzoso. Y después de la victoria del 79 sobre el Perú y Bolivia, en vez de mantener el producto del salitre como reserva fiscal y medio de fomentar el desarrollo de nuestras riquezas, se le ocupó en saldar los déficits del Presupuesto—pues en realidad hemos vivido en déficit fiscal durante cuarenta años.

La única grande operación económica de la vieja oligarquía chilena ha sido la conversión metálica de 1896, el absurdo económico más monstruoso de la historia americana. Los pesos papel con un cambio comercial de once peniques fueron convertidos en pesos oro de dieciocho peniques obligándose a los deudores a pagar sus deudas aumentadas en un cuarenta por ciento sobre su monto verdadero. Y como la mayor parte de los fundos no podía resistir semejante aumento de intereses—hecho de la noche a la mañana—vinieron las quiebras a destajo, la desvalorización de las propiedades y por último, la bancarrota de los Bancos, hasta que le llegó su hora al Chile— y para salvarlo se volvió nuevamente al curso forzoso en 1898.

La Coalición se mantenía en el poder por todos los medios. Para elegir diputado a uno de los caudillos conservadores votaron todos los muertos en Colina—fué la resurrección de la carne en beneficio de la iglesia, como era natural. En Llanquihue, los electores de Maullín se multiplicaron en forma fantástica, de doscientos subieron de golpe a cinco mil y fabricaron senadores coalicionistas; otros fueron fabricados dentro del Senado mismo, excluyéndose por la fuerza a los senadores radicales, como el Almirante Valenzuela, González Julio, Aguiar y algunos otros y liberales como Madrid, Bello Codesido y muchísimos otros. Los senadores y congresistas de la antigua Coalición—los unionistas del día —eran fabricados los unos a fuerza de millones y los otros a fuerza de **tuttis**, hermosa palabra mediante la cual se sustituyó la voluntad popular con actas fabricadas en su mayoría después de la elección por los vocales y juntas nombrados por los **Mayores Contribuyentes**, que estaban en su mayor parte en manos de la vieja oligarquía. El Congreso chileno fué rematado al mejor postor, como se vendió en un tiempo el título de César Imperator entre las legiones pretorianas.

Reglamentos anticuados permitían, en el Congreso, la resistencia invencible de los elementos conservadores a toda reforma seria. Las leyes eran dictadas en beneficio exclusivo de las clases privilegiadas como la de comuna autónoma, que colocaba en manos de señores territoriales las policías de la localidad, permitiéndoles una nueva forma de falsificación electoral, pues las utilizaban de instrumentos de intervención armada en contra de la Alianza. Tras esto, la enseñanza y las escuelas comunales establecidas por la ley de comunas sólo han funcionado en el papel, pues se arrojó esta nueva carga, que a las comunas tocaba, sobre el Estado.

Mientras tanto, en el orden financiero, comenzaba la era de los grandes déficits, saldados, no con nuevas contribuciones, sino despojando del quince por ciento de sus sueldos a los pobres empleados públicos, menoscabando así esos míseros sueldos, ya bastante debilitados con la baja del cambio internacional.

Y si las clases médias se veían desmedradas, las clases menesterosas no eran tratada con mayor dulzura. La ola democrática tan fuerte en el mundo en pos de la gran guerra europea tuvo repercuciones en Chile. Los obreros se federaron y se disciplinaron; para reconquistar sus derechos, y para defender sus jornales menoscabados con la baja del cambio, hicieron huelgas.

La campaña presidencial del señor Alessandri, fué la concentración de las energías de las clases medias y de las clases populares en un ideal de redención común que estableciera sobre base firme los ideales democráticos tan combatidos o abandonados de la oligarquía. La Unión Nacional no supo comprenderlo.

Elevado a la Presidencia el señor Alessandri, comenzaron los unionistas a combatirlo, a dificultar su Administración, a impedir por medio de su mayoría del Senado, y de una reglamentación vetusta, que se llevaran a cabo reformas que el país quería y sobre las cuales ya se había pronunciado por dos veces consecutivas, primero en la última elección presidencial, en seguida en la elección general del Congreso de 1921. Derribóse Ministerio tras Ministerio en el Senado; allí cayó un Gabinete en que tenían representación los Ministros unionistas Claro y Sánchez García de la Huerta; allí cayó otro Ministerio con unionistas en que estaban los señores Ricardo Valdés y Onofre Bunster—y sólo por cuestión de nombramientos—sólo porque se había nombrado Presidente de la Corte Suprema a un **Liberal**, hombre integérrimo, de grandes conocimientos jurídicos, en vez de un conservador, igualmente distinguido, como ellos pretendían.

El Senado derribó dos Ministerios más, el último presidido por el señor Amunátegui y compuesto de personas tranquilas, honorables y alejadas de la lucha. Quedaba en claro a los ojos del país que la mayoría unionista del Senado quería inposibilitar, en absoluto la obra democrática que la opinión popular reclamaba, a la vez que romper los resortes todos del régimen parlamentario, incapaz de funcionar con dos Cámaras políticas de mayorías divergentes.

Tal era la situación general al iniciarse las elecciones del 2 de Marzo último. Los unionistas se declaraban gratuitamente, a sí mismos, como los únicos representantes de la legalidad y de la Constitución, con monopolio y privilegio exclusivo que les había sido concedido, no se sabe por quién, ni cuándo, ni cómo; los aliancistas eran simples réprobos quienes se negaba el agua y el fuego, como a serviles.

Esto hacía recordar a cierto pueblo de España en donde se estableció una tienda de comestibles, en una esquina, sobre la cual se puso un rótulo que decía: **"La Mejor Tienda del Mundo"**. Pocos días después, un Malagueño, puso tienda al frente con el nombre más modesto de **"La Menos Mala del Barrio"**.

El país, el 2 de Marzo, prefirió la modesta tienda Aliancista a la muy lujosa de los caballeros unionistas.

Luego estudiaremos la elección en sí misma, ya que tenemos el punto inicial de partida.

JUSTUS.

LOS PARTIDOS Y LAS PROXIMAS ELECCIONES MUNICIPALES

PARTIDO RADICAL

CITACIONES.—Para hoy están citados a las 6.30 P. M., en el Club Radical, Huérfanos 1264, los directorios de la 1.a, 2.a, 3.a y 4.a Comunas.

El jefe de los trabajos electorales nos ha pedido hacer presente esta reunión es sumamente importante, y que, por lo tanto, espera los correligionarios no falten a sesión.

Comuna.—Se cita a los radicales de la Comuna, a la sesión celebrará esta noche el Centro Propaganda Radical, de la Comuna, en el local de costumbre, Ro- 960.

Se encarece la asistencia por haber tabla importantes asuntos que resolver.

CANDIDATURA OSCAR REYES V.—Se nos pide rogar a los adherentes a esta candidatura, asistir a la sesión de Miércoles 2, en Subercaseaux 125, por ser de mucha importancia. Hora: 9 P. M.

COMUNA SAN MIGUEL.—Se ha citado a sesión para hoy Miércoles a las 9 P. M., en la secretaría, Subercaseaux N.o 125.

Se encarece la asistencia por haber asuntos de mucha importancia que tratar.

PARTIDO DEMOCRATA

CANDIDATURA A MUNICIPAL LUIS TORRES LUCERO. — El Domingo a las 10 de la mañana, se llevó a efecto con todo entusiasmo la inauguración del local del Centro Francisco Berríos, conjuntamente con la jira de propaganda en favor de la candidatura a municipal de don Luis Torres Lucero, organizada por los vecinos y propietarios de las poblaciones obreras de La Palma, Lo Negrete y Violeta.

Después de haber recorrido las poblaciones constatando en la totalidad de ellas el abandono en que las tiene la actual Municipalidad, se llevó a efecto en la secretaría, San Gerardo 832, la inauguración del Centro, a cuya terminación se sirvió un espléndido almuerzo con que festejaban al señor Torres Lucero, los directores de los centros Francisco Berríos y Juan Rafael Allende, los vecinos de esas poblaciones. En el momento oportuno hicieron uso de la palabra poniendo de relieve los méritos de todo orden que adornan la personalidad política y social del señor Torres Lucero y las expectativas de mejoramiento efectivo para las poblaciones obreras de la capital que significa su candidatura, además del presidente del Centro Francisco Berríos, don José Lucero, y los diputados señores Julián y Julio Velasco, los señores Vargas, Eduardo Caro, Luis Salvador González, Santiago Ramírez de la Puente, Lorenzo P. Valderrama, Osvaldo Ricardo Guzmán, Ambrosio Murillo Guichard, Antonio Vo- Cárdenas N.

Y, a pedido general, en medio de grandes aplausos, hizo uso de la palabra para exponer el programa que ofrece al electorado de la comuna, especialmente a los vecinos, González, el señor Torres Lucero asistió a la inauguración de las clases en la Escuela de la Sociedad Fermín Vivaceta, visitando a continuación los centros Jonatás González y La Avanzada, dándose término a la jira de propaganda organizada con una espléndida comida ofrecida al señor Torres Lucero en casa de don Pedro J. Vargas, por los correligionarios y vecinos de las poblaciones obreras de Santa Rosa y El Carmen.

Para hoy Miércoles se ha citado a los adherentes a esta candidatura, para que asistan a la Asamblea de la Agrupación, donde se tratarán varios asuntos de importancia para esta candidatura.

CANDIDAUTRA JULIO E. RAMIREZ.—El comité que propicia esta candidatura en el seno de la Agrupación Demócrata, se reunió anoche bajo la presidencia del señor Gaspar Baloffet y con asistencia del candidato, sirviendo de secretarios los señores Manuel J. Romo y Ceferino Carreño y concurriendo más de 150 asambleístas.

Cuenta: se dió cuenta de varias adhesiones que ha recibido por secretaría y las que tienen los señores Vera, Barañao, Romo, Aranís y otros.

Se acordó activar los trabajos en todas las comunas y hacer próximamente jiras de propaganda a las diversas comunas, empezando por la segunda; las fechas de estas jiras se avisará a su debida oportunidad.

También se acordó reunirse diariamente de 8 a 11 P. M. en el local de costumbre.

CENTRO DEMOCRATA DE PROVIDENCIA. — Con numerosa asistencia de socios celebró sesión el Lunes próximo pasado este centro político.

Entre otros, tomó los siguientes acuerdos:

Proclamar por unanimidad como su candidato a municipal al correligionario y miembro de este Centro, don Alberto Rojas Varas, considerando que la Asamblea Seccional de Providencia lo eligió reglamentariamente el Domingo 23 de Marzo del presente año; y colaborar al directorio de la Asamblea y al comité de la candidatura del señor Rojas para hacer más eficiente los trabajos electorales respectivos.

Concurrir a la proclamación que oportunamente se hará en un teatro de la comuna de la candidatura demócrata del señor A. Rojas Varas.

Concurrir igualmente a la gran asamblea que las asambleas seccionales de Ñuñoa, Las Condes y Providencia celebrarán conjuntamente, con motivo de la invitación que se les ha hecho a los parlamentarios electos por Santiago: senador don Pedro A. Fajardo y diputados don Juan Pradenas Muñoz y Vicente Adrián.

Verificar la elección del nuevo directorio del Centro, el Domingo próximo, ante las siguientes comisiones: en la mañana, de 10 a 12, los señores Ignacio Osses, Apolinario Escobedo y Luis Godoy, y en la tarde, de 2 a 4, los señores César Valdés, Manuel Molina y Rigoberto Arévalo.

Rechazar por unanimidad la renuncia presentada como miembro del Centro por el señor Ramón Gutiérrez Bez y aceptar, sobre tabla, las solicitudes de admisión de los señores Ernesto Muzzio y Juan E. Quintana.

Comisionar a los señores Arévalo, Godoy, Rojas y Núñez para que arreglen todo lo relacionado con la con-

AGRUPACION DEMOCRATA DE YUNGAY. — En la reunión celebrada anoche por los candidatos que llevará esta Agrupación a la lucha eleccionaria del segundo Domingo de Abril, señores Juan Silva Pinto, Dionisio Pávez M. y Moisés Hervias F., conjuntamente con el directorio del partido, se acordó, entre otras cosas, mandar imprimir un manifiesto con el respectivo programa de trabajo de los candidatos y enviarlo a todos los inscritos en la comuna.

Mantener abierta la secretaría desde mañana Jueves, todas las noches, de 9 a 11, para atender a todas las personas que soliciten datos.

Abrir un libro de adherentes que permanecerá a disposición de los interesados en la secretaría, a las horas indicadas.

Recomendar a todos los demócratas de Yungay, procuren desplegar la mayor actividad posible a fin de que los candidatos oficiales que llevará el Partido, señores Silva Pinto, Pávez y Hervias obtengan el mayor éxito en las urnas.

CENTRO DEMOCRATA ZENON TORREALBA (Comuna de Yungay.) — Se ha citado para mañana a sesión de directorio a las 8.30 P. M., en la secretaría de este Centro, Lourdes 870.

Esta sesión tiene por objeto fijar un programa definido de propaganda que a esta colectividad le corresponderá desarrollar en favor de los candidatos oficiales que llevará el Partido a la lucha eleccionaria de Abril próximo, señores Juan Silva Pinto, Dionisio Pávez M. y Moisés Hervias F.

Se nos pide recomendar la asistencia.

CENTRO GUERRILLEROS DE LA DEMOCRACIA FRANCISCO J. LIRA. — (Oficial). — Asamblea general celebrada el Lunes 31 de Marzo, bajo la presidencia del señor Saturio Eyzaguirre Vergara, con asistencia del regidor don Bernardo Quiroga, de varios directores, de un gran número de asambleístas y actuando el secretario señor Pedro N. Martínez; se tomaron entre otros los siguientes acuerdos:

1.o Hacer obligatoria la asistencia a la asamblea que celebrará la Agrupación hoy Miércoles, a todos los miembros de este Centro.

2.o Que, tomando en consideración los altos intereses del Partido, rogar a todos los miembros de esta institución procuren que el debate iniciado en la asamblea de la Agrupación, sobre la conducta del presidente señor Luis Torres Lucero, termine con la orden del día.

3.o Citar por la prensa al secretario de este Centro señor Luis A. Ponce para que explique su actitud sobre sus inasistencias a las sesiones.

4.o Que, la comisión de fiestas se reuna el Jueves y Sábado de la presente semana de 9 a 10 1|2 P. M. en el local de este Centro, Maestranza N.o 567, con el objeto de recibir el valor de las tarjetas para la manifestación que se dará el próximo Domingo en honor del regidor señor Bernardo Quiroga, de las personas que aún no han pagado el valor de ellas; y

5.o Rogar a todas las personas que deseen tomar parte en la manifestación Quiroga, se apresuren en tomar las tarjetas cuyo valor es de diez pesos.

CENTRO DEMOCRATA "EL ES-

COMITE EJECUTIVO DOCTRINARIO. — Se ha citado para hoy a todos los miembros de este Comité, en el local de la Agrupación Demócrata, 21 de Mayo 859, pues se continuará la sesión pendiente para dilucidar la actitud observada por el ex-presidente, señor Luis Torres Lucero, con respecto a la pasada elección de miembros de la Mesa Directiva.

Igualmente se recomienda asistir a una reunión privada para tomar acuerdos con respecto al debate de esta noche en Delicias 522, a las 11 de la mañana, a los señores: Julio Ramírez, Alejandro Barañao, Arturo Vera, Bernardo Quiroga, Darío López, Saturio Eyzaguirre, Ricardo Guerrero, Eugenio Silva Ponce, Luis A. Belmar, Luis A. Mardones, Carlos Acosta, y Baldomero Díaz.

AGRUPACION DEMOCRATA QUINTA NORMAL. — Mañana celebrará asamblea general esta agrupación a las 8.30 P. M. para oír la cuenta que darán sobre su actuación los regidores del partido en esta Municipalidad y para tratar la renuncia del secretario.

El próximo Domingo a las 3 y media P. M. se hará la proclamación de los candidatos señores: Flores, Barrera y Romo. Se llevará a efecto el mismo día la inauguración del nuevo local del Centro Demócrata en San Pablo esquina Barros. Se ha invitado especialmente a la representación parlamentaria de la provincia y a todos los regidores demócratas de las comunas vecinas.

CANDIDATURA RICARDO GUERRERO O.—Sector Yungay.—Se ha citado a reunión a todos los adherentes a esta candidatura para hoy Miércoles 2, a las 8 P. M., en casa del señor Luis Silva, calle Castillo N.o 2751. Asistirá el candidato señor Guerrero, y el señor Nicasio Retamales.

PARTIDO LIBERAL-DEMOCRATICO UNIONISTA

COMUNA DE YUNGAY. —Con todo entusiasmo se llevó a efecto el Domingo la proclamación del candidato a Munic [illegible] ta Filomena, en San Martín 4635 y en Avenida Besa 801, y en Compañía 125 .

CANDIDATURA IPINZA. —Después de haber hecho entrega de su empleo municipal, se ha consagrado con toda actividad a los trabajos relacionados con las elecciones próximas, el candidato a municipal del Partido Liberal Democrático Unionista, don Joaquín Ipinza H.

Se han nombrado algunos subcomitées comunales, que hacen labor eficiente. En breve, quedarán instaladas las secretarías de las diversas comunas.

ASAMBLEA LIBERAL DEMOCRATICA UNIONISTA DE SAN MIGUEL. — En la presente semana, probablemente el Domingo próximo, se efectuará en la Comuna de San Miguel una gran asamblea liberal democrática unionista, con el objeto de proclamar los candidatos a municipales que llevará el partido de esa comuna, a las urnas electorales, el 13 de Abril próximo.

PARTIDO CONSERVADOR

LA ASAMBLEA DE PROPAGANDA CONSERVADORA PROCLAMA ANOCHE SOLEMNEMENTE A LOS CANDIDATOS A MUNICIPALES DEL PARTIDO—Con una concurrencia que sobrepasaba la capacidad del recinto elegido, en el Club Conservador, se efectuó anoche la proclamación que la Asamblea de Propaganda Conservadora hacía de los candidatos a municipales elegidos en la lucha interna de la Asamblea Departamental.

En representación de la Asamblea, proclamaron a los candidatos el presidente, don Domingo Undurraga y el candidato a municipal, don Adolfo Guzmán, quien, de paso, se refirió a las incidencias promovidas por un grupo de correligionarios que propiciaban otras candidaturas.

En representación del Directorio Departamental del Partido hablaron a continuación los señores Carlos Vergara Leyton, presidente, y don Pablo Larraín Tejada, quienes ofrecieron a los candidatos la adhesión entera y entusiasta de ese organismo que dirige a todos los conservadores de Santiago. En términos elocuentes y en el mismo sentido habló el presidente señor Vergara Leyton.

El candidato, señor don Gonzalo Echenique, tuvo frases expresivas y enérgicas para diseñar la labor de progreso, de beneficio para la clase obrera, con la atención preferente a la salubridad de los barrios populares y el saneamiento de la habitación pobre, labor de honradez propia de caballeros que van a servir ideales y no a medrar a costa del escándalo y de la protección a explotadores de la miseria del pueblo.

Ofrecida la palabra al representante obrero, don José Luis Sepúlveda, pronunció un vibrante discurso en que se refirió personalmente a cada uno de los candidatos del Partido, elogiando sus servicios y demostrando su idoneidad, su calidad de representantes genuinos de todos los conservadores y de los ideales de bien público y servicio eficaz y desinteresado a las clases poulares.

El diputado electo por Santiago, don Fernando Varas, usó a continuación de la palabra.

El señor Renato Rodríguez, pronunció en seguida un bello discurso, exaltando el entusiasmo de los jóvenes ante la renovación de una lucha en que nuevamente podrá probarse la fe, la virilidad y la nobleza con que entienden los deberes cívicos los jóvenes conservadores.

Pusieron fin a la Asamblea los discursos de los representantes obreros, señores Eugenio Retamal, Vicente Rojas y Gustavo Loyola.

Todos fueron acogido con grandes salvas de aplausos, debidas a la elocuencia con que abordaron los temas que se propusieron tratar.

Terminó después de las 12 P. M., hora en que los asistentes pasaron a servirse un espléndido buffet.

En medio del mayor entusiasmo y de vivas sonoros a los cuatro candidatos oficiales del Partido la concurrencia se retiró del recinto del Club Conservador.

LA 8.a COMUNA. — Conforme a los acuerdos del Directorio Departamental, se ha citado a los vocales que actuaron en las elecciones pasadas a una reunión que se efectuará en el Club Domingo Fernández, Bandera 231, el próximo Jueves a las 8 P. M.

PARTIDO NACIONAL

CANDIDATURA A MUNICIPAL VENTURA PIEDRABUENA. —Con gran actividad continúan los trabajos electorales; el candidato ha recorrido los distintos barrios de la ciudad, especialmente las poblaciones obreras, donde ha dado a conocer su programa en bien de la ciudad recibiendo la adhesión incondicional de prestigiosos vecinos y

AL SEÑOR MINISTRO DE LA GUERRA

"Señor Ministro:

El afanoso empeño con que los políticos que no alcanzaron el favor popular el 2 de Marzo, buscan en las acusaciones y recriminaciones un desahogo a su natural quebranto, es algo demasiado humano y explicable. Y no merecería mayor atención, si ese desahogo no hubiera tomado, esta vez, todos los caracteres de una campaña sistemática y prolongada, que no respeta a personas ni instituciones, y que en su anhelo insano de alarmar la conciencia pública, rebalsa los límites de lo verosímil, para invadir los dominios de lo absurdo. Así, no es de extrañar que, aún en aquellas provincias en donde el acto electoral fué más tranquilo y correcto, la fantasía periodística, puesta al servicio del encono político, y como obedeciendo a una voz de orden, se haya lanzado por los caminos pintorescos de la imaginación, o ideado todo un cortejo quimérico de atropellos, de fraudes y violencias.

Tal sucede en la carta abierta que el candidato derrotado en Atacama, don Luis Pizarro, dedica hoy al señor Ministro, y que me ha movido a dirigirle las presentes líneas, en mi calidad de ex-funcionario que supervigiló las elecciones de aquella provincia, y en resguardo de los fueros de la verdad y de la justicia.

Afirma el señor Pizarro que el señor Comandante Camino dispuso el envío de la fuerza pública al recinto de las mesas "sin que ella hubiera sido solicitada por los presidentes". Y la verdad es que tocó al suscrito tramitar personalmente, transcribiéndola a la Comandancia General de Armas, la solicitud en referencia, firmada no sólo por los presidentes, sino por la totalidad de los vocales de las mesas. Dichas peticiones están en el archivo de la Intendencia de Atacama.

Sostiene, en seguida el candidato, que el señor Comandante dispuso que la tropa se acercara a "recibir órdenes de los presidentes de las mesas, en los siguientes términos:

—¿A quiénes desea el señor presidente que saquemos fuera del recinto?

La ocurrencia es pintoresca; pero tan ingenua como recurso electoral, que prefiero no comentarla. Por otra parte, el Comandante señor Camino, a quien se supone autor de tan ingeniosas instrucciones, no se encontraba siquiera en el recinto de las mesas.

Insiste el señor Pizarro en que la fuerza pública lo hizo salir del sitio en que funcionaban las comisiones receptoras, a pesar de sus protestas. Así lo ha sostenido varias veces; pero se me informó aquel día que la tropa no había hecho sino alejar, por orden de los presidentes, a ciertos elementos exaltados que acompañaban al señor Pizarro, y que pretendían alterar el orden durante los escrutinios.

Por lo demás, debo advertir al señor Ministro, que el señor Pizarro suele incurrir en equivocaciones lamentables. Así, por ejemplo, se permitió sostener que el Intendente de la provincia se habría ocultado el día de la elección, cuando la verdad es que fué grato al infrascrito conversar dos veces con el señor Pizarro en las oficinas de la Intendencia, en la tarde del 2 de Marzo, y advertirle el error en que se encontraba.

Dijo, además, públicamente, el mismo señor candidato, que había sido amenazado por el suscrito con la fuerza pública; y puedo asegurar al señor Ministro que si todas las afirmaciones del señor Pizarro son como ésta, nunca se ha encontrado a mayor distancia de la verdad.

No deseo, señor General, hacerme cargo de las violencias de expresión que campean en la carta del señor Pizarro, así para el señor Comandante Camino como para el Prefecto de Policía de Copiapó, capitán Pumarino. Las demasías de aquella prensa que a lo largo del país se encuentra empeñada en la ingrata tarea de enlodar hoy lo mismo que incensara ayer, hacen que a nadie sorprendan ya estas diatribas en contra del Ejército y de sus representantes. ¡Si las hemos leído en todos los tonos, tanto más violentas y procaces, cuanto más se aleja la esperanza de alcanzar con ellas lo que sólo las urnas pueden dar!

Pero me permitirá el señor Ministro, que me refiera a un hecho notorio acerca del cual se equivoca también el señor Pizarro. Termina su carta manifestando que "la sociedad de Copiapó se abstuvo de participar en los festejos a los aviadores militares, porque las invitaciones llevaban la firma del señor Camino". Yo ignoro a quiénes representa el señor Pizarro cuando habla en nombre de la sociedad de Copiapó. Pero no ha de ser, seguramente, a ninguna de las trescientas damas y caballeros que llenaban totalmente la amplia sala municipal, la noche de la espléndida fiesta con que se rindió merecido homenaje al señor General Contreras y a los valientes pilotos que regresaban de Tacna. Y si hubo quienes, en su ceguera apasionada, se abstuvieron de concurrir, creyendo, con pueril suficiencia, desdorar un acto cívico que resultó magníficamente digno de los festejados y de la ciudad que lo ofrecía, han errado, una vez más, lamentablemente. Y puede el señor General, en presencia de este hecho, medir la cordura y ecuanimidad de los que hacen hoy protestas de adhesión calurosa al Ejército y a sus instituciones, mientras esgrimen en su contra toda clase de armas.

No es de extrañar entonces, señor Ministro, que el coronel señor Espíndola haya dado término a su cometido en la foma que tanto llama la atención del señor Pizarro, pero que no es sino el resultado a que lógicamente había de llegarse: el reconocimiento de la absoluta rectitud con que el Comandante del Regimiento O'Higgins, y su oficialidad, obraron el 2 de Marzo, en cumplimiento de la misión que la Ley Electoral ha encomendado a la fuerza pública.

Quiera el señor Ministro aceptar mis excusas, y creer que sólo un vivo deseo de restablecer la verdad de los hechos, me ha movido a dirigirle las presentes líneas.

Queda muy atentamente a las órdenes del señor Ministro, su S. S. —**E. Muñoz M.**, ex - Intendente de Atacama.

Viña del Mar, 25 de Marzo de 1924".

SOBRE FUSION LIBERAL

CONTESTACION DEL DIRECTORIO DEL CENTRO LIBERAL DOCTRINARIO, A LA EXPOSICION DEL CENTRO LIBERAL UNIONISTA

La juventud liberal unionista es muy generosa. Es de una generosidad conmovedora, casi evangélica.

En la exposición o manifiesto del Directorio de su Centro, que publicaron los diarios del Domingo, nos ofrece magnanimamente aceptarnos en su institución. Esto nos recuerda el cuento del portugués que mientras se estaba ahogando le gritaba a su rival, que lo había echado al río: si me salvas te perdono la vida.

……

El país por cuarta vez ha dicho que es liberal, que no quiere gobiernos conservadores, ni castas privilegiadas, ni familias reinantes, ni jóvenes "bien" que aprovechan de las situaciones que se han procurado sus papás "bien", ¡esos catones de la política!— a costa de las masas que trabajan.

Los partidos unionistas exasperados por la derrota, que les arrebató la última esperanza de que el Gobierno vuelva a sus manos, con una intemperancia y una procacidad de lenguaje inconcebibles, han atacado y siguen atacando a la Alianza y a sus hombres, y todo lo que ocurre en nuestro campo es calificado por ellos como baldón y mengua para la República.

Las elecciones, en las que como buenos bolsistas quisieron especular y jugaron al alza, invirtiendo grandes capitales con ánimo de tomar la mayoría de las acciones de esta sociedad, otrora tan productiva para ellos, el Gobierno de la República, sin conseguirlo porque el gran público no se dejó engañar y no vendió sus derechos; las elecciones, que resultaron el golpe más formidable para estos corredores de la política que hacían un último esfuerzo para librarse de la bancarrota, ha sido a su juicio un robo vergonzoso y una mascarada producto de la más estupenda intervención: el total destrozo de la libertad electoral.

Las palabras dictadura y servilismo brotan de sus labios para apostrofar a todos los que no se prestaron a secundarios en la obra liberadora de sus antiguos privilegios, y es robo y atropello el que cometen los pueblos que les arrebatan lo que ellos habían recibido como herencia de familia y creían incorporado a sus patrimonios:— el señorío del país.—

¡Dictadura! y existe no sólo la libertad de la prensa, sino hasta el derecho de insultar y ser groseros.

¡Dictadura! y la oposición va libremente por las calles agrediendo de palabra al Jefe del Gobierno.

¡Dictadura! y con qué autoridad lo gritan los más encumbrados cooperadores de un Gobierno que en seguida corren a difamar porque no satisfizo todos sus caprichos.

Los tribunales procesan y encarcelan a los agentes del Gobierno que obrando por su cuenta y riesgo cometieron atropellos, ¡y se habla de dictadura!

¡Y al lado del dictador están los lacayos!

Los hombres de corazón, que tienen fe en el pueblo de Chile, que lo quieren consciente y grande y no menguado y dócil a las clases oligarcas que los explotan, los hombres que trabajan y luchan acompañando a un gobernante que, si es hombre y tiene defectos, abriga grandes ideales, a los hombres que alientan esos mismos ideales se les llama lacayos.

Lacayos son los espíritus pequeños que defienden los intereses de los señoritos que les hacen la merced de estirarles la mano, los que se hacen instrumentos de sus pasiones y cómplices de sus odios, sin que el diccionario tenga palabras como calificarlos:

¡Esos sí que son lacayos!

……

La juventud liberal unionista que durante la campaña electoral ha vivido en el Club Fernández Concha, en tan íntimo contacto con la juventud conservadora, de la que no quiere separarse más, pretende engañar al país—ella ya no lo cree— con que sigue siendo liberal, llamándose los guardadores "del alma de la juventud liberal".

Al abatir la bandera para traspasar los umbrales de la puerta del Club de un Partido que antes atacara sin cuartel, el alma de esa juventud se ensombreció.

Al regresar a su tienda sintió el escalofrío de los grandes renuncios, y algunos arrepentimientos quisieron volver por los ideales.

Uno de nuestros más distinguidos consocios, que tiene muy estrechas vinculaciones entre los unionistas; recibió insinuaciones de que en el Centro Liberal Unionista había gran ambiente para venir a fusionarse con nosotros. Esto fué lo que determinó a nuestro Centro a aprobar el acuerdo sobre fusión, y como lo dice el acta, en el bien entendido de que la fusión se iba a hacer dentro de la Alianza y para servir al país y no a una clase determinada.

Todo lo demás que se diga no pasa de ser sino el producto de la fantasía o de la interpretación torcida con que algunos elementos unionistas pretenden, en toda oportunidad engañar a la opinión pública.— **El Directorio del Centro Liberal Doctrinario.**

A LAS 10 A. M. SE EFECTUARA UNA NUEVA REUNION DE CONSERVADORES

EN LA REUNION DE AYER EN CASA DEL SENADOR SEÑOR GONZALEZ ERRAZURIZ, NO SE ADOPTO NINGUNA RESOLUCION REFINITIVA, LIMITANDOSE A UN CAMBIO DE IDEAS SOBRE FUTURA ACTUACION EN EL CONGRESO

A las diez de la mañana de hoy, en casa del senador señor González Errázuriz, deberán reunirse nuevamente los dirigentes parlamentarios y miembros del Partido Conservador, con el objeto de continuar cambiando ideas sobre la futura actuación en el Congreso.

La reunión de hoy, que será la continuación de la iniciada ayer en la mañana y de la cual vamos a dar cuenta, es esperada con vivo interés en los círculos políticos, por cuanto se estima que en ella podría señalarse la corriente que impulsará ante el Directorio General del Partido Conservador la fórmula que señale en definitiva la actuación que cabrá desempeñar a los parlamentarios representantes de él en el Congreso.

LA REUNION DE AYER

Con asistencia de los dirigentes, parlamentarios actuales, senadores y diputados electores, directores generales, jefes de sociedades obreras y de numerosos antiguos miembros del partido, se inició la reunión de ayer en casa del señor González Errázuriz.

tentes que expresaran sus opiniones, advirtiéndose previamente de que en ningún caso ellas podrían tener el valor de orientaciones definitivas, por cuanto estas sólo podrán ser señaladas por el Directorio General.

Se entró a continuación en un largo cambio de ideas que se prolongó hasta después de mediodía, señalándose, según se nos ha informado, una fuerte corriente que propiciaría la concurrencia al Congreso, como único medio de establecer la fiscalización parlamentaria practicada por la minoría.

Se nos dice que en la reunión se aludió también por algunos de los asistentes, a las opiniones contenidas en la carta que Monseñor Errázuriz dirigiera hace algunos días a uno de los jefes de la Unión Nacional, pidiéndole propicia la concurrencia al Congreso.

Poco antes de mediodía y con asentimiento unánime de los concurrentes, se acordó volver a reunirse hoy, en la mañana, para seguir cambiando ideas por cuanto había muchos de los asistentes que no habían podido aún emitir sus

EN LA TARDE DE AYER SE CELEBRO EN LA PRESIDENCIA UNA IMPORTANTE REUNION

CONCURRIERON S. E. EL PRESIDENTE DE LA REPUBLICA, LOS MINISTROS DE ESTADO, EL PRESIDENTE DE LA CAMARA DE DIPUTADOS Y LOS PRESIDENTES DE TODOS LOS PARTIDOS DE LA ALIANZA LIBERAL

SE ESTUDIA DETENIDAMENTE LA FORMACION DE UN PROGRAMA MINIMO DE TRABAJO PARA EL CONGRESO Y SE ADOPTAN IMPORTANTES RESOLUCIONES SOBRE DIVERSOS PROBLEMAS

A las 2 de la tarde de ayer, se llevó a efecto en la sala de despacho del Presidente de la República, la reunión a que había convocado el Excmo. señor Alessandri para formar el programa mínimo que deberá estudiar el Gobierno y preocuparse el Congreso Nacional en el actual período de sesiones extraordinarias y en especial, el nuevo Congreso que inicia sus funciones el 1.o de Junio próximo.

A esta reunión concurrieron S. E., el Presidente de la República, los seis Ministros de Estado, el Presidente de la Cámara de Diputados, don Luis Salas Romo y los Presidentes de los Partidos que forman la Alianza Liberal, señores Remigio Medina, por el Radical; Tomás Ramírez Frías, por el Liberal Aliancista; Enrique Zañartu, por el Liberal Democrático Aliancista. El Partido Demócrata, no se hizo representar por su Presidente, pero, como estaba presente el Ministro de Industria y Obras Públicas, se dió por representado.

El Presidente de la República, dió a conocer el objeto de la reunión y expresó la conveniencia que había en que todos los partidos aunaran sus esfuerzos para hacer una labor la más eficiente que fuera posible, no sólo en el Congreso que iniciará sus funciones el 1.o de Junio próximo, sino en los dos meses que quedan al actual.

Todos los presentes estuvieron en perfecto acuerdo en la necesidad de realizar todos aquellos proyectos que han constituído el programa de la Alianza Liberal, mereciendo especial atención aquellos de carácter social, como la dictación del Código del Trabajo; Creación del Banco Central del Estado; formación y realización de un vasto plan financiero que permita el financiamiento de los gastos de la nación, atendiendo a la cancelación de las obligaciones pendientes y a los compromisos futuros.

Otro punto que mereció un detenido estudio fué el que se refiere a la reforma de la Ley de Elecciones vigente, a base de la inscripción permanente. Sobre esta materia se cambiaron numerosas ideas para evitar por todos los medios, la doble inscripción, prevaleciendo sobre este punto la idea del carnet de identidad, a semejanza de lo que existe en otros países.

Se consideraron las reformas Constitucionales, tomando como base especialmente las ya acordadas, como por ejemplo la que quitó al Senado su caracter político y que faculta al Presidente de la República para disolver la Cámara de Diputados, llamando a nuevas elecciones.

Respecto a las leyes de carácter social, se acordó esforzarse para que este proyecto tan reclamado por todo el país, sea cuanto antes una Ley de la República.

El Ministro de Industria y Obras Públicas, señor Paredes propuso la idea de la designación de una Comisión Mixta de Senadores y Diputados del nuevo período para que en los meses de Abril y Mayo avancen en el estudio de este proyecto y puedan estar capacitados para presentar un informe en los primeros días de Junio.

Como se hiciera presente que hay una comisión que tiene a su cargo el estudio de este proyecto, pero, que por diversas circunstancias no se reune desde hace seis meses, se acordó estimular la acción de esta comisión, y que al efecto el señor Paredes se ponga al habla con el Presidente de ella, don Eliodoro Yáñez.

El señor Paredes, hizo presente, además, que creía de imprescindible necesidad que el Estado de alguna forma se procurara los medios, con el objeto de proseguir las obras públicas iniciadas y que con la paralización de las faenas, se está destruyendo todo lo hecho.

Sobre este particular, se refirió extensamente a la necesidad de proseguir la construcción de numerosos establecimientos carcelarios del país, citando al efecto casos en que por el abandono en que han quedado esas construcciones irrogará grandes desembolsos para reparar lo que todavía no ha sido habilitado.

La edificación escolar, sería con esta medida directamente beneficiada, ya que podría llevarse a la realidad los propósitos del Gobierno de difundir por todos los medios, la enseñanza pública.

Con relación a los servicios dependients del Ministerio de Justicia, se acordó propiciar el despacho de los proyectos del Ejecutivo que aumenta los jueces de algunas ciudades de la República, que en la forma como hoy tienen que atenderse los servicios, están muy lejos de responder a las necesidades públicas. Igual cosa se acordó acerca de los proyectos que aumentan el número de algunos Ministros de Cortes, aumentándose al efecto las salas de algunas Cortes de Justicia.

Poco antes de levantarse la reunión, por tener que concurrir al Senado los miembros del Gabinete, se consideró la conveniencia de impulsar todos aquellos proyectos que digan relación con la protección a la industria nacional.

Junta Directiva Liberal Democrática

Hoy Miércoles 2 de Abril a las 6.30 P. M., está citada la Junta Directiva del Partido Liberal Democrático a sesión extraordinaria a fin de continuar la discusión de los asuntos pendientes de la tabla. Se nos encarga rogar la asistencia a los señores miembros.

A LOS QUE NO FUERON A VERANEAR

que no pudieron ir a revivificar su sangre con el aire puro del campo o del mar, a todos aquellos que agobiados por el trabajo o por las obligaciones, no han podido dar al cuerpo y al cerebro el reposo merecido, después de un año de trabajo, a todos ellos aconsejamos

RECALCINE

el más poderoso de los tónicos.

SE VENDE EN TODAS LAS BOTICAS

Los sucesos de ayer en Buin

Hemos recibido los siguientes telegramas.

"Buin 30.— Manifestación de vecinos del pueblo de Linderos, sin distinción de color político, se reunió en comicio para protestar de la mala administración del Correo. Al pasar frente a la oficina, fué recibido a balazos por la familia del Agente Postal. El pueblo está indefenso.— **Orozimbo Reyes**, presidente Comité.— **Juan Díaz Pinto**, secretario".

—

"Buin 30.— Hoy, a las 11 A. M., el Comandante Comunal de Linderos, señor Daniel Cabrera y el Juez de Subdelegación, señor Orozimbo Reyes, encabezando turbas unionistas, asaltaron la oficina de Correos. Defendímonos con disparos al aire para evitar que entraran oficina. Temo nuevo asalto. No vino policía Buin.— **Agente Postal, Carmela de Flores**".

Ecos de la manifestación Cárdenas

En la manifestación ofrecida el Domingo último a don Nolasco Cárdenas por sus amigos de diversos colores políticos, con motivo de su alejamiento del Parlamento después de haber realizado una apreciable labor durante cuatro períodos consecutivos, se dió lectura a las adhesiones de los señores Lindorfo Alarcón, Ignacio Osses Urrutia, Luis A. Muñoz y al siguiente telegrama de los dirigentes demócratas que ese día se dirigieron a Villa Alegre a presenciar la elección interna de candidatos a municipales:

"VILLA ALEGRE, 30 Marzo.— Señor Rafael Carranza. Sírvase expresar sentimientos no estar presente significativo homenaje a Cárdenas, el más doctrinario de los diputados, más convencido de los demócratas, aléjase Parlamento después prestar brillantes servicios causas.— **Luis E. Concha.— Lindorfo Alarcón.— Fidel González.— Enzo Castro**".

COLOSAL

LIQUIDACION

DE ABRIL

REBAJAS GENERALES DE PRECIOS EN TODOS LOS ARTICULOS. HEMOS RECIBIDO UN GRAN LOTE DE GENEROS DE LANA, EN ESTILOS LISOS Y DE FANTASIA Y UNA GRAN PARTIDA DE CREAS DE MEDIO HILO Y MUCHOS OTROS ARTICULOS

GENEROS DE LANA

1 GRAN LOTE de retazos de 2 a 3 metros, en 140 ctms. de ancho; valían $ 19.80; hoy, el metro, a....	$ 11.90
POPELINAS finas pura lana, el metro, a	7.90
LANAS finas en todos los colores, ancho 140 ctms., el metro a....	11.90
GABARDINAS finas en 130 ctms., negro, azul y café, el metro a....	12.80
GAMUZAS muy finas, en todos los colores, ancho 140 ctms., el metro a....	14.80
LANAS finas de fantasía; valían $ 29.80, rebajadas, el metro a....	19.80
GABARDINAS finas para abrigo e impermeables, rebajados de $ 44.80 el metro a	29.80

2o. PISO CON ASCENSOR

RETAZOS de franelas, lienzos, moletones, cretonas, a $ 2.90, 2.40, 1.20, 0.80 y 0.40 cada retazo	
COLOSAL liquidación de 1,000 abrigos para caballeros, de finos casimires importados, cada uno a....	$ 125.00
CREAS medio hilo, desde el metro a....	5.80
TOCUYO grueso para sábanas, muy ancho el metro:....	4.90

GENEROS DE ALGODON

VELOS floreados, el metro a....	$ 1.00
HOLANDAS para delantales, el metro a....	1.00
FRANELAS crudas, buena clase....	2.20
VICHY finos, el metro, a....	1.60
CRETONAS finas, ancho 1 metro, a....	1.90
MOLETONES finos, el metro, a....	2.20
BRINES lisos de 1 metro ancho, el metro, a....	1.90
PERCALAS finas, 1 metro ancho, el metro, a....	1.90
FRANELAS de color, en dibujos de moda, el metro, a....	2.80

CENEROS DE SEDA

CREP GEORGET, todos los colores....	$ 15.80
TAFETANES finos, 1 metro ancho, el metro, a....	19.80
CREP MARROCAIN fino, desde....	19.80
CHARMEUSE fino, en 1 metro de ancho, varios colores, el metro a....	29.80

HOY LIQUIDAREMOS TAMBIEN UN GRAN LOTE DE CASIMIRES, DESDE $ 12.80 EL METRO

Almacenes de Liquidaciones (S. A.

ESTADO 135 - 137

FEMINIDAD por CLARY

PARA LA CONDESA DE PACI

o al conjuro de un hada, con- n las fuerzas de la naturale- ra colmar de dones extraordi- s a los mortales agraciados de entos de antaño, la mágica de una mujer cultísima, ha en un sólo grupo de van- a todas las corporaciones as de la capital.

ientes al lema que dice: "la ón hace la fuerza", estas asocia- es de mujeres pensadoras han ndido al llamado de la generosa isaria que viene a nosotras con gran corazón de madre y su al- de poeta idealista, para dar el imer impulso al péndulo que mar- a la jornada del trabajo y que no e detendrá hasta ver logrado el fin que nos proponemos.

Le hemos probado al país que no es cierto que no estemos preparadas para usar de unos derechos, que nos corresponden como ciudadanas que ntribuyen de mil maneras al en- ndecimiento de la patria y sobre todo como madres, y si hoy en un cuerdo perfecto nos apercibimos de mas pacíficas para librar la gran batalla, es porque nos asiste la convicción que los hombres probos, los que saben aislar de la política, as grandes causas humanitarias, poyan en su conciencia, nuestras ciones, y que están decididos a expresarlo así cuando llegue al momento del fallo.

Formamos parte de una República democrática, e qe no se reconocen distinciones de casta, lo que no significa que no haya nobles y plebeyos, como hay buenos y malos, ruines y generosos, sólo que la nobleza que un tiempo consistió en el abolengo y en las prerrogativas materiales, consiste hoy en las dotes espirituales, intelectuales y anímicas, que han de reportar algún beneficio a la colectividad humana.

La nobleza de hoy, tan existente como la de ayer, ha evolucionado ntamente con los pueblos; de la muy inmerecida que nos venía con el nacer, se ha trocado en la muy meritoria del valer personal, adquirido en el estudio, en la reflexión, en la paz de la conciencia.

En esta lucha de nobles aspiraciones, cual debe ser toda vida humana, lleva sin duda mucha ventaja el alma cuyas raíces espirituales arrancan de un pasado distante, pero esa ventaja se ve equilibrada por un aumento de deberes voluntarios que son el patrimonio de las almas elegidas.

La nobleza en la mujer consiste, ante todo, en el grado de femini-

La nobleza en la mujer consiste, ante todo, en el grado de feminidad que posee. Por feminidad se entiendo todo aquello que ayuda a la mujer a ser una perfecta mujer. Como es, ante todo, madre, todas las cualidades que adornan a una excelente madre: ternura, abnegación, caridad, cultura intelectual, son partes de la feminidad; como también es esposa, el amor absoluto y casto, la generosidad de alma, la firmeza, la prudencia, son otras tantas partes de la feminidad. Estas cualidades, unidas por el eslabón de oro de la bondad, es la feminidad a que aspiramos todas. Apartarse de esta ruta es perder el más preciado distintivo de nuestro sexo, es perder el derecho de supervivencia. ¿No es éste anhelo de vivir más allá de la muerte, uno de los más nobles del corazón humano? ¿No es un elemento constructivo por excelencia? ¿Quién no sueña con sobrevivir en un corazón de esposo, de hijo, de amigo? Por el amor se sobrevive, y la mujer que no lo inspira, es porque no lo siente, y si no lo siente, es porque no tiene feminidad.

Es menester que esta palabra, que vuelve sin cesar a los labios de quiénes tratan de los destinos de la mujer, quede bien definida, para que no se tergiverse su noble sentido, ni se lo deforme, haciéndolo pasar por el embudo estrecho de la incomprensión.

Mujeres de Chile, que pretendemos dar ajustado sitio a la conciencia de nuestros gobernantes, hagamos un apostolado de nuestra vida, según los preceptos del feminismo cristiano: que nuestra fe en la causa liberadora, sea como la esbelta llama nacida en medio de las nieves del indiferentismo, y cuyo calor creciente trueca las nieves en lozana vejetación de ideas, de voluntades y de ideales!

BAILES DE MODA

go, Java, Machicha, Fox Trot, One Step y Boston, son los bailes temporada de Invierno Si usted no de salón de gran moda, para la los sabe, procure aprenderlos con el Profesor práctico y de más actualidad. Prof. M. AGUILAR.
GALVEZ N.o 119

PETROLE HAHN
LO MEJOR PARA EL PELO
Llegó una nueva partida
de frascos
MODELO GRANDE
Agente exclusivo:
Casa Augusto Meytre
Blanco 1341 - Casilla 1495
Valparaíso

PIELES-PIELES
ENCONTRARA USTED EN LA
FABRICA DE PIELES Y SOMBREROS
"LA ELITE"
161 SAN DIEGO 161 (Entrada particular)

Hay capas y echarpes en negro y café, desde $ 150, tamaño grande.
Gran surtido en Paletoes y capas de última novedad.
En valores subidos otorgamos crédito por mensualidades.
La Casa cuenta con grandes talleres, especialmente para transformar y limpiar toda clase de pieles.
Gran surtido en sombreros de Terciopelo Peluch, Fieltros y Paños, adornados, últimos modelos.
Visite nuestra fábrica, con la seguridad que ahorrará dinero.

"LA ELITE"
161 SAN DIEGO 161 (Entrada particular)

PIELES DE PARIS

Société Anonyme des Etablissements.
REVILLON FRERES
77-81, RUE DE RIVOLI
PARIS

Avisan al comercio y al público en general que su representante exclusivo para la República de Chile es el señor
JAMES VEIT
ESTADO 46.— CASILLA 3067.— SANTIAGO

y que ninguna otra persona está autorizada para declararse
REPRESENTANTE - VIAJERO DE ELLOS.

NUESTRAS DAMAS.—

SEÑORA INES GARCIA DE SANTANDER
(Estudio Salazar Martínez—Viña).

ALIMENTE A SU GUAGUA CON
"DRYCO"
Y tendrá hijos sanos y robutos. En venta en todas las boticas.
DISTRIBUIDORES PARA CHILE
MORRISON & Co.— SANTIAGO

EN VIAJE DE ESTUDIO.— Se encuentra en Puerto Montt en viaje de estudio a la región austral, el Dr. Tormmaso Mancini, comisionado por el Ministerio de Economía de Italia.

MANIFESTACION.— Próximamente se llevará a efecto en el Regina Restaurant, la manifestación que un grupo de sus amigos ofrecerán a don Carlos Escobedo Garay con motivo del término de su raid automovilístico Santiago-Buenos Aires-Santiago.

Las inscripciones están a cargo del señor Próspero Fuenzalida Z. y se reciben en la calle Nueva York N.o 63 de 11 1|2 a 12 y de 5 1|2 a 6 1|2.

LORD Y LADY WILLIAM PERCY.—Se embacarán en Valparaíso, a bordo del "Orcoma", el Sábado próximo, de regreso a Europa, Lord y Lady William Percy, que desde hace algunas semanas se encuentran en nuestro país, en viaje de recreo.

VIAJEROS.—Han regresado de Quillota el doctor Alejandro Infante Fernández, señora María Luisa Yávar de Infante y familia.

—Ha regresado de Cartagena la familia González Nolle.

—Procedente de Viña del Mar, se encuentra en ésta, la familia Hubner Richardson.

—De Zapallar ha regresado la familia Montt Pinto.

—Del mismo punto ha regresado la familia Ureta Valdés.

—De Cartagena ha regresado la doctora Andrea González Nolle.

CURSO DE BAILE
COLECTIVO $ 20 MENSUALES

Las novedades en 1924, ya tan en boga en nuestros aristocráticos salones: "Fox the Blues" (azules), baile londinense, estilo fox-tango, gran moda en Europa, sustituye al Shimmy. "Schottis París", éxito del año. Tango Milonga, Machicha moderna. Samba. Castle, vals moderno, (cruzado) puede usted aprenderlos ingresando a este curso permanente. Cursos rápidos en privado. Consultas y clases diarias en sus salas y a domicilio.— J. VALERO, profesor principal de la sociedad.— T. PARADA, profesora, Catedral 2208

GARDEN PARTY EN BELLAVISTA. — El Domingo último en la tarde la familia Zamora B., ofreció una animada recepción en las casas del fundo "San Rafael", que el señor don Serafín Zamora posee en Bellavista.

La reunión resultó lucida y brillante desarrollándose hasta la noche en un ambiente muy agradable y cordial. Los dueños de casa atendieron en la forma más gentil a los invitados. Un jazzband selecto amenizó la reunión.

Entre los asistentes anotamos las siguientes personas: Señor Serafín Zamora y señora Benicia B. de Zamora; señor Nazario Chacón del Campo y señora Berta Zamora de Chacón, señoras Matilde Contreras de Pizarro, Luisa L. de Carmona, Praxedes de Tornero, Cristina A. de Taborga, Mercedes Corominas de Salvo, Rosario Mellafe de Reyes, Lía Ramírez de Cuevas, Soraida Riveros de Ramírez, Aida Gálvez de Lira, Marta Salvo de Torrens, Lilí Bunster de Puelma. Señoritas: Bebé Tornero, Estela Pizarro C., Tila Pizarro C., Raquel Givovich, Sara Givovich, Adriana Givovich, Luisa Carmona, Adriana Collao, Inés Ramírez, Aida Lira, Julia Banni, Chelita Reyes, Rebeca Zúñiga, Marta Zúñiga, Rina Salvo, Iris Salvo, Zulema Salvo, Isabel Lagos L., Virginia Lagos L., María Montero, Carlota Montero, Zoma Montero, Cristina Portales M., Rebeca Cortés, Olga Cortés, Marta Cortés, Senta Buchholtz, Nora Buchholtz, Edith Buchholtz, Carolina Taborga A., Adelita Taborga A., Virginia Taborga A., Juana Zunina, Marta Riveros, Zenobia Silva, Inés Falconi Coke, Emilia Urzúa, y muchas otras. Caballeros y jóvenes: Señor Arturo Pizarro, Eduardo Zamora B., Augusto Chacón A., José Ramón Reyes, Dr. Juan Marín, Luis Puelma, Daniel Taborga, Dr. Gianelli, señora y familia, Víctor Urzúa e hijo, Víctor Lagos, Benito Cuevas, Washington Bannen y señora, Dr. Montenegro, señora e hija Aida, Custodio Lira, Arturo Pizarro C., Gustavo del Real, Enrique del Real, Renato del Real, José Nickson, Manuel González, Félix Piñeiro e hijo, Carlos Montero, Marcos C. Veremis, Teniente Santiago Portales, Santiago Husband, José Arana, José Reyes, Alberto Cortés, Rafael Lorca, José Ramírez, Fiballer Torrens, Rafael Gana, Asdrubal Salvo, Marcial Plaza, Aníbal Jara Letelier, Arturo Lizana, Juan Zúñiga, Guillermo Capdeville, Raúl Cortés Corvalán.

ENFERMO.—Delicado de salud se encuentra don Juan Casanova Vicuña.

A RIO JANEIRO.—Se ha dirigido a Río Janeiro el señor Alejandro de la Fuente.

A BUENOS AIRES.—Por la combinación transandina de ayer se dirigió a Buenos Aires la señora Elena Irarrazával, de Quezeda.

Con este motivo concurrió ayer a la Estación Mapocho un numeroso grupo de sus relaciones.

SEÑORITA
con recomendaciones, para ocupar puesto de cajera, se necesita.
LA ELITE
SAN DIEGO 161

SE VENDE
PIANO
Gaveau Bijou, casi nuevo
X. H.— CASILLA 3661

A LOS ESTADOS UNIDOS. — Por la próxima combinación transandina se dirigen a Buenos Aires, el doctor Antonio Braga Castillo, señora Sara Cruz de Braga Castillo e hijitas Raquel y Elena Braga Cruz.

Permanecerán en Buenos Aires tres días, para en seguida tomar el vapor "Lipari" que parte el 6 del presente, en viaje directo a Nueva York.

A EUROPA.—Próximamente se dirigirá a Europa la señora Graciela Menchaca de Naranjo, acompañada de su hijita Graciela Naranjo Menchaca.

—El Sábado próximo se embarcará en Valparaíso, con destino a Europa, el capitán don Ernesto García Fernández y señora Rosita Carvallo de García Fernández.

El capitán García, va a Europa comisionado por nuestro Gobierno, donde visitará las Academias de Aguerra y Escuelas Militares de Francia, Italia, Inglaterra y España.

ASOCIACION DE LA JUVENTUD CATOLICA FEMENINA. — La Conferencia de la Condesa Paci. — Se invita a las socias de la Asociación de la J. C. F., a la interesante conferencia que la señora Condesa de Paci dará hoy a las 6 1|2 en el Teatro Unión Central. Las entradas se venden en la boletería del teatro.

LA CONFERENCIA DE HOY EN EL TEATRO UNION CENTRAL.—

Gran interés ha despertado en todos los círculos sociales e intelectuales de esta capital el anuncio de la conferencia que esta tarde dictará la señora condesa Josefina V. de Paci, en el Teatro Unión Central.

Con este motivo un grupo de damas se acercó en la tarde de ayer al despacho del Excmo. señor Alessandri, a invitarlo especialmente a esta interesante conferencia.

También han sido invitados el Presidente del Senado y de la Cámara de Diputados.

UNA CARTA DE MONSEÑOR EDWARDS

Monseñor Edwards ha dirigido a la distinguida conferencista la carta que damos a continuación:

"Santiago, 31 de Marzo de 1924.

—Señora Condesa: Con gran placer he recorrido los hermosos albums que usted ha tenido la gentileza de poner en mis manos.

Ellos son un testimonio irrecusable de la simpatía que sus talentos y virtudes despiertan en todas partes.

En Chile, su persona y su acción ha de ser acogida en igual forma, porque es indispensable reconocer cuanto antes a la mujer los derechos que necesitan, para cumplir sus deberes y desempeñar su misión y será utilísimo a la sociedad el que la mujer sea puesta en condición de ejercer una más eficaz influencia en la marcha de la humanidad.

Dios hizo de la mujer una compañera del hombre y no una esclava.

Las Asociaciones Católicas Femeninas de Chile tienen a este respecto ideas muy claras y definidas.

Su voz será para ellas un estímulo fraternal. La escucharán con intensa simpatía.

Quiera Dios que todo esto sirva para que vuelva a reinar Cristo en medio de los hombres y con El su paz que tanta falta nos hace.

Disponga, señora condesa, de su respetuoso servidor y capellán.— (Firmado).—Rafael Edwards".

EL PROGRAMA DE LA CONFERENCIA DE ESTA TARDE

Damos a continuación los diferentes números del programa:

1.o Presentación de la señora Josefina P. de Paci, por el señor don Alberto Mackenna Subercaseaux, Intendente de Santiago.

2.o Conferencia sobre "La mujer y su acción física, moral e intelectual; antes, durante y después de la gran guerra. Bases del feminismo, según el programa aceptado en el Congreso Internacional Femenino de Roma, celebrado el año de 1923".

3.o Soro: "En el bosque..." canto y arpa. Señorita María Pellizzari y señora Josefina P. de Grazioli.

4.o La Plegaria, Gabriela Mistral, recitación por la señora Clarisa Polanco de Hoffman (Clary).

5.o Solo de arpa, por la señora J. P. de Grazioli.

6.o Declamación, por el señor Carlos Casassus M.

Vigorice sus nervios con
VITALINA
y podrá disfrutar de la alegría del vivir.

PIELES
INVIERNO-MODE
Con creaciones en modelos Abrigos Godds, Capas modelos Mariposa, Abrigos Tutanckamen, Abrigos cortos formas novedad, Tapados para ópera, Abrigos 3|4, Echarpes Mantelet, Renard.
Unica tuornée en Suramérica, sólo 10 días.
Abierto, 9.30, 12.30 y 2 a 6.
Ventas: Savoy Hotel, salones N.os 47 y 64.— El Representante viajero.

NACIMIENTOS.— Ha nacido una hijita de don Alberto Cruz Gana y de la señora Marta Vial de Cruz.

—Ha venido al mundo un hijito de don Miguel Leteller Espinola y de la señora Luisa Llona de Leteller.

—Ha nacido un hijo del señor Arturo C. de la Mater y de la señora Jeanne Navelllán de de la Mater.

—Enferma de cuidado se encuentra la señora Ana Pozzuoli de Pizarro.

SOCIEDAD DE CONFERENCIAS.—El Lunes 14 del actual reanudará este año sus actividades esta Sociedad que tan buena acogida tuviera en el público santiaguino el año último.

El acto literario en esta ocasión estará a cargo de nuestro conocido poeta Pedro Prado el que disertará sobre Manuel Magallanes Moore.

El señor Prado destinará el beneficio de este acto literario a incrementar los fondos destinados al costo del monumento Magallanes de que es autor nuestro compatriota Tótila Alberts.

MATRIMONIO CONCERTADO. —Se ha concertado el matrimonio del señor José Parga Ríos con la señorita Olga Gazitúa Alvarez de la Rivera.

Hizo la visita de estilo la señora Carmela Ríos de Parga.

—Ayer ha quedado concertado el matrimonio de la señorita Adriana Manterola Gillet con el señor Manuel Valenzuela González.

Hizo la visita de estilo el señor don Manuel Valenzuela Quintana.

MANIFESTACION DE DESPEDIDA.—Los jefes y oficiales de la Dirección del Material de Guerra, el Jueves, a las 5 de la tarde, le ofrecerán una manifestación de despedida, en el Tea-Room de la Casa Gath & Chaves, al señor Teniente-coronel don Carlos Larrañaga, por haber sido destinado comandante del Regimiento de Infantería Chacabuco.

APERITIF CONCERT.— Las simpáticas reuniones de la mañana que se efectúan en el tea-room denominadas aperitif-concert, tie-

La fama del inimitable dentrífico
PASTA ESMALTINA
anda de boca en boca

VISTASE UD.
CON ELEGANCIA Y ECONOMIA
EN LA
CASA SCHNEIDER
que da grandes facilidades de pago a caballeros y señoras.
Telas de última novedad. En sección de caballeros se cuenta con un excelente cortador diplomado.
ROBERT SCHNEIDER Y CIA.
890 - MONEDA - 890

CAFE "HAG"
SIN CAFEINA, es café puro y exquisito, con todo su gusto y aroma, absolutamente inofensivo para los nerviosos, asmáticos, gotosos, enfermos del corazón, etc.
Preparado por la Kafee Handels A. G., de Bremen, y bajo la vigilancia del Laboratorio Fresenius, Wiesbaden, Alemania, está tostado en nuestros establecimientos, y vendido al consumidor en paquetes cerrados con la garantía de nuestra Firma.
BAHRE & CIA., DEPART. CAFE
VALPARAISO, SANTIAGO, TALCAHUANO. UNICOS DISTRIBUIDORES EN CHILE

Maison Pouget V.
EXHIBE DESDE HOY UN BELLISIMO SURTIDO DE INVIERNO; MODELOS IDEALES EN
Robes, Manteaux y Pieles
PRECIOS MUY MODERADOS
ANTIAGO, CALLE ESTADO 281

SPLENDID

El primer cine de Chile.— Cada día estrena una obra maestra de la escena muda.

HOY 6.30 y 10.30 Estreno de la gran super-producción pasional de los "ARTISTAS UNIDOS"

PEQUEÑO LORD FAUNTLEROY

Creación suprema de la famosa y lindísima

MARY PICKFORD

Es adaptación de la más linda y célebre novela del habla inglesa.

VIERNES DE MODA

Reaparición de la encantadora

Wanda Hawley

Mañana

Ultimas exhibiciones del suceso desbordante de ayer por la linda

AGNES AYRES

en el drama de amor incomparable y sublime heroísmo:

EN PODER DEL ENEMIGO

nen hoy el atractivo de ser todos los días, de 11 a 12.45, amenizadas por la selecta jazz band Gath & Chaves, cuyos programas musicales despiertan interés por la agradable música que ejecuta.

El programa para hoy:

1. Strauss: Der Letzte walzer, one-step.
2. Gunble: On Lake champlain, fox-trot.
3. Kalman: Die Kleine Bar, Lied fox-trot.
4. Guarocash: Chiquita, tango.
5. Lodge: Templation, Ragtime.
6. Rossel: Frivolity, chimmy.
7. Heimburgh: Electric Girl, shimmy.
8. Nelson: Total Manoli, fox-trot.
9. Hollaender: Lebe im Urwald, shimmy.
10. Lodge: Red Pepper, A Spicy Rag.

MIERCOLES DE MUSICA EXTRANJERA.— Destinados todos los días Miércoles, en el tea-room de la Casa Gath & Chaves, a audiciones de música de naciones determinadas o autores famosos, corresponde a la tarde de hoy la primera de estas interesantes audiciones musicales, haciéndose para la reunión de hoy un hermoso programa del reputado maestro ruso Tschaikowsky.

El siguiente es el programa:

Primera parte

1. Overtura Miniature del Ballet "Casse Noisette".
2. Chant sans paroles.
3. Barcarole.
4. Canzonetta del concierto para violín.
5. Valse del Ballet "La belle aus bois dormant".
6. Sinfonía Patética: a) Adagio lamentoso; b) Allegro con grazia.

Segunda parte

1. Casse Noisette (Ballet-Suite): a) Danse de la Fee Dragée; b) Danse árabe; c) Danse des Mirlitones; d) Valse des Fleurs.
2. Andantino in modo di canzone, de la IV Sinfonía.
3. Danse russe.
4. Nocturne.
5. Danse Russe Trépak.

El figurín del día.—

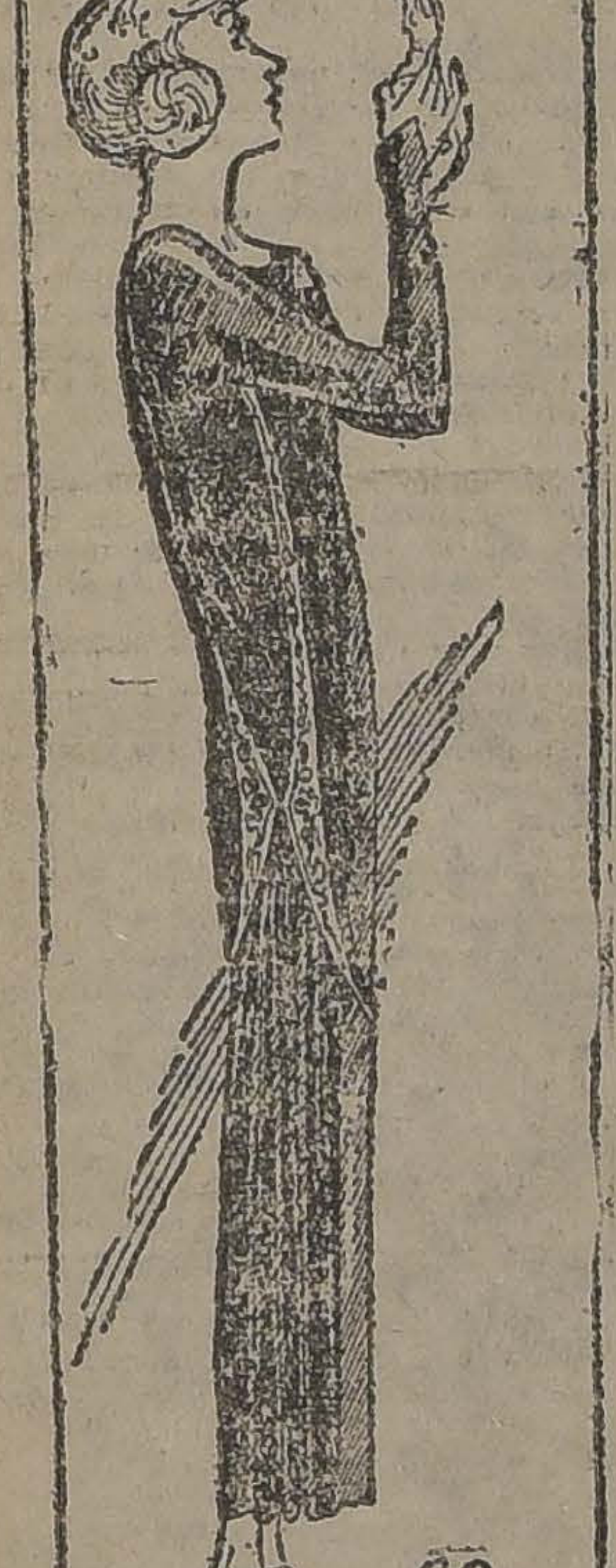

Lenief sigue una línea elegante haciendo los talles muy bajos, pero en muchos casos revela su sentido por el arte del vestir concediendo variaciones.

El caprichoso traje de la figura demuestra que Lenief se ha esforzado por producir algo extraordinario. Al cuerpo de vestido le ha dado una forma de coraza en punta, unida en las caderas, y a ambos lados de la falda ha reunido un montón de pliegues. Como se ve, el modelo es en extremo sencillo, y su único adorno se compone de los bordados hechos con seda roja y dorada que ostenta en su cuerpo de vestido.

COLISEO NACIONAL

COMPAÑIA DE OPERETAS RETES JARQUES

HOY Miércoles 2 de Abril HOY

GRAN EXITO

"La Princesa del Dollar"

Lujosa presentación.

Localidades en "La Higiénica" Ahumada 132.

PLATEA $ 3.00

VIERNES 4: Beneficio del tenor M. JIRONELLA.

TEATRO SANTIAGO

EMPRESA ERNESTO BOUQUET

Compañía Española de Dramas y obras de gran espectáculo

Hoy - Miércoles 2 de Abril - Hoy

Vermouth a las 6.15.—Gran éxito:

LA MUERTE DEL DRAGON

Noche, a las 9.15.—Festival organizado por el Club Deportivo Barcelona. Programa teatral escogido, con dramas y comedias.

Números a cargo del

ORFEO CATALA

TEATRO LA COMEDIA

EMPRESA ERNESTO BOUQUET

Compañía Italiana de Operetas Bertini-Gioana

Hoy - Miércoles 2 de Abril - Hoy

Noche, a las 9.15. — Grandioso éxito:

ACQUA CHETA

Viernes, estreno de la linda opereta de Franz Lehar:

"Acqua Cheta", obtuvo un triunfo en La Comedia

LA REPITE HOY LA COMPAÑIA BERTINI-GIOANA

Una concurrencia extraordinaria asistió anoche al estreno de la hermosa opereta de Giuseppe Pietri, "Acqua Cheta", de la que se habían dado las más óptimas referencias. El prestigio adquirido por el maestro Pietri con su admirable obra "Adiós, Juventud", fué uno de los antecedentes que tuvo nuestro público para llenar la sala de La Comedia. Desde las primeras escenas, el público pudo advertir que la composición musical del celebrado autor no desmerecía de su obra ya conocida y, por el contrario, en muchos de los números de "Acqua Cheta", se pone en evidencia mayor inspiración aún, por lo que la concurrencia no puede menos que exteriorizar su admiración con ruidosas y repetidas ovaciones.

Respecto a la interpretación, debemos destacar en primer término a Pina Gioana y a Italo Bertini, los afortunados protagonistas de la celebrada producción. Pina Gioana está admirable en su rol de Annita, papel que lleva con gran talento y mucha simpatía. Pero el héroe de la interpretación es, sin duda, Italo Bertini, el graciosísimo actor cómico que tiene en esta opereta pasajes brillantísimos. Un aplauso especial merece Pia Ferace, la agraciada soubrette, que se hizo cargo del rol de Ida, por enfermedad de Lía Gloria. Pia Ferace, con su talento y su gracia, supo llevar avante un rol que desconocía, logrando una interpretación brillante, muy digna de sus condiciones artísticas evidentes.

La orquesta a cargo del maestro Mogavero, se comportó con la corrección de costumbre, colaborando al éxito de anoche.

Esta preciosa opereta se mantendrá seguramente durante varias noches en el cartel, por cuanto la aceptación entusiasta que logró anoche, ha puesto de manifiesto que nuestro público tiene especial predilección por esta bellísima producción.

"Acqua Cheta" irá nuevamente esta noche.

"La Princesa del Dólar", en el Coliseo

Bastante éxito obtuvo anoche con la presentación de las zarzuelas "Marina" y "El Tambor de Granaderos", la Compañía Retes-Jarques.

La presentación de estas obras y la versión que hicieron de ellas los principales elementos de Retes-Jarques, mereció la aprobación del numeroso público asistente.

—Esta noche se reprisa la tan celebrada opereta del maestro Leo Fall, "La Princesa del Dólar", obra de gran éxito para esta Compañía por la forma en que la presenta y por la interpretación que hace de ella.

El debut de la Compañía Duvan-Torzoff, en Valparaíso

SU PROXIMO DEBUT EN ESTA

Damos a continuación algunos acápites de una crítica del diario "La Unión" de Valparaíso, de fecha 1.o del presente, que hablan en forma bastante elogiosa para la gran Compañía rusa que dirige el Dr. Isaac Duvan Torzoff, por la que se podrán imponer nuestros lectores del éxito obtenido en el vecino puerto por la troupe rusa y cuyo debut en la capital se efectuará impostergablemente el Viernes 4 próximo del presente en la sala del Unión Central:

... ...

"El espectáculo que la Empresa Ansaldo Queirolo y Co ha traído al escenario de su sala porteña, es realmente recomendable y digno de ser visto: es una verdadera exposición del arte, de arte menor ruso, como modestamente lo anuncia el director del conjunto Duván Torzoff. Es algo nuevo, que agrada por la variedad, la sobria y acertada labor de sus intérpretes, y que arranca el aplauso que se escapa espontáneamente de las manos cuando se asiste a una representación que habla al sentimiento.

"Esto es lo que nos ha pasado con la troupe rusa de Duván Torzoff e igual ha pasado con el público que se ha retirado realmente complacido del espectáculo.

"Contribuye a hacer más ameno el espectáculo, la charla de su director el señor Duván Torzoff, quien se encarga de hacer el anuncio de cada número, salpicando sus anuncios con chistes oportunos y finos.

"Duván Torzoff ha sido aplaudido estas dos noches y esos aplausos han sido muy merecidos".

MANIFESTACION

DE LOS AMIGOS

ARTISTAS, ESCRITORES

Y CINEMATOGRAFISTAS

A

Carlos Cariola

con motivo de su candidatura a regidor.

Hoy a las 4 en punto en el foyer del Teatro Setiembre.

Importantes estrenos en el Santiago

A los muchos estrenos que nos ha dado a conocer la Compañía del Santiago, debemos agregar el de la hermosa comedia de Paradas y Jiménez que lleva el título de "La del Molino", estrenada recientemente en España con éxito. Además, nos ofrecerá el estreno de la obra de de la Tempestad", obra que ha sido dada a conocer en esta capital en una versión cinematográfica. La letra de esta producción agrega un interés enorme a la encantadora obra, para lo que la Compañía del Santiago cuenta con decoraciones admirables.

—Juan Domenech nos anuncia para dentro de algunos días el grandioso drama sacro "Pasión y Muerte de N. S. J.", obra que logra en todo el mundo una aceptación extraordinaria. La Compañía del Santiago posee decorados modernos de una belleza extraordinaria, que han llamado justamente la atención de todos los públicos.

El beneficio de Manuel Gironella en el Coliseo

Ha despertado entusiasmo en el público habitúe a las funciones de la Compañía Retes-Jarques el beneficio que se ofrece en honor del celebrado tenor de la Compañía, Manuel Gironella, el Viernes entrante.

El programa que ha de desarrollarse en esta velada promete ser de lo más interesante, eligiendo el beneficiado una de las operetas de mayor aceptación en el público.

Habrá, además, un interesante acto de concierto en el que tomarán parte los principales artistas de la Compañía Retes-Jarques.

"Margit", por la Compañía Bertini-Gioana

La notable Compañía Italiana de operetas Bertini-Gioana, siguiendo en su propósito de darnos a conocer los últimos estrenos en el género, prepara la presentación de la opereta "Margit", la última producción de Franz Lehar.

"Margit" acaba de estrenarse en Europa con un éxito que ha super do los muy notables que ha lograd el popular maestro con sus herm sas operetas.

La Compañía Bertini-Gioana acab de darla a conocer en Buenos Air y por las crónicas que tenemos la vista, el éxito logrado en la in terpretación ha sido sobresaliente. La prensa argentina hace especi mención a la regia presentación d esta genial obra de Lehar, abundan do en aplausos para la dirección a tística por su acierto en el repart y en la elección de los decorados de la mise en scene, en general.

Esta obra se estrenará, como d cimos, en la noche del Viernes v nidero, para lo que se ha ensayad con orquesta durante todos estos ú timos días.

"La muerte del Dragón"

UNA VELADA INTERESANTE

En la vermouth de esta tarde s pondrá en escena la comedia d gran éxito "La muerte del dragón" en cuyas escenas y parlamentos, M ños Seca ha puesto todo su ingen y su gracia. La interpretación qu hace la Compañía del Santiago e de todo punto encomiable, por que el público prodiga sus más e tusiastas aplausos a los artistas d este simpático conjunto.

—En la noche se efectuará un función organizada por el Club D portivo Barcelona y para la que s ha confeccionado un programa de más interesante. Así, se pondrá e escena el drama en un acto "L muerte" y la comedia "Juventud". Además, irá el entremés "A la lu de la luna", de los Quintero.

El Orfeó Catalá, compuesto de 1 voces, cantará varios números int resantes.

NOTICIAS CINEMATOGRAFICAS

HOY PRESENTA EL SPLENDID A MARY PICKFORD EN "EL PEQUEÑO LORD FAUNTLEROY"

Hoy se estrena en el Splendid Theatre una película de los Artistas Unidos de la cual hemos hablado en repetidas ocasiones, siendo su importancia bien señalada por toda la prensa en los detalles que se han venido proporcionando. Esta película es nada menos que la última creación de la célebre actriz Mary Pickford de la cual hay una opinión entre nosotros que es bastante honrosa para ella. Se basa esta obra en la novela: "El pequeño Lord Fauntleroy", obra de inmensa popularidad entre los públicos sajones y que ha sido ya ve tida al castellano, una de aquella novelas que sugieren con toda br llantéz lo que es la vida, sus c racteres y sus tipos humanos ciertas regiones de Inglaterra y l Estados Unidos.

Tiene el mérito esta obra de e tar planeada cinematográficament con mucho acierto, al extremo poderse considerar que es la ob más bien delineada de las protag nistas. El argumento se ha seguid con un interés en el detalle q honra verdaderamente al cinem moderno y especialmente a los d rectores de los Artistas Unidos. E tre algunos detalles podremos cit el valioso y de efecto de que Compañía se trasladó a un Conda de Inglaterra con el fin de dar las escenas que deberían tomar un colorido exacto. Este es un h cho que nos habla de la realida efectiva de las escenas en lo q respecta a la presentación de esc narios, que son los auténticos, únicos y verdaderos. También señalan detalles que nos hablan ese carácter típico británico de más alta y rancia aristocracia, que aparece con sus mansiones s ñoriales blasonadas por la etern dad del tiempo.

Dentro del argumento hay det lles que pueden enunciarse a fin que el público se dé más cuen de lo que es esta supreproducción e traordinaria que está llamada triunfar con más brillo que tod las presentaciones que ha hecho Pickford. La protagonista de es película tiene un doble rol. Hace tipo del Pequeño Lord y el de Madre, un modelo de ternura y e tividad. No es solamente la P ford una de esas graciosas i quas: es una gran artista que d tro de su temperamento posee u intensa dosis de emoción, un gr espíritu. Así como muchas veces ríe viéndola actuar, en esta obra s be también hacer palpitar el al del público.

Como argumentación, detalle escenarios, puntos cómicos y m mentos de intensa emoción es e ta película un verdadero model Es una película para las famili de la sociedad especialmente pa las damas; ese es el tipo de su c te. Acompañan a Mary Pickford selectísimo grupo de artistas.

Se da en la especial y en la No turna. Las localidades serán num radas.

ESMERALDA Y ODEON

"Los modernos fariseos". — Est dos teatros estrenan hoy la pelícu que con éxito fué presentada ayer los teatros Setiembre y Brasil.

El vaticinio del señor Primer Alc de a raíz de la exhibición privada esta cinta, se ha cumplido. Serán m chas las exhibiciones que tendrán hacerse de "Los modernos farise porque cada vez gustarán más su v liente sinceridad y la humanidad de tema.

Aun cuando la obra es tan fue como "Hijas perdidas", no tiene nin na escena escabrosa. Puede, por c siguiente, ser vista por público de t edad.

Con razón la crítica americana lla "película cauterio" a "Los modernos f riseos". Es un latigazo a los hipóc tas que toman la religión como pan lla, a los pequeños falsos cristian que prostituyen la doctrina de Cris Ellos son los fariseos modernos, los pulcros blanqueados que pasan por norables y virtuosos porque no vio de frente la ley y porque van a m los Domingos; pero que en el fon son más perversos que el salteador roba en los caminos con peligro de vida.

En este drama vemos también eterna víctima: a la mujer, consid da como un instrumento mercena por los fariseos, que no han sab nunca comprender lo que es el verdad ro amor. Ellos son los que conden para siempre a la mujer caída, ol dando la parábola de la mujer adúlte y de María Magdalena.

"Los fariseos modernos" se vuelv a repetir mañana en los teatros S tiembre y Brasil.

SETIEMBRE Y BRASIL

La segunda función de "Daniel B ne" se estrenará hoy en estos teatr En el Brasil el espectáculo comenz con "El caballero relámpago", la p cula de aventuras por Jorge Larkin (rico Metralla).

ALHAMBRA, VICTORIA E IMPERI

El gran estreno de hoy.—La últi producción de William Farnum se tula "Las tres balas", drama de fu te aventuras, cuyo argumento narra historia llamada a sugestionar desde primeras escenas. Secundan al pr gonista las actrices Wanda Hawley Claire Adams.

Estos cines la estrenarán hoy en funciones especial y nocturna acompañada de la graciosa com "No soy correspondido", creación Harold Lloyd, Bebe Daniels y Ha Pollard, Cachivache.

INDEPENDENCIA

Hoy: "La casa de los fanta por Harold Lloyd.—Tanto en la cial como en la función noct hoy Miércoles se efectuarán últimas exhibiciones del prog mico que logró llenar por c función de su estreno y com tres obras cómicas. Se desta programa "La casa de los f obra en la que hace su últ lor creación el popular b Lloyd. Además figura la mica "Riñas y rugidos", obr actúa el famoso Chaplin lección de leones amaestrad Barnum, y por último

FELPAS
labradas, gran variedad, desde
$ 38 a $ 220

Las Novedades de París

387 ESTADO 387

CASI ESQ. DE MERCED (ANTIGUO LOCAL DE LA CASA COSTOYA)

TERCIOPELO
chiffon, finísimo, ancho 1 mt. de $ 50, 60 y
$ 80.00

SEDAS
fantasía, ancho 1 mt., a
$ 20

SEDAS
fantasía, clase extra a
$ 35

TERCIOPELO
inglés, ancho 1.10 mt., clase superior, a
$ 35.00

AVISAMOS

A nuestra distinguida clientela que hemos recibido un inmenso y variado surtido de géneros de estación, que constituye la última creación de la moda de Otoño e Invierno, los que vendemos a precios de verdadera baratura.

Jacquard finísimos para traje y abrigo, felpas labradas y lizas, astrakanes, pelotinas, terciopelo chiffon e inglés e infinidad de artículos de gran novedad.

FRAZADAS
en pura lana, tamaño grande desde
$ 50.00

PELOTINAS
en todos colores, ancho 140 ctms. Réclame
$ 40.00

COLCHAS
El más variado surtido en calidades y precios. Hay desde
$ 17 a $ 150.00

Brocatos
para carteras, metro
$ 18

Gamuzas
pura lana réclame
$ 10.50

ASTRAKANES
Extenso surtido, desde
$ 45.00

Las Novedades de París

387 ESTADO 387

CASI ESQUINA DE MERCED

(Antiguo local de la Casa Costoya)

SABANAS
bordadas, en lindos estilos y creas de superior calidad, de $ 38, 40, 45, 50, 55, 60, 65 y
$ 70.00

IMPERIO
HOY
6.30 Y 9.40
(Localidades numeradas).
Pragrama musical extraordinario por la ORQUESTA GRAZIOLI.

EL PRIMER CINE DE SANTIAGO, PRESENTA
SUS CLASICAS FIESTAS ARTISTICO-SOCIALES DEL MIERCOLES DE MODA

Soberbio estreno de lujo FIRST NATIONAL CIRCUIT-1924.

EMBUSTERA ADORABLE por CONSTANCE TALMADGE

Alta comedia de lujo, elegancia y arte; obra fina, nutrida de exquisiteces femeninas y con
REGIA EXPOSICION DE MODAS DE PARIS

Inteligencia, Astucia e Ingenio; corazón y feminidad de una mujer.

la más simpática de las actrices de la comedia americana; la estrella cuyo solo nombre hace irresistible la atracción de un cartel.

HOY Platea $ 3.

VIERNES **EL DIA DE LA RISA**
Harold Lloyd, Larry Semon, Bebé Daniels, Harry Pollard, Jimmy Aubrey, Chicas Atleticas.

SABADO **FOX EL AVARO** por JOHN GILBERT
Creación de un artista que sabe ser Jorge Walsh y Harold Lloyd, a la vez.

DOMINGO LA PRIVILEGIADA **PERLA WHITE**
en su trabajo sorprendente: "EL PODER DE LA VIRTUD".

ESMERALDA Y ODEON
Hoy: vermouth y noche, Platea $ 2.

LOS MODERNOS FARISEOS

SETIEMBRE y BRASIL
2.a función de
Daniel Borne
En el Brasil, además:
Caballero Relámpago

SALA IMPERIO

CELEBRARA SUS FIESTAS SOCIALES DE MODA DE HOY CON "EMBUSTERA ADORABLE", POR CONTANCE TALMADGE

Las funciones que la Sala Imperio ofrece hoy al público de Santiago tienen el carácter de las grandes fiestas, pues ya es sabido qué tracción y alcance tienen en nuestra vida social estas reuniones de oda de los Miércoles en que un inematógrafo distinguido por el úblico y claramente prestigiado or sus espectáculos y sus programas musicales, presenta una obra scogida y la mejor actuación de orquesta. A esta primera atracción, que es común a todas las funciones de los Miércoles en esta sala, hay que agregar hoy la que le uman diversas circunstancias reunidas, como son el anuncio de una uperproducción de lujo de marca vorablemente conocida, como es el irst National Circuit y el nombre una actriz brillante y admirada todos, como Constance Talmadge. A esto se unen los valores extraordinarios de la película en estreno, que son conocidos y dignos el aprecio del público elegante. es "Embustera adorable".—que l es el título de la cinta,—es una las obras mejor presentadas por irst National, con lujo y elegancia, con soltura en el desarrollo de n argumento social interesante, on acopio de detalles que para el undo femenino tienen interés especial, como lo es la exhibición de ermosos trajes de última moda y n la gracia y simpatía que fluyen por igual de las escenas y de fina interpretación que hace la rotagonista Constance Talmadge. l asunto de esta alta comedia está tomado de modalidades americanas en las que, por originales y características que sean, la nota femenina es siempre la de todos los países; el espíritu, el ingenio y el corazón de la mujer en las situaciones complicadas o en las sencillamente sentimentales, son únicamente humanos y por tanto verdaderos. Un drama, fuerte en la acepción escénica de la palabra, sería una obra de arte digna de verse si su calidad lo permitiera; pero no es el programa más apropiado para funciones que, como las de hoy, están destinadas a reunir a nuestro mundo social en un ambiente regocijado con todos los caracteres de gran fiesta. Por eso se ha elegido a "Embustera adorable" como la cinta indicada, como una manifestación de belleza y de gracia, más que de pensamiento o tendencias: es comedia delicada, llena de exquisiteces y de una gracia chispeante que bien pudiera ser parangonada con la de los mejores vodeviles finos modernos del teatro francés. De más nos parece decir que Constance Talmadge consigue con esta obra un suceso y que la cinta, por el la misma y por todas las circunstancias que se reúnen en su favor, es de las llamadas a ser vistas más de una vez. La orquesta Grazioli, que tantos aplausos consigue diariamente, ha compuesto para estas funciones un programa musical extraordinario en el que tienen importante actuación el distinguido violinista recién venido de Italia, profesor señor Ubaldo Grazioli, que ha admirado al público por su temperamento y su técnica.

ATENAS

"Hoy: "La octava maravilla". — ste teatro anuncia para hoy el estreno de una de las producciones que mayor sensación e interés han despertado entre todos los públicos. Trátase la obra titulada "Sodoma y Gomorra", la que por la reconstitución de escenarios y la belleza de sus paisajes está clasificada entre las buenas. rol protagonista está a cargo de ucy Doraine

REPUBLICA

"Frutos de pasión". — En las secciones especial y nocturna de hoy este atro exhibirá la cinta titulada "Frutos de pasión", interpretación de la plaudida bailarina Doraldini. El argumento de esta cinta es ameno, interesante y llamativo, pues presenta una istoria que se aparta por completo del arco de la vulgaridad.

AVENIDA MATTA

"Las operaciones del doctor Krausse". —Hoy toca a esta sala presentar la película científica "Las operaciones del doctor Krausse", obra que ha merecido ser una de las más fuertes creaciones que por medio de la pantalla nos ofrece la ciencia médica.

Esta pieza es la presentación de una serie de experiencias quirúrgicas que constituyen sensación, siendo una de ellas la trepanación del cráneo de un individuo para extirpar cierto tumor que provoca la parálisis.

ALAMEDA

"Drama social", por Hope Hampton —El programa de hoy tiene una película para familias, especialmente para señoritas. Se titula "Redención de amor" y en ella se presenta Hope Hampton. Se trata de un romance de amor y uno de los bonitos trabajos acerca de este tema que se ha visto últimamente.

COLON

"Rosario la cortijera".—Hoy se estrena la creación de arte español "Rosario la cortijera", que tanto éxito ha tenido en las salas centrales. Esta obra tiene como atracción especial la presentación de los más interesantes ambientes andaluces, los que son tan pródigos en bellezas, en detalles pintorescos, en acciones típicas, con sus gitanos, chulapas, toreros, aficionados, etc. Las costumbres regionales andaluzas son tal vez lo más elocuente del alma española.

"Rosario la cortijera" es además todo una revelación de lo que pueden hacer los españoles por el prestigio artístico de su país. Es una función extraordinaria. La interpretación es de la Argentinna

DELICIAS

"La tercera mujer".—Un buen estreno tiene para hoy esta sala con la presentación de la pieza "La tercera mujer", obra que es una interrogación desde su título ¿Cuál es la tercera mujer? La primera es la madre, la segunda la esposa, ¿y la tercera? Esto es lo que el público cree de antemano, y que los acontecimientos de la obra dilucidan en forma elocuente.

PROVIDENCIA

"Jocelyn". — Para las funciones de tarde y noche de hoy está anunciado el estreno de esta sublime producción de arte que tiene el mismo ambiente grandioso y tétrico de "Huérfanas de la tempestad". Hay en ella amor, heroísmo, martirio y horror. Es de esa época en que la vida humana poco valía y por eso los corazones se elevaban en ansias de un mundo mejor.

AVENIDA
HOY 6.30 y 9.30
Inauguración de la temporada de OTOÑO.
MARIE PREVOST
en la super-producción
El Anillo Nupcial
En que intervienen catorce astros de la pantalla.

SE NECESITAN
buenos músicos para orquesta
SAN DIEGO 2015

ALHAMBRA - HOY - VICTORIA
IMPERIAL
a grandiosa producción FOX 1924.
Las 3 Balas
Interpretada por el actor coloso WILLIAM FARNUM, y las seductoras actrices WANDA HAWLEY y CLAIRE ADAMS.— Además HAROLD LLOYD en "NO SOY CORRESPONDIDO".

Alhambra-mañana-Victoria
La octava maravilla del mundo
SODOMA Y GOMORRA
primer capítulo: LA TENTACION.

ELECTRA

"El pequeño Lord Fauntleroy". — Presenta en las funciones de especial y noche de hoy el estreno de la super producción de los Artistas Unidos, titulada "El pequeño Lord Fautleroy", adaptación de la popular novela inglesa Little Lord Faunt-leroy, en la que reaparece la protagonista de "Teresita", Mary Pickford, esposa de Douglas Fairbanks

Un escogido programa musical ejecutado por la orquesta Jerez completará la función, que a no dudarlo será una de las mejores y más concurridas de la temporada de Otoño

POLITEAMA

"Ruth aventurera" — Hoy en funciones dobles se estrenarán los seis primeros episodios de esta serial. Hace en esta obra su creación la valiente reina de las seriales, Ruth Roland, que ejecuta los actos de audacia y destreza más atrevidos

Los episodios se titulan: La Condesa Falsa, El Secuestro, El Espía Fascinador, El Cuadro Robado, El Asalto al Banco y La Furia de la Frontera.

ODEON

"Los modernos fariseos" —Es la película más sincera y valiente que se haya editado en los últimos tiempos. Hoy este teatro la exhibe en sus funciones de especial y noche. Este film de Paul Capellani es un azote para los hombres que pasan por respetables, porque hacen rumbosas caridades, asisten a misa los Domingos y tienen dinero. Sin embargo, no vacilan en hacer la desgracia de una familia, arrojar a la prostitución a una mujer y causar la desgracia de sus propios hijos.

Más canalla que un traficante de esclavas blancas es el "cristiano" que por orgullo y dureza de corazón arroja a una mujer buena al abismo de la prostitución; más criminal que un salteador de caminos es el especulador que deja en la calle a modestas familias, mediante latrocinios bursátiles; más peligroso para la paz social, que el más exaltado "anarquista", es el "honrado" industrial que amasa su fortuna explotando a sus trabajadores y sacándoles su sabia y sus energías a cambio de míseros jornales. Y un cómplice de todos estos crímenes es el hombre honrado que por temor o indiferencia transige con ellos y acepta que continúen pasando por virtuosos, buenos y respetables cristianos.

Tal es esta cinta: un verdadero cauterio para las llagas morales de las modernas sociedades.

NOVEDADES

"Los misterios de París", segunda función. — Hoy en este cine sigue "Los misterios de París", novela cinematográfica según el célebre romance de Eugenio Sué. Se estrena la segunda función, que comprende los capítulos: La Granja de Bouqueval y Los Justicieros.

EXCELSIOR

"Jocelyn" — Para las funciones de tarde y noche de hoy se anuncia el estreno de "Jocelyn", película que ha repetido los éxitos de "El pensador" y "La muerte cansada". Palpita en este poema la sublime esperanza de la inmortalidad del amor; es el supremo consuelo de todos los amantes, que no han encontrado la dicha en la tierra.

AVENIDA

"El anillo nupcial". — Hoy se efectúa en esta sala la inauguración de la temporada de Otoño con una de las cintas de mayor atracción y belleza que se ha presentado recientemente en Santiago, titulada "El anillo nupcial", en la cual intervienen catorce astros de fama encabezados por Marie Prevost.

FRANKLIN

"La verdad acerca de las esposas" — Hoy repite este teatro "La verdad acerca de las esposas", la obra que viene a descorrer el velo de las miserias de la vida conyugal y de los sublimes sacrificios que oculta el matrimonio.

Acompaña a "La verdad acerca de las esposas" un bonito programa de variedades con "A tiro limpio", por Peter Morrison y "Asaltando la línea", ción de Mae Murray.

DIECIOCHO

"El hombre que asesinó".—Hoy, especial y noche, fuera de abono, estrena esta sala la obra de pasión y lujo titulada "El hombre que asesinó", adaptación de la inmortal obra de Claudo Farraro y Pierre Frondale, creación de Ma Murray.

HIPPODROME

"En la época de Daniel Boone". — En sus dos funciones de hoy representa este teatro el estreno de la primera función de la nueva serie cuyo título encabeza este párrafo, protagonizada por Jack Mower, Duke R. Lee y Eileen Sedwick.

MUNDIAL

"A golpe y porrazo", por Tom Mix —De gran acontecimiento puede tildarse la película que en sus dos funciones presenta hoy este teatro no solamente por ser cinta de grandes atractivos, sino por ser la primera Fox del año en curso que ha llegado.

Con esta admirable película de grandes aventuras en el corazón de las praderas y también en regios salones, hace su presentación esta marca cinematográfica que por exclusividad absoluta exhibirá solamente este teatro.

SELECTA

"Los conquistadores del Oeste" o "La amenaza amarilla". — El estreno de hoy es una de aquellas películas que parecen estar ligadas al alma popular y al recuerdo romántico de ciertas épocas en que las sierras y las llanuras se veían pobladas de hombres que vivían al margen de la ley y que tenían sus leyendas de bandidos caballerescos. Esta película se titula "Los conquistadores del Oeste", y es una creación que tiene mucha armonía con el célebre romance de aventuras de Joaquín Murieta. Este detalle tiene que interesar al público, puesto que Murieta no fué cruel y era chileno.

El Viernes va una función especial con la película "La culpa fué de aquel maldito tango"; actuará la tonadillera Marujita López y habrá gran orquesta.

PROXIMOS ESTRENOS

"Madame Sans-Gene" se estrena en la próxima semana. — La cinematografía europea ha vuelto por sus fueros. Era imposible comprender cómo los productores de "Quo Vadis?", "Los miserables" y otras películas de inolvidable recuerdo podían haberse dejado supeditar por los norteamericanos.

La reacción se ha hecho sentid. En estos días hemos visto el éxito de "Sodoma y Gomorra", de "Jocelyn" y de "La cortijera". La cinematografía italiana presentará en la semana entrante "Madame Sans Gene".

El más bello y grandioso drama de Sardou ha sido adaptado al cine en forma maestra. Resucitan ante nuestros ojos los días más gloriosos de la época napoleónica, cuando los sargentos llegaban a mariscales y cuando la cantinera Catalina Hubscher llegó a ser duquesa y gran dama en la corte.

Esta épica película se estrenará el Martes próximo en los teatros de la sociedad Aurelio Valenzuela B.

"El avaro", por John Gilbert.—Para las funciones del Sábado anuncia la Sala Imperio el estreno de una notable producción dramática, de lujo y de exquisito arte, que encierra un impresionante desarrollo de emociones fuertes y de honda dramaticidad. Se titula "El avaro" y es creación del actor de fama John Gilbert

Perla White el Domingo en la Sala Imperio — Perla White reaparecerá en las funciones del próximo Domingo en la pantalla de la Sala Imperio.

Se la anuncia en la interpretación de una comedia dramática de gran presentación, que según las referencias que tenemos, constituye su creación más reciente y a la vez una obra de arte constructivo y de fondo moral de grandes méritos. Si titula "El poder de la virtud".

El Splendid adquiere la exclusividad de Chaplin, "Reverendo Karadura".— Como lo hemos anunciado, ya está muy próximo el estreno de la última y más grandes de las creaciones cómicas del famoso rey de la risa, Carlitos Chaplin, titulada "Reverendo Karadura", obra en 5 grandes actos y sólo comparable a "El Pibe", tanto en comicidad como en escenas de ternura y emoción, contraste que forma en realidad una obra maestra de la risa.

El ejemplar para Chile y el derecho de exclusividad para nuestro país importó a la Casa Max Glucksmann la suma de 250.000 pesos, cantidad fabulosa que hasta la fecha no había sido pagada por la exclusividad de película alguna llegada al país.

El Splendid, teniendo en cuenta este elevado costo y el éxito formidable que ha de alcanzar el "Reverendo Karadura", ha también adquirido los derechos de exclusividad de las exhibiciones de esta cinta en el centro de la ciudad, donde será el único cine que la exhiba, como también durante 15 días después de su estreno será el único cine de Santiago que la presente. Por lo tanto los públicos de todos los barrios deberán acudir a este cine si desean verla cuanto antes.

Por especial encargo de la empresa de dicho teatro, advertimos que para dicha película no serán válidas las tarjetas ni las entradas de favor.

Se repite "En poder del enemigo".— Como era de esperarse, ante sala desbordante de público fué estrenada ayer por este teatro "En poder del enemigo", obra cuya visión nos hace recordar a "El desarrollo de unpueblo", ya que trata con la misma grandiosidad, con el mismo arte y belleza un argumento de índole general, desarrollado durante la guerra de secesión en los Estados Unidos, contienda civil que está regiamente presentada y especialmente el heroísmo de las mujeres, la nobleza y lealtad de los hombres y las pruebas a que se ve sometido el amor durante la guerra civil.

En el elenco figuran, en primer lugar, Agnes Ayres, Wanda Hawley, Jack Holt, Lewis Stone y Walter Hiers.

La empresa del Splendid hará dos últimas exhibiciones mañana Jueves en el Teatro Splendid.

"Actualidades deportivas" se estrena el Viernes.—La noticia de que el Viernes próximo se estrena una nueva producción nacional salida de los Estudios Borcosque, no ha podido menos que entusiasmar a nuestros aficionados.

En realidad se trata de la primera película nacional que desarrolla un tema de tanta actualidad como son nuestras actividades deportivas.

Escenas bien fotografiadas detallan la vida al aire libre de nuestros aficionados al box, ciclistas, atletas, etc., y pintan situaciones de franca emoción e interés

La película se estrena pasado mañana en el Circo Hippodrome, con un programa de box.

Para el 27 se ha fijado el estreno de "Los amores de un Príncipe". —La intensa propaganda que se había iniciado a esta película había sido suspendida mientras la sociedad Aurelio Valenzuela B. y Cía., gestionaba su contrato con la Universal Pictures Corporation. La principal dificultad en este convenio estribaba precisamente en que había condiciones excepcionalmente costosas para el estreno de "Los amores de un príncipe" y "Nuestra señora de París". Estas dificultades han sido salvadas y la sociedad Valenzuela y Cía., ha firmado hace días la renovación de su contrato con la poderosa manufactura cinematográfica norteamericana.

Se ha fijado el Martes 27 como fecha definitiva de estreno de "Los amores de un Príncipe". Esta presentación se hará en dos teatros Setiembre y Brasil y al día siguiente en el Esmeralda y el O'Higgins, si este nuevo teatro alcanza a estar terminado.

Viena, la ciudad de la alegría antes de la guerra, sirve de maravilloso escenario a esta cinta. Se han hecho reconstrucciones tan admirables que hasta los mismos vieneses llegan a convencerse que la obra ha sido tomada en la ciudad austriaca y no en Los Angeles.

La heroina es Mary Philbin. Esta joven actriz era hasta hace poco una de las tantas artistas anónimas. Hoy en día, con su éxito en "Los amores de un Príncipe", su fama corre a parejas con las de Mary Pickford y las Talmadges.

PROGRAMAS DE HOY

SPLENDID. — Hoy: 6.30 y 10.30: "El pequeño Lord Fauntleroy", por Mary Pickford; 5.15 y 9.30: "Ida y vuelta a Edén", por Doris May.

INDEPENDENCIA. — Hoy: especial y noche: "La casa de los fantasmas", por Harold Lloyd; "Riñas y rugidos", por Chaplin II y "Los leones del circo Barnum" y "Caída de las nubes", por monito Morisqueta.

BRASIL. — "El caballero relámpago", por Jorge Larkin.

ESMERALDA. — "Los fariseos modernos".

SETIEMBRE.—"Daniel Boone", segunda función.

IMPERIO. — "La adorable embustera".

ALHAMBRA VICTORIA E IMPERIAL. — "Las tres balas" y "No soy correspondido".

AVENIDA MATTA. — Especial y noche: "Las operaciones del doctor Krausse".

ATENAS — "Sodoma y Gomorra".

REPUBLICA — "Frutos de pasión".

ALAMEDA. — Especial y noche: "Redención por amor", por Hope Hampton.

COLON. — Especial y noche: "Rosario la cortijera" y Jazz-Band.

DELICIAS — Especial y noche: "La tercera mujer".

ODEON. — Especial y noche: "Los modernos fariseos".

EXSELCIOR — Especial y noche: "Jocelyn", de Lamartine.

PROVIDENCIA — Especial y noche: "Jocelyn", de Lamartine.

ELECTRA. — Especial y noche: "El pequeño Lord Fauntleroy", por Mary Pickford.

POLITEAMA. — Especial y noche: "Ruth aventurera", seis primeros episodios.

NOVEDADES. — Especial y noche: segunda función de "Los Misterios de París".

MUNDIAL. — Especial y noche: "A golpe y porrazo".

HIPPODROME. — Especial y noche primera función de "En la época de Daniel Boone", por Jack Mower y Eileen Sedwick.

AVENIDA. — Tarde y noche: "El anillo nupcial", por Marie Prevost.

YUNGAY. —Especial y noche: "Hombre de poca fe".

IRIS. — "Sodoma y Gomorra", primer capítulo, por Lucy Doraine.

JOVEN
que sepa correctamente inglés y español se necesita. Indispensable que escriba bien a máquina.
H. H. — CASILLA 1162

CONGRESO NACIONAL

CAMARA DE SENADORES

(VERSION OFICIAL)

Sesión 15.a extraordinaria en 1.o de Abril de 1924. — Presidencia de los señores Claro Solar y Lyon Peña

Asistencia. — Asistieron los señores Aguirre Cerda, Bañados, Barros Errázuriz, Briones Luco, Claro Solar, Concha S. don Juan E., Concha don Luis E., Echenique, Edwards, Gonzalez Errazuriz, Huneeus, Lyon Peña, Ochagavía, Opazo, Silva Cortes, Urrejola, Valenzuela, Yañez y Zañartu don Enrique y el Ministerio presidido por el señor don Cornelio Saavedra.

Acta. — Se leyó y aprobó el acta de la sesión anterior.

Cuenta. — Se dió cuenta:

1.o—De cuatro oficios de la Cámara de Diputados.

Con los tres primeros acusa recibo de los que le participaban la reforma del Reglamento del Senado y de su derogación, como asimismo la modificación del mismo Reglamento en su artículo 41.

Y con el último comunica que ha quedado impuesta de la designación del señor don Francisco Huneeus como miembro de la Comisión Conservadora, en reemplazo del señor don Guillermo Rivera, que ha renunciado.

Se mandaron archivar.

2.o—De tres solicitudes.

La primera, de la Municipalidad de Antofagasta, en que pide autorización para ceder a perpetuidad al Club de Tiro al Blanco, establecido en esa ciudad, la casa y quinta que ocupa el mencionado Club.

Y la segunda y tercera, de la Municipalidad de Temuco, sobre autorización para hacer las publicaciones municipales durante el año en curso en el diario local "El Heraldo del Sur", y para aceptar la propuesta de la Sociedad Mackay y Cooper para suministrar ochenta mil kilos de pasto destinado al ganado de la Inspección de Aseo de esa Corporación.

Pasaron a la Comisión de Gobierno y Elecciones.

PROYECTOS DE FACIL DESPACHO

El señor CLARO SOLAR (Presidente). — Si no hubiera inconveniente por parte del Senado, podríamos ocuparnos de tres asuntos de fácil despacho que no demorarán más de cinco minutos.

El señor BAÑADOS. — A propósito de la tabla de fácil despacho, ruego a su señoría se sirva estudiar el proyecto relativo a la Comunidad de Tacna y anunciarlo, si lo tiene a bien, para una sesión próxima.

El señor CLARO SOLAR (Presidente). — Tendré presente los deseos de S. S.

PERMISOS PARA CONSERVAR LA POSESION DE BIENES RAICES

El señor SECRETARIO. — Da lectura al informe de la Comisión de Legislación y Justicia, que termina proponiendo el siguiente

PROYECTO DE ACUERDO:

"Artículo único. — Concédese a la Sociedad de Beneficencia de Señoras "Gota de Leche de Constitución", establecida en esa ciudad, con personalidad jurídica concedida por decreto supremo número 1954, de 26 de Noviembre de 1919, el permiso requerido por el artículo 556 del Código Civil, para que pueda conservar, hasta por treinta años, la posesión del bien raíz que tiene adquirido en Constitución, cuyos deslindes son: por el Norte, calle de O'Higgins; por el Sur, propiedad de don José M. Jélvez y de don Fabio Valenzuela; por el Oriente, con don Jovino Villalobos y otros, y por el Poniente, con la calle de Cruz".

El señor CLARO SOLAR (Presidente). — Ofrezco la palabra.

Ofrezco la palabra.

Si no se exige votación, daré por aprobado el proyecto de acuerdo.

Aprobado.

El señor SECRETARIO. — Da lectura al informe de la Comisión de Legislación y Justicia, que termina proponiendo el siguiente

PROYECTO DE ACUERDO

Artículo único. — Concédese a la institución denominada "Sociedad de Santa Filomena", con personalidad jurídica otorgada por Decreto Supremo de 21 de Julio de 1890, el permiso requerido por el artículo 556 del Código Civil, para que pueda conservar hasta por treinta años, la posesión de los siguientes bienes raíces que tiene adquiridos en esta ciudad. a) Propiedad situada en la calle Rivera sin número, que deslinda: al Norte, con calle de Rivera; al Sur, con terrenos de don Fortunato Marín y Alejandro Guajardo, al Oriente, calle Victoria; y al Poniente, calle Fermín Vivaceta. b) Propiedad situada en la calle Tocornal 315, que deslinda: al Norte, con propiedad de doña Ana J. Zamudio de Weidmaier, Carmen Matus y señor Benavides; al Sur, propiedad de don Ernesto Parada; al Oriente, calle Tocornal y propiedades de la señora Zamudio de Wiermaier, y al Poniente, con Sucesión Puyó y propiedad de la señora Rosa L. Farías.

El señor CLARO SOLAR (Presidente). — Ofrezco la palabra.

Ofrezco la palabra.

Si no se pide votación, daré por aprobado el proyecto de acuerdo.

Aprobado.

PERMISO PARA ACEPTAR UN CARGO CONSULAR DE GOBIERNO EXTRANJERO

El señor SECRETARIO. — Da lectura al informe de la Comisión de Legislación y Justicia, que termina proponiendo el siguiente

PROYECTO DE ACUERDO:

Artículo único.—Concédese a don Luis Alberto Castex el permiso requerido por el número 4.o del artículo 9.o (11) de la Constitución Política, para que sin perder su calidad de ciudadano chileno, pueda aceptar el cargo de Vice-cónsul de Bélgica en Coquimbo.

El señor CLARO SOLAR (Presidente).— Ofrezco la palabra.

Ofrezco la palabra.

Si no se pide votación, daré por aprobado el proyecto de acuerdo.

Aprobado

CREACION DE UNA PLAZA DE VICE-ALMIRANTE

El señor URREJOLA.—Se ha incluído en la

una plaza de Vice-Almirante. Rogaría al señor Presidente se sirviera solicitar la benevolencia del Senado para tratar este asunto en los últimos diez minutos de la primera hora.

El señor AGUIRRE CERDA.—A propósito de este proyecto, hay otro asunto que podría agregarse también, el relativo a la jubilación del doctor Avalos que, según entiendo, es de origen del Ejecutivo y está informado por la Comisión respectiva.

El señor BARROS ERRAZURIZ.—Adhiero a la petición del Honorable Senador por Concepción.

El señor CLARO SOLAR (Presidente).—No sé si está informado el proyecto a que se refiere el señor Senador por Valparaíso.

El señor URREJOLA.—Entiendo que sí, Honorable señor Presidente.

El señor CLARO SOLAR (Presidente).—Se va a averiguar, Honorable Senador.

El señor BAÑADOS.—Yo recuerdo perfectamente que ese proyecto está informado por la Comisión.

JUBILACION DE FUNCIONARIOS POLICIALES

El señor EDWARDS.—Hay, señor Presidente, un proyecto despachado por la Cámara de Diputados que dispone que los oficiales de policías jubilados puedan acogerse a la ley que aumenta el sueldo a los oficiales en servicio activo.

Las duras condiciones de la vida actual imponen, a mi juicio, el pronto despacho de este proyecto.

El señor CLARO SOLAR (Presidente).—No está informado aún el proyecto a que Su Señoría se refiere. De manera que la Comisión de Gobierno podrá tomar en consideración los deseos del Honorable señor Senador.

El señor VALENZUELA.—Adhiero a lo manifestado por el Honorable Senador por Ñuble.

El señor HUNEEUS.—Yo rogaría al señor Presidente hiciera citar a la Comisión con el objeto de que informe el proyecto a que se ha referido el Honorable señor Edwards.

El señor CLARO SOLUAR (Presidente).— La Mesa pensaba anunciar ese proyecto en la tabla de fácil despacho, tan pronto como hubiera sido informado.

El señor HUNEEUS.—El Honorable señor Presidente, que conoce el proyecto, podría decirnos si se puede eximir del trámite de comisión.

El señor CLARO SOLAR (Presidente).—En mi concepto, sí, señor Senador.

El señor HUNEEUS.—En este caso formulo indicación para que sea eximido del trámite de comisión, a fin de que la Cámara pueda tratarlo en una sesión próxima.

EMBAJADOR ANTE LA SANTA SEDE

El señor SILVA CORTES.—Por mi parte, formulo indicación para que en los últimos diez minutos de la primera hora de la presente sesión se trate del mensaje del Presidente de la República sobre designación de Embajador ante la Santa Sede.

INTERVENCION ELECTORAL

El señor OPAZO.—En la última sesión había llegado, Honorable Presidente, al 10 de Diciembre de 1923, que será sin duda alguna una fecha histórica en la vida política del país.

En ese día el Ministerio Amunátegui-Bello Codesido presentó su renuncia a virtud de haber renunciado con anterioridad el Ministro de Hacienda señor Subercaseaux.

Había explicado también las causas en que el Ministro de Hacienda fundó su renuncia, y había dicho que las verdaderas y precisas descansaban en la cuestión de la senaduría del Ñuble.

Apenas fallecido don José Pedro Alessandri, el Presidente de la República ofreció la Senaduría de Ñuble al señor Subercaseaux.

Se hacían todas las diligencias imaginables para lograr su triunfo y ni el Presidente de la República, ni los señores Ministros ni ninguno de los partidos que forman la Alianza Liberal tenían duda de ningún jénero en orden a que podía practicarse desde luego la elección del reemplazante del señor Alessandri. En este punto el Senado anunció al Ejecutivo la vacancia de la Senaduría de Ñuble.

Los partidos de oposición, por su parte, acordaron ir a la lucha y designaron candidato.

Junto con esta medida nació en las esferas de Gobierno la duda de si la elección del reemplazante del señor Alessandri debería verificarse en la forma de una elección extraordinaria lisa y llana, o involucrada en la elección ordinaria que estaba por venir. El pretexto legal que se buscó fué el de saber si habían caducado o no los registros anteriores a los actuales, o sea, si la elección se hacía con los registros anteriores o con los recientemente formados.

Dentro de un orden regular esa dificultad debió tener una solución inmediata, sea que el Presidente de la República aceptara la opinión manifestada por la mayoría del Senado, sea mediante un avenimiento político que evitara la dificultad, sea haciendo la elección conforme a la ley, sea dictando una ley interpretativa sobre el particular.

Las razones invocadas en abono de esta duda carecen en absoluto de fundamento; no se ha expresado una sola que merezca los honores de jurídica; todas no pasan de ser simples afirmaciones desprovistas de fundamento. Sin embargo, el Presidente de la República no trepidó en decidirse, negándose a cumplir la ley.

Ese mismo día, el 10 de Diciembre, en la tarde, el señor Alessandri pronunció desde los balcones de la Moneda un discurso en el cual hizo la solemne promesa de no cumplir las disposiciones de la ley electoral, de revelarse a todo sometimiento en orden a fijar el día en que debía verificarse la elección complementaria de Ñuble y junto con esa negativa hizo declaraciones verdaderamente ofensivas para el Senado de la República. Al día siguiente el señor Alessandri partió en jira a las provincias del sur y sabido es que ya en Rancagua dió lo que podría llamarse un grito de salvación nacional: juro, dijo, que salvaré la República; pero sabe también el país que de vuelta de su viaje; pasados los días hasta el 2 de Marzo, y cuando ya el señor Alessandri tuvo conocimiento del triunfo obtenido por la Alianza Liberal, excla-

ingo Undurraga y nuación de la palabra.

dad recibiendo la adhesión incondicional de prestigiosos vecinos mó: La República se ha salvado; lo que demuestra, naturalmente que el grito de salvación pública dado por el Presidente de la República en Rancagua no era tal sino únicamente un grito de partidarismo electoral. Siguió el señor Alessandri durante su viaje acentuando sus propósitos electorales definidos, francamente definidos en favor de las candidaturas oficiales, por decirlo así, proclamadas por la Alianza Liberal.

—(En este momento se incorpora a la Sala el Ministerio).

—(Manifestaciones en las galerías).

El señor CLARO SOLAR (Presidente). — Las galerías no tienen derecho para hacer manifestaciones.

PROGRAMA MINISTERIAL

El señor SAAVEDRA (Ministro del Interior). — Pido la palabra.

El señor CLARO SOLAR (Presidente). — La tiene el señor Ministro.

El señor SAAVEDRA (Ministro del Interior). — Señor Presidente: Cumple hoy el Ministerio la práctica incorporada a nuestras tradiciones constitucionales de presentarse ante esta rama del Congreso Nacional, después de haber acudido a la última sesión de la Cámara de Diputados.

Con este motivo, y publicado ampliamente el programa del actual Gabinete de Alianza Liberal que suponemos en conocimiento de los honorables senadores, reiteramos las declaraciones consignadas en esa oportunidad.

No obstante, y en uerza de consideraciones tan justificadas como apremiantes, creemos oportuno manifestar que haremos cuanto esté a nuestro alcance en el sentido de acelerar la dictación de la ley de presupuestos y el despacho de numerosos proyectos de verdadero interés nacional.

El señor BRIONES LUCO.—Pido la palabra.

El señor CLARO SOLAR (Presidente). — Está con la palabra el honorable Senador por Colchagua.

El señor OPAZO.—Al cabo de tantos días de formado el Ministerio, lo tenemos, por fin, ante el Senado. Bien parece que hubiera querido dar oportunidad a que mi discurso llegara a la fecha a que hace un momento hacía alusión, el 10 de Diciembre de 1923, fecha histórica, en que se produjo la crisis del Ministerio Amunátegui-Bello Codesido, esa crisis que tuvo su solución constitucional y legítima mediante la designación del Ministerio Maza-Sánchez García de la Huerta.

No paso por alto el Ministerio Aguirre Cerda-Jaramillo, porque, conforme a toda buena doctrina, debe considerarse ese Ministerio como un accidente de la crisis provocada con motivo de la renuncia del señor Subercaseaux, la cual trajo como consecuencia, como he dicho, la renuncia total del Ministerio Amunátegui-Bello Codesido.

Todos los acontecimientos posteriores al 10 de Diciembre, el viaje del Presidente de la República a las provincias del Sur, sus discursos de carácter electoral, los pactos gestionados durante la existencia del Ministerio Aguirre Cerda-Jaramillo, el principio de ejecución de dichos pactos mediante el nombramiento del Ministerio presidido por el señor Maza, la crisis de este mismo causada por la violación de los pactos, la intervención electoral que se siguió y la muerte de la libertad de sufragio el 2 de Marzo, son una sola y misma cosa, los antecedentes naturales, por decirlo así, que explican el Ministerio que en estos momentos se presenta al Senado.

El señor Presidente de la República ha entonado un himno de júbilo a la victoria del 2 de Marzo y ha entonado también un himno de alabanzas al héroe máximo de esa misma victoria. Alguna parte de esas alabanzas alcanza a los héroes menores que lo acompañaron en la batalla.

No tengo noticias de que el Ministerio que se presenta hoy haya hecho ninguna protesta o declaración respecto de todos estos actos del Presidente de la República a que acabo de referirme: el Ministerio debe, pues, estar conforme con esos himnos de júbilo y de alabanza para los héroes menores del 2 de Marzo.

Me atrevo a creer, señor Presidente, que los viejos radicales, que todos los liberales llamados aliancistas por antonomasia, deben haber entonado el nunc dimitti del viejo Simeón: Ahora podemos morir, habrán dicho ellos, ahora que llegan al Gobierno los hombres de verdadero liberalismo; ahora que toman el Gobierno los representantes de los partidos que encarnan en sus personas los grandes servicios prestados al país y a las nobles ideas liberales: ahora podemos morir, porque ya se cumplirán todas las aspiraciones económicas, sociales y políticas que agitan a la sociedad. Ya no habrá más luchas entre el capital y el trabajo; la moneda será sana; en una palabra, todos los programas de los partidos liberal y radical serán satisfechos. Promesas son de este cumplimiento, los servicios que el país debe a los señores Ministros del actual Ministerio.

Pues bien; pasemos en rápida revista, uno a uno, a los señores Ministros.

¿Qué representa el señor Ministro del Interior?

¿Qué representa el señor Ministro de Relaciones Exteriores, radical de los nuevos?

¿Qué representa el señor Ministro de Hacienda, don Belfor Fernández?

Estos tres Ministros son los que han venido a integrar el Ministerio de los héroes menores de la jornada del 2 de Marzo.

La respuesta no es entonces dudosa.

Así, pues, el señor Ministro del Interior no tendrá otro título ante los viejos liberales y radicales del país que el de ser uno de los íntimos del señor Presidente de la República. El señor Ministro de Relaciones Exteriores tampoco exhibirá otro título que el de ser también uno de los íntimos del señor Presidente de la República. Y el señor Ministro de Hacienda, don Belfor Fernández, en fin, no mostrará, asimismo, otro título que el de ser uno de los íntimos del señor Presidente de la República.

De manera, entonces, que el país ha sido precipitado a la lucha ardorosísima iniciada el 10 de Diciembre, a la tarea de reformas constitucionales, legales y reglamentarias, a la violación de los pactos, y al olvido del sufragio electoral sin otro programa que el encarnado por los señores Ministros.

Hay una verdad de Perogrullo, señor Presidente, que no será desconocida por nadie, a saber, que cuando una causa triunfa, se encarna en los hombres que mejor representan las aspiraciones y los ideales triunfantes.

Búsquese en la historia cualquiera revolución y se verá cómo al triunfo sigue la exaltación al Gobierno de los hombres que la encarnan: búsquese cualquier triunfo de cualquier partido y véase cómo desde el primer momento, con sus vicios y defectos, los hombres que aparecen, son los hombres que mejor encarnan los principios de la causa victoriosa.

Miremos un poco a la revolución de 1891 frente a esta contra-revolución de ahora. En los hombres que formaban el Gobierno victorioso estuvo todo 1891, con sus principios y sus aspiraciones y si se quiere aún, con sus errores y defectos. Allí estaban don Jorge Montt, don Waldo Silva, don Ramón Barros Luco, don Manuel J. Irarrázaval, don Manuel Antonio Matta, don Isidoro Errázuriz, don Joaquín Walker Martínez, don Adolfo Holley, don Agustín Edwards, en una palabra, toda la revolución.

El Ministerio que viene ahora a borrar la revolución de 1891, encarna semejante contra-revolución en las personas de don Cornelio Saavedra, de don Galvarino Gallardo, de don Belfor Fernández y de los otros tres héroes menores del 2 de Marzo.

Hay una tendencia de que se hicieron eco los señores Ministros en la Cámara de Diputados, una tendencia iniciada por el señor Presidente, en orden a suponer legítimos los sucesos posteriores al 10 de Diciembre de 1923. De esta manera se sostienen los abusos electorales realizados en forma nunca vista en Chile, el 2 de Marzo son una cosa natural, ordinaria, algo así como los exámenes de los estudiantes remolones; porque los candidatos derrotados fueron hombres que no tenían fuerzas políticas suficientes para aspirar a los puestos de senadores o diputados, una vez que sólo intentan disimular su derrota a la manera como los estudiantes hablan de la mala voluntad de los examinadores.

No hay nada, señor Presidente, que me duela más que esta campaña con que se nos quiere adormecer, como si fuera posible hallar justificación para tan enormes abusos electorales.

¿Dónde está el personalismo? se pregunta. ¿Quién ha visto los actos de esta flamante dictadura que se nos pondera? ¿Cuándo y cómo se hizo mal uso de la fuerza pública en las elecciones?

Yo no quiero ir muy lejos. No quiero salir de esta casa. Nuestro distinguido colega, el honorable senador por Maule, comisionado por el Gobierno para presenciar las elecciones de Bío-Bío, es vejado en nombre de este mismo Gobierno de la pureza electoral; en nombre de este Ministerio que se dice la encarnación de la libertad de sufragio, del cumplimiento estricto de la ley. No era posible tolerar que un senador de la República vigilara la corrección del acto electoral de Bío-Bío, allí donde se encarceló a los agentes de la Unión Nacional, como les sucedió a los jóvenes que fueron de Santiago y allí donde no quedó ley que no se violara. No era posible entonces, que el bastón que usa siempre nuestro distinguido colega, pudiese ser un arma que oponer a los soldados, por lo cual se le despojó de él.

Más al Sur, ¿quién es el que se ve asaltado en Puerto Montt? ¿Quién el que vé violada su correspondencia, allanada su maleta? ¿Quién es vejado de tan extraña manera? Es un senador de la República, nada menos; el senador de Santiago, señor Huneeus, quien había ido allá comisionado por el Senado para presenciar las elecciones de Chiloé.

¡No hay acto de dictadura de qué protestar! Pues bien, ¿qué nombre tienen tamaños vejámenes? No hay dictadura mayor que ésta, la de un país en que se ofende al Senado en la persona de los miembros que nombra para vigilar las elecciones que de esta manera desaparecen.

Y después, ¿quién es aquel venerable anciano, honra del liberalismo, honra del país, amenazado, ¡dolor da decirlo!—y frente a las armas que la patria entregó a los militares para defender el honor nacional? No necesito nombrarlo, porque ya todos sabemos que se trata de nuestro distinguido colega, el honorable senador de Santiago don Ismael Tocornal, así tan cruelmente ofendido.

Y todos estos vejámenes a nuestros colegas, caen también sobre el Senado de la República y la República misma, porque ofenden la majestad de la ley y son la anulación de la libertad electoral. ¿No mancharon estos actos de espúreo al Congreso que los ha necesitado para ser elegido.

Pues, todavía, esto es poco: la correspondencia misma del H. Senado ha sido violada; y ninguno de los hombres que representan la ley o la Constitución, y que median entre el Presidente de la República y el Congreso, se han dado por entendidos de tanta enormidad.

La violación de correspondencia a que me refiero, no es otra cosa que el desacato cometido por la Dirección de Correos en cumplimiento de órdenes precisas y terminantes de los señores Ministros. ¿Qué principio constitucional, qué buena práctica administrativa aconsejó a esos señores Ministros semejante temperamento de violar la correspondencia del Senado? Tan inaudito crimen no se ha visto jamás en los anales de nuestra historia parlamentaria, responsabilidad que hoy pesa sobre estos mismos Ministros que no desean que se continúe hablando sobre los fraudes electorales cometidos el 2 de Marzo.

Deseo conceder a los señores Ministros, como ya lo he concedido otras veces a mis honorables colegas, que nosotros al amparar a nuestro Presidente, hemos incurrido en manifiesta violación de la ley; pero yo digo: ¿Quién os dió a vosotros facultades para violar la correspondencia del Senado? ¿Quién os dió a vosotros derecho para coartar la libertad del Senado, despojándolo hasta de la independencia para dirigirse por correo, tal como lo estime necesario?

¡Pues bien, cuando de todo esto se necesitó para el triunfo del 2 de Marzo, los señores Ministros nos hablan de quejas semejantes a la de los estudiantes remolones!

Es fácil, señor Presidente, dar una idea viva de lo que fueron las elecciones. Para eso me voy a valer de un viejo refrán muy conocido. Dice así: "Si el prior juega a los naipes ¿que harán los frailes?" Clarísima es la respuesta: jugar también y con mayor desenfado.

Tenemos, pues, que el Presidente de la República se lanzó el 10 de Diciembre a una campaña electoral; declaró ante el país que buscaba el triunfo de los candidatos de la Alianza Liberal, y que lo quería como punto de salvación nacional. Por eso me referí hace poco al grito de Rancagua, cuando el Presidente de la República dijo: "Juro que salvaré la República", relacionándolo con el grito del 2 de Marzo, cuando llegaron a la Moneda las noticias del triunfo de la Alianza Liberal, y fueron celebradas como una simple victoria partidarista.

De manera entonces que esta salvación, por la cual juraba el Presidente de la República, no era la salvación de la Patria, sino la salvación de la Alianza Liberal.

Y aquí se me ocurre una observación sencillísima, frente a los argumentos que hacen hoy el Presidente de la República y los señores Ministros, de que no hubo nada el 2 de Marzo que no fuera ordinario en cualquiera elección popular. Si nada hubo, si las fuerzas electorales de la Alianza eran tan grandes, bastantes para aplastar a los candidatos de la Unión Nacional ¿por qué la renuncia del señor Subercaseaux el 10 de Diciembre? ¿por qué el viaje del Presidente de la República? ¿por qué su discurso de la Moneda? ¿por qué sus cien discursos pronunciados a través de las provincias? ¿por qué su discurso final de vuelta de su viaje? ¿por qué sus pretensiones de arreglar la Constitución y las leyes por medio de pactos? ¿por qué la violación de estos mismos pactos? ¿por qué, finalmente, el uso de la fuerza pública en favor de los candidatos de la Alianza Liberal? ¿Acaso porque las fuerzas electorales eran superabundantes, porque el poder electoral de los candidatos unionistas era nulo, porque estos candidatos estaban derrotados de antemano?

Pocas veces habrá podido darse una incongruencia mayor. Tal vez todo se debe, como es natural suponerlo, a que el triunfo pertenecía a los candidatos de la Unión Nacional.

Ya sabemos que en vísperas de las elecciones el Presidente de la República ha confesado que ofreció a la Unión Nacional el retiro de Malleco de la candidatura del señor Saavedra si se le daba la senaduría de tres años por Ñuble.

Sabemos que si Júpiter no hubiera castigado con demencia a los jefes de la Unión Nacional, el señor Saavedra, en lugar de ser candidato por Malleco, habría sido candidato por Ñuble; que en lugar de ser injuriado el honorable senador por Ñuble, señor Edwards, lo tendríamos como senador de la misma provincia, por el período de seis años, y que en lugar de ser injuriado el candidato señor Werner, lo tendríamos como senador electo de Malleco.

Todos los vicios electorales del 2 de Marzo tienen su origen en aquella proposición del Presidente de la República, que fué rechazada por los unionistas.

La intervención electoral del 2 de Marzo es un hecho tan notorio, que no comprendo cómo pueda alguien negarlo. Fué una intervención verificada a la luz del medio día, mediante hechos que están en conocimiento de todos los habitantes de las provincias a que me acabo de referir. No obstante, el señor Presidente de la República niega la existencia de estos fraudes electorales. Para llegar a ellos, fué preciso romper las pactos que pusieron términos a la existencia del Ministerio Aguirre Cerda-Jaramillo. Este Ministerio nació, según mis recuerdos, el 1.o de Febrero, después de una tramitación muy difícil y laboriosa de la crisis producida por renuncia del señor Subercaseaux.

De vuelta de su viaje al Sur, el señor Presidente de la República quiso conservar el Ministerio Amunátegui-Bello Codesido. Lo intentó a toda costa.

Cuando el señor Tocornal medió entonces entre S. E. el Presidente de la República y el Honorable Senado, lo primero a que acudió el señor Presidente fué a exigir el mantenimiento de los señores Ministros. En la versión dada a la prensa por el señor Tocornal se dice al respecto lo que sigue:

"Refiriéndose S. E. a la insinuación que yo le había formulado para terminar las dificultades, me declaró que por lo que hacía al asunto del Ñuble, no tenía inconveniente en aceptar la idea que yo le sugería y que en su oportunidad podría enviar un proyecto de ley solicitando la autorización correspondiente del Congreso Nacional.

"En cuanto al segundo punto, manifestó S.
E. que la solución única se
to del actual Ministerio, po
concepto una dificultad ins
contrar seis hombres como
dieran garantías a las colec
Si esta idea no fuera acepta
me quedaría otro camino q
de un Gabinete de Alianza I

El mantenimiento del M
gui-Bello Codesido era para
de la República una cuestión por que era un modo de salvar el conflicto suscitado desde el 10 de Diciembre, fecha en que salió de Santiago, hasta que volvió desde el Sur. Si se mantenía el Gabinete Amunátegui-Bello Codesido se borraba toda esa aventura; y esa aventura es la negación de la Constitución y de la ley, es la negación del sistema parlamentario. ¡Es lo que en Derecho Político se llama dictadura!

Por eso el 10 de Diciembre de 1923 es y será una fecha histórica: desde ese día el Presidente de la República está en dictadura.

Error grande, debilidad grande, fué la de los señores Ministros del Gabinete Amunátegui-Bello Codesido, no haber seguido una política definida desde el primer instante de la crisis.

Se ha dicho que el Senado incurrió en un error al censurar ese Ministerio.

Nada, ni un sólo acto del soberano, dicen los textos que rigen el sistema parlamentario inglés, desde su advenimiento al poder hasta su entierro escapa a la fiscalización del Congreso. ¿Cómo iba a escapar a la fiscalización del Senado ese viaje de carácter electoral que hacía el Presidente de la República? ¿Cómo iba a escapar a la fiscalización del Senado que el Presidente de la República se proclamara a sí mismo porta-estandarte de la Alianza Liberal? ¿Cómo iba a escapar a la fiscalización del Senado ese viaje que significaba la negación más absoluta de la libertad electoral?

¿Qué puede quedar en pie en un país en donde el Presidente de la República dice que él sostiene todas las candidaturas de uno de los bandos en lucha, y pide a sus conciudadanos que den sus votos a esos candidatos? Repito lo que dije hace un momento: "Si el prior juega a los naipes, ¿qué harán los frailes"?

¡Hemos visto cómo los militares, los jueces, los empleados públicos de todo orden, luchaban a porfía por conquistar una sonrisa del Presidente de la República, por seguirle, por darle los candidatos que él buscaba para su triunfo!

Ante la exigencia del Presidente de la República, los señores Ministros, reunidos en Consejo el día Martes 26 de Diciembre, le manifestaron que no podían acompañarlo. Lo manifestaron en esta forma:

"Las opiniones de S. E. el Presidente de la República fueron extensamente consideradas por los Ministros del Despacho, quienes estimaron que, consideraciones de dignidad y de decoro, los inhabilitaban para concurrir y continuar desempeñando sus funciones ante el Senado de la República, que los ha censurado con tanta injusticia y tan sin razón ya que ellas tienen la ciencia de haber cumplido leal y honradamente con el programa de prescindencia y de garantía para todos, que se trazaron".

Con esta opinión los señores Ministros se habrían conquistado el aplauso de todos sus conciudadanos si tal conducta la hubieran observado el día 11, cuando tuvieron conocimiento del grito de Rancagua: ¡Juro que salvaré a la República! el mismo día 10 de Diciembre o, a lo sumo, el

¿Acaso fueron los Ministros los que hicieron ese juramento?

No obstante, los señores Ministros se quedaron en sus puestos, esperando la vuelta del viajero.

¡Juro que salvaré a la República! Y el señor Presidente se lanzó a predicar en favor de los candidatos de la Alianza Liberal, con olvido absoluto de la Constitución y la Ley.

¿El Senado debía guardar silencio ante semejante actitud, justificando de este modo la conducta del Ministerio Amunátegui-Bello Codesido y la conducta misma del Presidente de la República?

Nó. Por lo tanto, hizo muy buen al censurar el Ministerio; porque, como he dicho, todos los actos de un gobernante republicano, dentro del regimen parlamentario, caen dentro de la responsabilidad política de los Ministros, y no era posible que por haber renunciado el Gabinete, el Senado soportara tranquilo, ni por un momento, una violación evidente de la Constitución. Por eso el Gabinete Amunátegui-Bello Codesido fué censurado.

Como estas pretensiones del Presidente de la República no pudieran surgir, y se empeñara siempre en mantener el Ministerio Amunátegui-Bello Codesido, el Senado pensó en postergar el despacho de algunas leyes constitucionales.

Durante los días que precedieron al voto de tal decisión, el señor Tocornal tramitó varias proposiciones de arreglo.

Todas ellas fracasaron. Vino entonces el Ministerio Aguirre Cerda-Jaramillo, el 3 de Enero de 1924.

Apenas juró el Ministerio, los señores Aguirre Cerda y Zañartu hicieron una visita al señor Presidente del Senado, con el objeto de proponerle una solución del conflicto sobre la base de que el Gabinete se retiraría si el arreglo llegaba a buen término.

En el primer momento, el Presidente del Senado les manifestó la extrañeza con que veía proyectos de reformas constitucionales y legales que jamás, antes de entonces, habían sido presentados.

Y aquí cumple, señor Presidente, observar lo que significaban los pactos.

Eran, a mi juicio, una ilusión generosa del país, que pensó por un momento que real y verdaderamente el Presidente de la República propiciaba reformas que, a su entender, eran la salvación del país; que pensó por un momento que tales reformas constituían una aspiración real y efectiva de la política presidencial; que creyó sinceramente que mediante ellas se alcanzaba la solución del conflicto planteado el 10 de Diciembre con la jira política del Jefe del Estado, a lo largo del territorio.

Eran una ilusión del país, que miró en los pactos una manera natural de borrar lo pasado y de que el Presidente de la República volviera al camino llano y sereno de la Constitución y las Leyes.

¡Esto, y no más que ésto, significaron los pactos!

Cualquiera otra interpretación sería simplemente absurda.

Fueron, como lo he dicho, la postrera ilusión del país, que creyó que con ello iban a desaparecer en lo sucesivo todos los conflictos.

¡Y ya sabemos, señor Presidente, la cruel desilusión que sufrió el país!

Los pactos fueron violados!

El señor CLARO SOLAR (Presidente). —Ha

El señor HUNEEUS.—Yo me opongo a que se prorrogue la primera hora.

El señor BRIONES LUCO.—Pero Su Señoría no se opondrá a que por mi parte diga dos palabras para recibir al Ministerio.

El señor CLARO SOLAR (Presidente).—Yo ruego al Honorable Senador por Santiago que retire su oposición a fin de que pueda usar de la palabra el Honorable Senador por Tarapacá.

El señor URREJOLA.—En la inteligencia de que también se tratará el proyecto que me he permitido indicar.

El señor CLARO SOLAR (Presidente).—Pondré en votación la indicación de Su Señoría una vez terminados los incidentes.

Puede usar de la palabra el Honorable Senador por Tarapacá.

El señor BRIONES LUCO.—Agradezco la benevolencia del señor Presidente.

Llega nuevamente al Senado un Gabinete que representa las tendencias y los principios de la Alianza Liberal.

A la combinación política que no forma parte del Gabinete, es decir, a la Unión Nacional, le corresponde la función fiscalizadora, función que es esencial en el regimen parlamentario, y que es tan noble y respetable cuando es bien inspirada y no obedece a un simple afán de poner trabas y dificultades a la administración pública.

Al proceder a organizar en esta forma el Ministerio el Primer Mandatario de la Nación, en virtud de una innegable facultad constitucional, ha obrado con honrada lealtad y ha sido consecuente con los partidos que lo elevaron al poder y depositaron en sus manos en vasto programa de regeneración democrática y de reformas constitucionales que inspiran su plan de Gobierno.

A falta de mayorías homogéneas en ambas Cámaras, debe también considerarse seriamente si acaso no es preferible, por todos conceptos, radicar las responsabilidades del Gobierno en los partidos políticos, que tienen tradiciones y programas que respetar y deben al país cuenta de su mandato electoral, que entregar la administración del Estado a las fugaces y transitorias responsabilidades de los Ministerios de administración o presidenciales.

Por eso yo aplaudo hoy, como lo he hecho siempre, la resolución de gobernar con los partidos políticos, que ha adoptado S. E. el Presidente de la República, ya que no le es posible armonizar la mayoría de ambas Cámaras.

Este Gabinete está llamado a realizar útiles ideas de bien público y no podría ser fundadamente repudiado, sin esperar sus actos para juzgarlos.

Esto, señor Presidente, sería tanto más sensible cuanto todo permite esperar que los señores Ministros, por la eficiencia que algunos de ellos han demostrado en el servicio público y por los sanos propósitos que abrigan los que por vez primera entran al Gabinete, sabrán corresponder a sus honrosos antecedentes personales.

Del programa del Gabinete se desprende que él propicia un interesante plan de administración.

La Alianza Liberal no ha necesitado intervenir para asegurar su éxito electoral, como se ha dado en afirmarlo por los vencidos en la última campaña, como sucede siempre en estos casos. Bien sabe la Alianza Liberal que el atropello, el abuso y el cohecho no son fuente de derecho, y que por el contrario, desprestigian a quienes los ejercitan y desmoraliza a quienes los aprovechan.

No han recurrido por cierto a estos medios los partidos de la Alianza para obtener el triunfo, sino que han llevado a los pueblos la honrada convicción que les asiste, de que las soluciones que proponen a los graves problemas de la hora presente son las más justas y las más atinadas.

Una crisis general agita nuestra vida nacional en todos los órdenes de sus actividades. Las necesidades materiales, espirituales y morales que son patrimonio de la vida humana han llegado entre nosotros a un período crítico, y nos presentan problemas impostergables económicos que resolver, ansias de justicia social que satisfacer y aspiraciones de libertad e igualdad que realizar.

Al Gabinete que viene en nombre de estos principios no puede sino tener la más franca y cordial acogida en estos bancos.

En nombre de la Alianza Liberal ofrecemos, en consecuencia, a los señores Ministros el concurso de que podemos disponer en esta Sala.

El señor CLARO SOLAR (Presidente. — Terminados los incidentes.

ACUERDOS

Se van a votar las indicaciones formuladas.

El señor SECRETARIO. — Indicación del H. señor Urrejola, para que se destinen los últimos 10 minutos de la primera hora a discutir el mensaje relativo a aumentar en una plaza la planta del escalafón de almirantes de la Armada.

Esta indicación ha sido ampliada por el H. señor Aguirre Cerda en el sentido de que se discuta también en esos 10 minutos el mensaje relativo a la jubilación del Dr Avalos.

El señor CLARO SOLAR (Presidente). — Como, en realidad, los últimos 10 minutos han pasado, entiendo que la indicación es para dedicar 10 minutos a los asuntos propuestos.

El señor URREJOLA. — Así es, y por eso no reclamé de la hora.

El señor CLARO SOLAR (Presidente. — Los proyectos respectivos están informados.

Si no hay inconveniente, daré por aprobadas estas indicaciones.

Aprobadas

El señor SECRETARIO. — Indicación del H. señor Huneeus para eximir del trámite de comisión el proyecto relativo al mejoramiento de sueldos de los empleados de policía.

El señor CLARO SOLAR (Presidente). — Si no hay inconveniente, la daré por aprobad

Aprobada.

El señor SECRETARIO. — Indicación d
H. señor Silva Cortés para que se discuta en
sesión secreta de hoy, a continuación de
proyectos antes indicados, el mensaje so
nombramiento de Embajador ante la Sa
Sede.

El señor CLARO SOLAR (Presidente)
Si no hay inconveniente, la daré por aproba
Aprobad

A LAS PERSONA

SE LES ACONSEJA APROVECHEN LOS V

Depósito de Casimi

644.—BANDER

OFRECE EN LA PRESENTE SEMANA:

CASIMIRES PARA SOBRETODO, EL METRO, DESD
CASIMIRES PARA SOBRETODO DE NIÑO, EL METR
CASIMIRES PURA LANA, EL METRO, DESDE 13
GENEROS DE SEÑORA, EN 1.40 METRO, PURA L

Para los Co

HAY CASIMIRES PURA LANA, DESDE $ 3

ATENCION - Grandes Ocasiones ofrece

Estado 64-72 - LA RIOJANA - Estado 64-72

$ 12.90 metro ricas gamuzas en 30 colores.
$ 16.50 metro terciopelos de lana, clase muy fina.
$ 22.00 metro gamuzas, ancho 140 ctm., colores de moda.
$ 14.50 metro gamuzas Jacguard.
$ 17.50 metro gabardinas finas, ancho 140 ctm.
$ 22.00 marrocain lana en todos colores.
$ 12.50 metro rico terciopelo inglés en color y negro
$ 29.00 metro terciopelo inglés negro, doble-ancho.

CREAS 1|2 hilo, ancho 160 ctm., metro . . . . $ 7.80
CREAS 1|2 hilo, ancho 1.90 ctm., metro . . . . $ 9.00
CREAS 1|2 hilo, ancho 2.10 ctm., metro . . . . $ 9.50
COTI, lo mejor que se conoce, metro . . . . $ 9.50
CREAS de hilo ofrecemos desde, metro . . . . $ 18.50
RETORTAS hilo redondo, metro. $ 12.50
DAMASCO para manteles, metro $ 9.50
SERVILLETAS, 1|2 docena. . . $ 8.90

ASTRAKANES, FELPAS DE LANA Y DE SEDA, PIEL DE OSO, GAMUZAS JACQUARD, POPELINAS, MOHARE, TERCIOPELOS PARA SOMBREROS Y MUCHAS OTRAS NOVEDADES A PRECIOS MUY BAJOS.

NOTA.—NUETRA CASA ESTA SITUADA EN ESTADO, PRIMERA CUADRA, ENTRE ALAMEDA Y MONEDA

Martínez Blanco y Cía

MUSICA

EL TRIUNFO DE UN CHILENO

por ARMANDO ROJAS CASTRO

Armando Palacios se consagra en Berlín como un nuevo pianista de fuste. — En la Beethovensaal el público lo aclama frenético. — Los críticos dijeron: "Es un poderoso talento del teclado".— Conversando y rememorando en un cuarto semi-helado de la única pensión chilena en Berlín

(Correspondencia especial para "La Nación")

BERLIN, 26 de Nov. de 1923.

Decían los carteles que, por todos lados, nos herían la vista:

"Juan Casanova, Armando Palacios (aus Chile)". ¡De Chile! ¡Ah! Respiramos contentos: ¡Al fin, en un concierto de chilenos veíamos que se atrevían a poner al lado de su nombre: "aus Chile". Hasta ahora no lo habíamos visto. Y es por eso, tal vez, que los progresos que haya en Chile en el ambiente musical, pasan desapercibidos en el extranjero, pues los artistas por temor, o causas ajenas a ellos, no dan a conocer su origen. En este caso, fué distinto. Y el destino premió con creces el amor al terruño, que demostraron estos dos chilenos que, de repente, se apoderaron por algunos días de las columnas de la crítica musical. Pues tuvieron una sala llena, como nunca habíamos visto en conciertos de chilenos, y conste que aquí no había "entradas regaladas", como en otros casos... Y es que este nombre tan raro antes: Chile, no es tan desconocido aquí. Ya se siente silenciosa simpatía por ese lejano país y se empieza a conocer sus virtudes y heroísmos, y el interés por saber más y más de él, lo veo claramente en mi catedra de la Universidad, donde los estudiantes y particulares me acosan a preguntas. Fué así cómo esa noche la Beethovensaal rebozaba de gente. Y en los pechos de los pocos chilenos que quedan en Berlín y que estaban allí presentes, se sentía una muy honda satisfacción: el recuerdo de la patria lejana que allí revivía en dos jóvenes virtuosos.

Llegó en la mañana temprano, es decir, no muy temporano, aquí no se puede madrugar, a la pensión de Frau Consul Andersen, la única pensión chilena que hay en Berlín. Y, en verdad, desde que se entra se nota que es bien chile... Las causas me las guardo. Mi tocayo duerme. A pesar de ello, hago irrupción en el cuarto y lo saco de la cama. Su triunfo, aunque esperado, lo ha hecho adelgazarse un poco. Tal vez demasiado efusivas manifestaciones de los amigos... Y así en la forma más bohemia (todos estos artistas chilenos son bohemios, menos uno: Claudio Arrau), tiritando de frío en este cuarto piso, conversamos y hacemos recuerdos.

Armando Palacios llegó hace más de un año a Berlín. Se dedicó a la música desde su juventud, y aún muchachito, se dió a conocer en Valparaíso por su precocidad y por sus locuras musicales... Se sentía con facultades y capacidades para el divino arte, y ya cuando su espíritu se saturó con el ambiente que podía encontrar allá, siempre inquieto y nervioso, quiso buscar otros horizontes. En su mente se aferró una idea inquebrantable: venir a Europa, a Berlín, la cuna de la técnica musical. ¡Un viaje a Europa! ¡Cuántas cabezas llenas de ilusiones no acarician este sueño, allá tras de los Andes! Para algunos de ellos es muy fácil realizarlo; para otros, cuán difícil! Para algunos basta con rogar al papá o al tío millonario, o al diputado amigo que consigue una pensioncita... y todo está arreglado. Mas, para otros ¡cuántas dificultades! Armando Palacios quería avanzar. Veía claramente que si quedaba allá sus anhelos serían ahogados por la brutal rutina de la vida, y tal vez no pasaría de ser un buen profesor de música, como tantos talentos que allá vegetan o se han perdido. Y trató de realizar su proyecto, primero a escondidas, pues su padre se oponía tenazmente, y después, cuando vislumbró las posibilidades de la realidad, con más desembozo. Y en seguida buscar el dinero, el eterno factor...

Palacios se detiene, busca recuerdos, y después prosigue:

—Fué en esa época cuando perdí a mi madre, y, naturalmente, por ello, yo no estaba en situación de actuar en conciertos. Mas, pasó el tiempo, y un buen día, Moewis, el barítono, me invitó a que fuese a San Felipe a dirigir "La Tempestad". En mi vida había tomado una batuta. Tenía 18 años. Sin embargo, dirigí y ¡claro! el triunfo en San Felipe fué estupendo! Todos los que tomaban parte en la representación eran aficionados. Después de ese éxito, la compañía tomó alas y nos aventuramos a representar óperas en Valparaíso. Actuamos en el Teatro Victoria, y los triunfos aumentaban. ¿De dónde saqué tanto tupé para atreverme a dirigir óperas? No sé; pero es el caso que el público aplaudía a rabiar. ¡Qué triunfos! Mientras tanto, la Municipalidad de Valparaíso había acordado concederme un cierta suma para ayudarme en mi viaje a Europa. Por cuestiones de siempre, se hacía difícil el que los ediles resolvieran en definitiva esa ayuda. Y fué en una noche, la última de las pocas funciones que dimos, creo que "Rigoletto", cuando en uno de los entre-actos el alcalde me llamó a su palco y me prometió en definitiva la ayuda del Municipio.

Y de la noche a la mañana, saqué mi pasaje ocultamente, y un día, a la hora del almuerzo, largué la bomba en casa: "Pasado mañana me embarco a Europa..." Gesto incrédulo de mi papá, sorpresa de todos...

Lo observo cuando habla. Es todo vivacidad, y de su figura delgada y fina, se desprende esa simpatía que es difícil encontrar aquí, en un medio germano. Es puro camaradería. Y así llegó, un día, de repente sin saber una jota de alemán, y dijo que perfeccionaría sus estudios de piano. Se hizo famoso en pocos días en la pequeña colonia, y pocos lo tomaban en serio. Lo tomó, sin embargo Rossler, bajo su dirección y hoy puede estar contento de su discípulo, y nosotros, los chilenos orgullosos de sus triunfos.

Los críticos han gastado con él juicios que no prodigan a nadie. El doctor Ertel dijo en el "Lokalanzeiger": "Palacios tocó con sello personal, ritmo claro y definido, con magnífica técnica, estuvo grandioso en las cadencias y en todo momento tan lleno de energías que las más favorables predisposiciones fueron innecesarias. Es un poderoso talento del teclado, que reveló también una extraordinaria elasticidad en las octavas".

Hay que saber lo que aquí significa tal crítica. Al reproducirla no me mueve en ningún momento el hacer reclame barata a un chileno. Los críticos musicales se gastan siempre aquí tono muy severo y son el terror de los debutantes. Si no que lo digan otros chilenos, maestros de fama... en Chile, a quienes los críticos de Berlín no han dejado buenos para nada. Y hoy que este muchacho audaz y estudioso es tratado en tal forma por un crítico como Ertel ¿cómo no reproducir con orgullo tal opinión? Sí, pues, el triunfo de Palacios no es sólo su triunfo, sino el de todos los chilenos. Es el primer concierto que dan chilenos en Berlín, en que los asistentes han sabido que los ejecutantes eran "aus Chile". Y esto vale. Y vaya que vale. Desde que resido en Berlín, ningún otro país sudamericano ha presentado aquí tantos virtuosos de la música como Chile. Ayer fué Arrau, la señorita Mathey, Soro, Palacios, Casanova y mañana, precisamente, esta lista se aumentará con la Rosita Renard que nos ofrecerá su primer recital de piano.

Así ha surgido y se ha consagrado una nueva figura musical chilena. Tiene su juventud por delante y, estamos seguros de ello, larga serie de merecidos triunfos. Posee cualidades inapreciables, las cuales se acrecentarán con el estudio y la práctica. Si admiramos en Arrau la técnica irreprochable, la calma sajona que lo hace ejecutar en forma perfectísima toda partitura, en Palacios nos subyuga su temperamento, la nerviosidad que no desmiente su cultura de más allá de los Andes y el calor con que arranca al teclado momentos tan magníficos como los que le oímos en su primer concierto.

En estos días parte a München, Leipzig, Viena y París donde debe cumplir contratos. Una firma de conciertos se interesa vivamente por que el artista acompañe a Sala, el famoso violoncelista, en una larga tournée por Rusia, ante lo cual nuestro compatriota titubea, pues tiene ya su viaje arreglado para ir a Chile dentro de algunos meses.

A mis compatriotas, a ellos que en estos momentos estarán disfrutando de las delicias de nuestro clima, de las exuberancias de nuestra tierra bendita y que no saben lo que es vivir en la Alemania convulsa de hoy, a ellos van estas líneas para que aprecien en toda su magnitud el triunfo de Armando Palacios. Pues él no representa sólo la consecuencia lógica y segura de la perseverancia y el estudio de un muchacho ilusionado, sino que es también el triunfo del que ha venido luchando desde lejana tierra, afrontando muchas circunstancias difíciles, llevando siempre en lo más hondo el recuerdo de los suyos y la palabra que más ha venido a sus labios en la hora del triunfo: Chile.

A. R. C.

Cía. de Salitres y F. C. de Agua Santa

JUNTA GENERAL

Por orden del Consejo Directivo, se cita a los señores Accionistas a Junta General Ordinaria para el Miércoles 2 de Abril próximo, a las 3 P. M. en la oficina de la Compañía, Prat número 192, con el fin de darles cuenta de la Memoria y Balance del último semestre.

Para los efectos de la reunión y del dividendo N.o 93, de 3 por ciento, o sea seis chelines por acción, acordado por el Directorio, quedará cerrado el Registro de Transferencia de Acciones desde el 20 del presente hasta el 6 de Abril próximo, inclusive.

El pago del dividendo se hará desde el 7 de Abril próximo, en moneda corriente, por el Banco de A. Edwards y Cía., en sus oficinas de Valparaíso y Santiago, al tipo de cambio bancario de ventas de letras a la vista el día 3 de Abril.

Los accionistas que deseen recibir su dividendo en letras sobre Londres se servirán avisarlo por escrito a la Gerencia, antes del Jueves 20 del presente, siendo entendido que no se extenderán letras por sumas menores de £ 20.

Valparaíso, Marzo 16 de 1924.

JUAN E. LYON, Gerente.

El piano de fama mundial
Grotrian Steinweg
UNICOS AGENTES EN CHILE
GRIMM & KERN
Santiago
Valparaiso Concepcion

MUEBLES, CATRES, COLCHONES Y SOMMIERS
Encontrará a precio reducido en el Depósito Central de la Fábrica.
Ahumada 28-32. Telf. 489
MUEBLERIA CASA AMERICANA
A-5

PIANOS
ALEMANES INSUPERABLES
Verticales, de Cola, 1|4 Cola, Automáticos y Eléctricos
DE LAS MAS AFAMADAS MARCAS MUNDIALES
Steinway & Sons — Bluthner — Schiedmayer — Ronisch — Seiler — Fahr C Otto — Renda — Bogs & Voigt
PIANOS Para Estudio con 3 Pedales
Fonógrafo FISCHER de reproducción artística
PIANO AUTOMATICO J. & C. FISCHER
Calidad y precios sin competencia con facilidades de pago
Afinaciones — Composturas — Arriendos — Cambios
CASA OTTO BECKER
AHUMADA 113-117

SONREIRÁ sin vergüenza quien use Kolynos para blanquear sus dientes.
Kolynos
CREMA DENTAL

LABORATORIO CLINICO
— DEL —
Dr. Leonidas Corona T.
Delicias 868 — Teléfono 3483
Reacción Wessermann. Sección Química, Sección de Bacteriología.
Tratamiento de la bronquitis crónica.
AUTOVACUNAS

DE RENTA
$ 135,000, espléndida situación esquina, a 4 cuadras Alameda, produce $ 1,500, con cánones antiguos.
$ 120,000, Diez de Julio, la mejor esquina en esta Avenida, propiedad compuesta de 3 casas, 1 lavandería y 1 establo muy adecuado para convertirse en garage. Renta $ 1,200.
$ 120,000, San Diego, 20 casitas y 2 almacenes. Renta $ 1,380.
ENRIQUE LINN
Huérfanos 1159. Of. 42

Casa Arrienda
En Echaurren, casi esquina Delicias, recién refaccionada, con luz eléctrica, gas. Tiene 3 dormitorios, hall, sala, comedor, dependencias. Canon: $ 380 mensuales.
Benjamín Undurraga L.

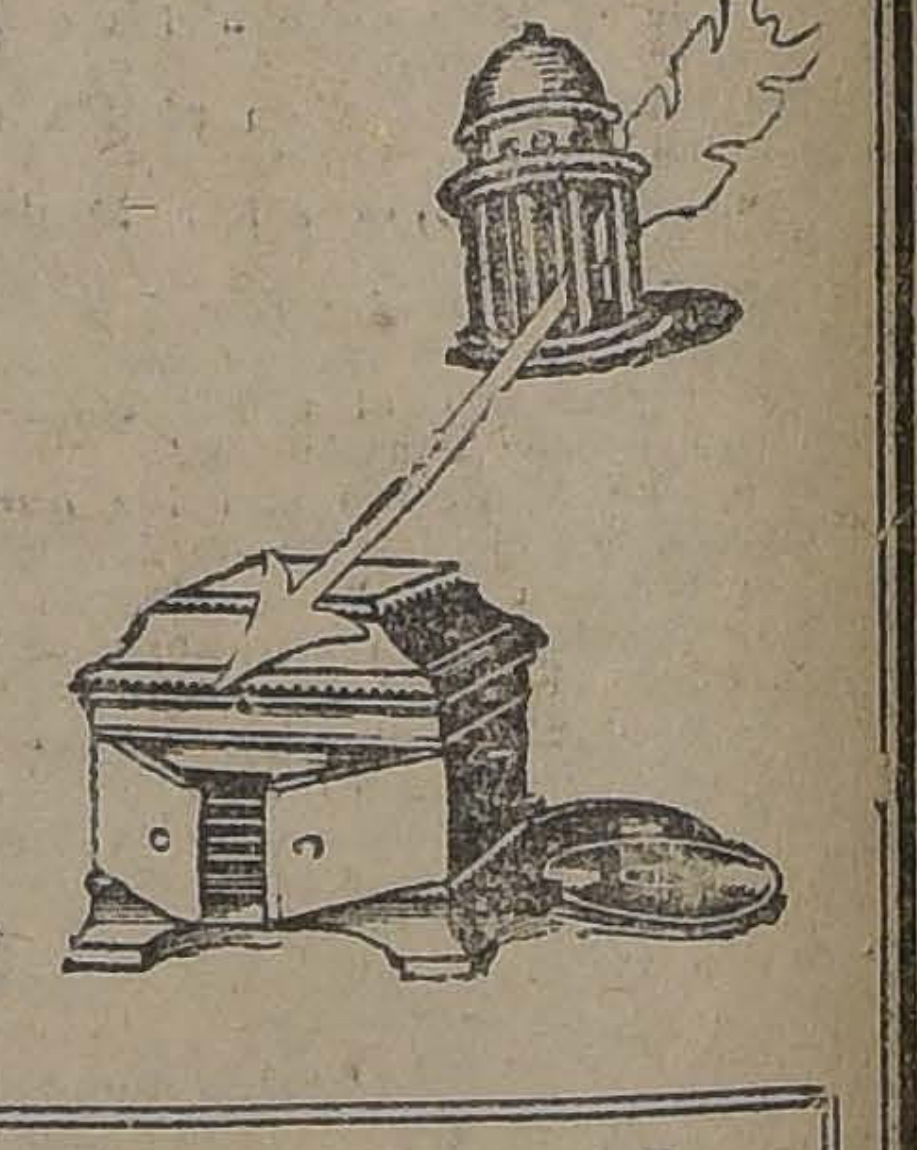

ODEOLAS
ODEON y THALIA
DISCOS
FABRICACION ALEMANA
Instrumentos Musicales de primer orden
Un instrumento musical de estas renombradas marcas, en su residencia, no sólo indica el buen acierto de compra, sino que hará feliz a todos cuantos tengan la oportunidad de oírla.

DISCOS DE BAILE
Acabamos de recibir el surtido más grande en plaza de todas las novedades, desde $ 12, adelante.
Discos Odeon y Fonotipia
OPERAS, CANCIONES NAPOLITANAS, ETC.
son los mejores.
VISITENOS Y SE CONVENCERA
Augusto O. Böhme y Cía.
HUERFANOS 310 AL LLEGAR A CLARAS — SANTIAGO — CASILLA 1163

LA SOCIEDAD MUSICAL "J. S. BACH"

LA ASAMBLEA GENERAL QUE CELEBRO AYER

Con una asistencia bastante numerosa se llevó a efecto ayer tarde en la Biblioteca Nacional la Asamblea General de la Sociedad Musical "J. S. Bach", con la cual se daba comienzo a las actividades del presente año.

El éxito de esta reunión estaba de antemano descontado, ya que los fines que persigue la institución no pueden ser más halagadores para la cultura de nuestro país en el futuro.

Después del discurso que leyó el presidente de la Sociedad, señor Domingo Santa Cruz, el secretario señor Guillermo Echenique, dió a conocer los trabajos realizados por la institución en el último tiempo, dejando de manifiesto el enorme desarrollo que ha alcanzado debido a la franca aceptación con que ha contado entre los aficionados a la música y los interesados por el verdadero progreso intelectual y cultural que tiene por mira la institución.

En la presente semana comenzarán las actividades internas con los ensayos corales, que, como se ha dicho, tienen ya la preparación suficiente para entregarse al estudio de obras determinadas ya en el programa de trabajos. Estas reuniones se verificarán en el local del Instituto de Educación Física, habiéndose fijado el Viernes próximo, a las 9.30, para el ensayo del coro de hombres. Respecto del coro de señoritas y del de niños, están ya a cargo de cada uno de los directores elegidos por el Directorio de la institución y seguirán sus labores con un programa que está también determinado.

Damos a continuación algunos párrafos de la interesante disertación del señor Domingo Santa Cruz:

"Cumplo con un deber al expresar ante todo en nombre de la Dirección y de la Sociedad entera, el agradecimiento que debemos a todas aquellas personas inteligentes cultas y comprensivas que han acudido a secundar nuestros trabajos y a sostener nuestra institución. Dada la amplitud de la reforma que se propone realizar en nuestro ambiente artístico la Sociedad Bach, son igualmente necesarios la fe y el entusiasmo en la colaboración como la protección pecuniaria indispensable para llevar adelante eficazmente una acción que requiere grandes y continuos gastos.

En estos tiempos en que parece haber desaparecido la noción del valor comparativo de las cosas, es un incalificable atrevimiento echar las bases de una institución en que sus miembros no van a lograr puestos públicos, ni a ganar fortunas, ni a efectuar hazañas deportivas; sin embargo, la forma como se ha respondido a nuestro llamado, está indicando claramente que la fundación de la Sociedad Bach no fué una obra ficticia ni antojadiza, sino una necesidad real de nuestro medio. Pero aún estamos en los principios, aún no contamos con lo necesario, y tendremos que ir subordinando si no el trabajo personal de cada uno, los medios de propaganda, la acción externa, todo aquello que requiere capitales a la ayuda que vayamos recibiendo de nuestros socios protectores y de los que deseen fomentar el desarrollo de una institución que no tiene ni ha tenido similar entre nosotros.

Injustos seríamos si no reconociéramos que el éxito más completo ha venido a coronar los primeros pasos: nuestro llamado se dirigió a aquellas personas que por su cultura eran capaces de comprender el alcance trascendental de nuestra acción y éstas acudieron entusiastamente; a pesar de no poder ofrecerles por ahora sino trabajos preliminares, reglamentos y organismos, que, los que ignoran los detalles que es menester prever de antemano, pueden haber tachado de teóricos puros. Confío, pues, en que todas las personas generosas que han cooperado con nosotros en la parte más árida del trabajo, darán por bien puesta su confianza cuando podamos ofrecerles, no los hechos que en privado se han venido sucediendo hace siete años, sino manifestaciones públicas de la acción benéfica que, en bien del arte musical, realizará entre nosotros la Sociedad Bach.

"La Sociedad Bach no es, como muchos pueden haber creído, una nueva Sociedad musical análoga a los orfeones que mantienen numerosas instituciones docentes y asociaciones gremiales, sino que es ante todo, **un movimiento, una corriente renovadora** de nuestro ambiente. Nacida en el calor de la intimidad de un grupo de seis personas, deseosas de tener un Centro musical en donde reinara el gusto más selecto, sesionando con la regularidad más absoluta y dedicada al estudio de las obras corales del Renacimiento, la Sociedad Bach, como se le denominó desde su primera reunión, empezó a crear un núcleo de entusiasmo vivo por un arte puro y desinteresado y a hacer germinar las ideas que, poco a poco la fueron orientando cada vez más concretamente.

Aun cuando la idea de la fundación de una Sociedad coral era muy antigua entre los que notaban la falta inmensa que hacía en nuestro medio un organismo semejante, ésta no se concretó hasta 1917, en que reunidos el penúltimo Domingo de Junio de ese año, las cuatro personas que hoy formamos la Mesa Directiva y los señores José Ovalle y Wenceslao Vial, declaramos que desde ese día se constituía una Sociedad musical destinada a la ejecución de obras corales. En los años siguientes, junto con el crecimiento notable del número de sus socios, se fué haciendo cada vez más real la formación de una corriente artística perfectamente orientada que, todos presentíamos, debía un día trascender los límites del círculo de amigos que la formaban. No en vano ya nos eran familiares los nombres de **Palestrina, Victoria, Orlando de Lassus, y sobre todo, el del genio incomparable** cuyo nombre ostenta la Sociedad, necesario era dar a conocer sus obras, destruír los prejuicios que la ignorancia había creado entre nosotros. La evolución fué lenta y primeramente encaminada a crear la cohesión sin la cual nuestros esfuerzos habrían de neutralizarse, obra fué ésta del transcurso del tiempo y de la concepción más clara del papel que en nuestro medio estaba llamada a desempeñar la Sociedad Bach.

Dos características han sido constantes en nuestra institución: **la unidad más absoluta de miras artísticas y la noción de la obra en sí misma sin relación a personas determinadas;** en este sentido todos somos, hemos sido y seremos simples rodajes de un grande y complejo organismo".

En la vida de la sociedad se advierte la línea creciente que caracteriza las grandes obras, en su plan de acción la comprensión perfecta de la necesidad social que viene a llenar en nuestro medio. Esta última proposición encierra en sí toda la razón de ser de nuestra sociedad cuya orientación va hacia la iniciación de una campaña **depuradora, encauzadora y organizadora** de nuestro ambiente musical por medio de la cooperación de los diversos elementos que, divididos por cuestiones de filiación a escuelas contemporáneas han descuidado el trabajo preliminar que debió darnos la base de conocimiento de las obras del pasado indispensable para un florecimiento vigoroso del arte actual. Porque, digan lo que quieran los representantes de ciertas tendencias modernistas que pretenden haber surgido sin la base del pasado, todos los artistas que en ellas mismas han descollado verdaderamente, han tenido una larga iniciación clásica y son grandes conocedores del arte de todos los tiempos como seguramente no lo fueron los músicos de las épocas anteriores.

Erróneo consideramos basar la evolución de nuestro ambiente en el progreso y refinamiento de un grupo de iniciados, hoy más que nunca es necesario hacer una obra amplia y generosa dedicada a la creación de un ambiente capaz de sostener instituciones musicales verdaderamente sólidas y duraderas. La Sociedad Basch se propone hacer obra apostólica en este sentido, producir la reacción creando los organismos musicales sinfónicos, corales o de música de cámara y auspiciando todos aquellos medios que más adelante me referiré destinados a ser que no nos sea necesario salir de nuestra tierra ni esperar la casual venida de artistas extranjeros para poseer una completa y equilibrada cultura musical. Queremos que nuestra vida musical sea completamente propia, no en el sentido de crear un nacionalismo "chauvinista" hóstil a las obras extranjeras sino en el de bastarnos a nosotros mismos de aprovechar todas las fuerzas existentes para elevarnos sobre nuestros propios medios.

La Sociedad Bach, huyendo de los programas vagos y generales, tan cómodos de trazar como problemáticos de cumplir fija su actividad por ahora en los siguientes puntos ya bastante dados a la publicidad en numerosos artículos de prensa y circulares de la misma:

1.o Creación, con la base del coro que la constituía una Sociedad Coral dotada de un triple conjunto de hombres, mujeres y niños que dará anualmente una serie de conciertos a los socios y al público en general.

2.o Apertura de un doble ciclo de conferencias ilustradas con audiciones, que abarcarán; uno toda la historia de la música desde sus orígenes hasta nuestros días y cuyo desarrollo se hará en varios años, y otro que estará constituído por conferencias sobre temas libres musicales. Ambos serán dados a todos los socios y al público en general mediante la petición de una tarjeta que se dará gratuitamente a todos los que la soliciten.

3.o Fundación de una revista musical que pueda realmente reflejar nuestro ambiente artístico y, mientras esto no sea posible preparar el terreno con constantes publicaciones en todos los órganos de la prensa. Esto sin perjuicio de las campañas que se propone llevar adelante la Sociedad, en pro del mejoramiento de nuestro medio artístico y de nuestras instituciones.

4.o Preparar igualmente el camino a la fundación de conciertos sinfónicos que creará la Sociedad junto a la organización de un conjunto de música de cámara. Por ahora considerando que ambas cosas serían, tal vez prematuras y no podría dedicárseles la atención que merecen, auspiciará y organizará cada año una serie de conciertos de diferentes artistas bajo un criterio estético absolutamente uniforme y refinado.

5.o La Sociedad trabajará por lograr la implantación de la enseñanza obligatoria del solfeo en todos los centros docentes y la inclusión en los programas de estudio de los colegios nociones generales de historia y formas musicales. Asimismo hará campaña por la creación en nuestra Universidad de cátedras de historia, filosofía y estética musical análogas a las que mantienen las primeras universidades europeas.

6.o Se hará también un prolijo estudio de las condiciones en que se desarrolla la vida musical chilena dirigiéndose, ya sea al Gobierno o a los Municipios para que éstos adopten medidas prácticas para favorecer la difusión artística, como por ejemplo, la supresión del injusto impuesto que grava la entrada de las obras musicales al propio tiempo que se hace libre la introducción de toda clase de impresos, la aplicación estricta de los fines que se tuvieron en vista al fundar nuestro Teatro Municipal, la institución de premios periódicos, la creación de concursos de composición, la dignificación de nuestro Conservatorio Nacional cuyo estado material es indigno de una de las pocas instituciones casi centenarias con que contamos en Chile.

.. ..

Réstame, finalmente, cumplir con el artículo del Reglamento Provisorio que me obliga a anunciar con la mayor precisión posible el programa de trabajos del presente año:

En primer lugar dedicaremos nuestros esfuerzos a la perfecta constitución y funcionamiento de la Sociedad Coral, daremos con ella cuatro conciertos, dos de obras antiguas sagradas y profanas de los siglos XV, XVI y XVII, uno de obras modernas y el cuarto que estará destinado a la ejecución, por primera vez entre nosotros de una de las grandes obras de Bach, hemos elegido para esta iniciación la que nos ha parecido más a propósito: el Oratorio de Navidad.

Yo Fumo
Cigarrillos
Reina Victori
APROZ
TRIGO
60 cts

LA TENTACION

—¡Es imposible resistir a la tentación de comer esa ensalada aliñada con el exquisito Aceite Monte Carlo! Satanás, esta vez has vencido!

MISTERIO

$ 36-$ 75 y $ 120

realiza lindos amoblados la gran Fábrica Inglesa de Muebles de mimbre.
Canastos de todas formas y clases a precios bajísimos.
SAN ISIDRO 261
A-5

Empleado
SE NECESITA
FARMACIA UNION CENTRAL
BANDERA 10

Compañía Radio Chilena Ltda.

EDIFICIO ARIZTIA, 10.o PISO.— TELEFONO 3832

¡La radiotelefonía permite al rico y al pobre una fuente de recreo en el dulce retiro del hogar!

¿Desea usted gozar de las trasmisiones radiotelefónicas? Instale usted un receptor en su casa.

Sin moverse de sus habitaciones, escuchará usted conciertos, recitales, conferencias, noticias de gran interés general, música bailable: para el aficionado científico y para el experimentador.

Los aparatos radiotelefónicos receptores, puede usted adquirirlos económicamente en las siguientes casas comerciales:

ERRAZURIZ, SIMPSON & Cía. .	Huérfanos 1112.
SIEMENS SCHUCKERT & Cía. .	Huérfanos 1017.
INTERNATIONAL Machinery Co.	Morandé 520
CARR & HAYNES	Agustinas 1041.
GUSTAVO PFLUGMACHER . . .	Agustinas 1109
FRIGERIO & RATINOFF	San Antonio 516
LUIS SANSOT & Cía.	Santo Domingo 1080
ANTONIO CASTILLO	P. Fernández Concha, kiosco N.° 10.

TODAS ESTAS CASAS TIENEN MATERIAL DE LA

Radio Corporation of America

TELEFUNKEN, MARCONI WIRELESS Co., SOCIETE FRANCAISE RADIO ELECTRIQUE y otras grandes firmas industriales.

HOY mismo

Acuda a dar la orden para la instalación de su equipo radiotelefónico.

Aproveche el interesante, artístico y novedoso servicio de broadcasting de la Radio Chilena.

En el Edificio Ariztía, 10.o piso, encontrará también toda clase de equipos radiotelefónicos.

EL PIANOLA-PIANO
AEOLIAN

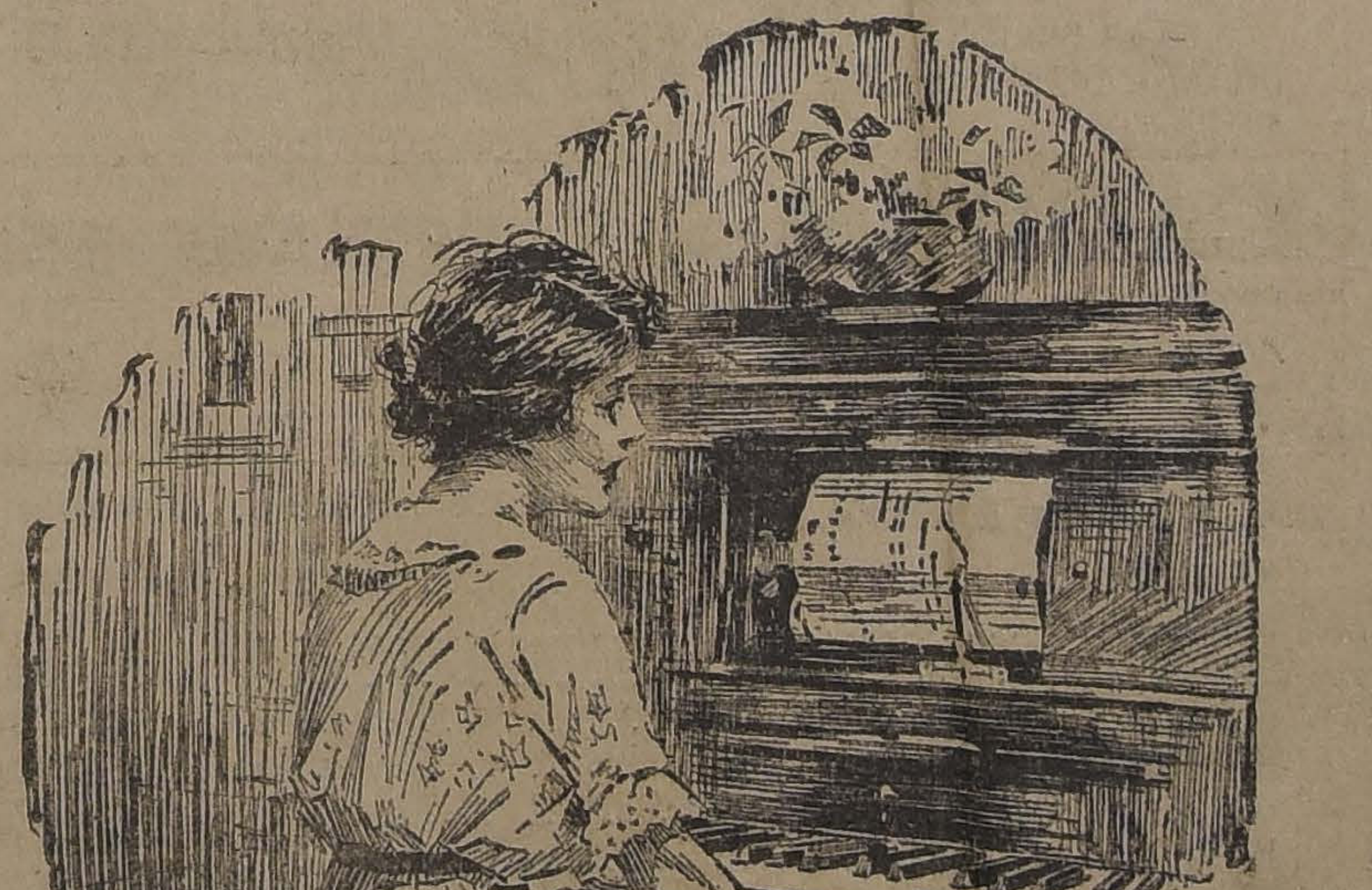

con sus maravillosos mecanismos.

Metrostyle y Themodist

(PATENTADOS)

Convierten a dicho instrumento en el mejor Piano automático conocido.

VISITENOS y tendremos gran placer en hacerle una DEMOSTRACION.

CASA WEIL. — ESTADO 364

CASA CESAR RAU
AHUMADA 31 — SANTIAGO — CASILLA 1500

CRS
Outing
Outing
FOSTER & Co

Si usted desea adquirir alguno de estos artículos, diríjase a esta casa importadora de las siguientes marcas:

PIANOS ALEMANES: Schwechten, Ibach, Foerster, Riese Halmann, Neufeld y Carl Hardmann.
AUTOPIANOS: Fóster y Brewster.
FONOGRAFOS: Ampliphone y portátiles Outing.
ROLLOS: C. R. S., para toda clase de autopianos.
LA MEJOR MARCA Y EL MAS VARIADO REPERTORIO
DISCOS: Ultimas novedades desde $ 12.
PRECIOS FUERA DE COMPETENCIA Y FACILIDADES DE PAGO.

Fonógrafo Ampliphone.

INFORMACIONES CABLEGRAFICAS DEL

GRAN BRETAÑA

UNA HUELGA INESPERADA

LOS OBREROS QUE PREPARAN LA PROXIMA EXPOSICION DEL IMPERIO PARALIZAN SUS TRABAJOS

LONDRES 1.o — Catorce mil obreros, de los quince mil que trabajan en los preparativos de la próxima Exposición del Imperio Británico, se declararon en huelga.

En un principio fueron solamente siete mil los que decretaron el paro, pero luego obligaron a los otros a plegarse al movimiento. No se sabe aún si, como consecuencia de la huelga, habrá de ser postergada la inauguración de la exposición, fijada para el 23 del presente. — (U. P.)

LONDRES 1.o— Hoy hubo algunos encuentros y pedradas cambiadas entre los huelguistas y los obreros que querían seguir trabajando.

Quinientos policeman han sido destacados para proteger mañana a los que quieran trabajar.

Lo inesperado de la huelga hizo que circulara el rumor de que se trataba de un complot misterioso para postergar la inauguracinó de la exposición del Imperio británica. — (U. P.)

WASHINGTON
$1.60
CIGARETTES
FINEST
VIRGINIA

El Gobierno estuvo a punto de asumir el papel de rompe-huelga

LONDRES 1.o — La próximidad a que estuvo el Gobierno de transformarse en rompe-huelga, ha quedado revelada esta noche al publicar la "Gaceta oficial", la proclamación del estado de emergencia, fechada el Viernes, y la orden revocándola, con fecha de hoy. — (U. P.)

El Reverendo Buonaiuti seguirá desempeñando su cátedra

LONDRES, 1.o— "The Morning Post" publica un despacho de su corresponsal en Roma, en el que se dice que el Reverendo Buonaiuti, recientemente excomulgado, ha anunciado en "La Tribuna" que a pesar de la prohibición que se le ha impuesto, intenciona seguir conferenciando en la Universidad de Roma. —(U. P.)

El incidente del Consulado norteamericano de Newcastle estaría solucionado

LONDRES, 1.o — De fuente fidedigna se anuncia que el incidente del consulado norteamericano de Newcastle ha quedado solucionado y que Mr. Mac Donald anunciará mañana, en la Cámara de los Comunes, los detalles de la solución.

Se cree que, a fines de la semana será publicada la correspondencia cambiada al respecto, simultáneamente en Londres y Washington. — (U. P.)

La discusión del Tratado de Lausanne

LONDRES, 1.o — La Cámara de los Comunes discutirá hoy el Tratado de Lausanne que el Gobierno se siente poco dispuesto a aceptar.

Los liberales tienen la intención de atacar el Tratado porque compromete la defensa del Imperio y aun no ha sido aprobado por los dominios que están también comprometidos por el Tratado. (U. P.)

Hacia la ratificación del Tratado del Lausanne

LONDRES 1.o — Mr. Ponsonby pidió, en la Cámara de los Comunes la segunda lectura del proyecto sobre ratificación del Tratado de Lausanne, pues "El Gobierno está ansioso de reanudar sus relaciones económicas y políticas con Turquía. —(U. P.)

SI UD. PIENSA

Que comprar un auto no es cosa que se puede hacer todos los días,

Y que siempre es preferible comprar lo mejor, porque resulta más barato,

Ud. comprará un

"BUICK"

Es lo más conveniente.

Importadores:

Morrison & Co
SANTIAGO

CACAO CON LECHE PEPTONIZADO
MALTEADO Y ENDULZADO
MARCA "AGUILA ROJA"

Se recomienda al público en general, que este alimento es el más poderoso, tónico y reconstituyente para los niños débiles, convalescientes y ancianos y muy especialmente para las nodrizas y las madres que crían, por tonificarlas, reconstituirlas y aumentarles en gran cantidad la alimentación del pecho que les dan a sus hijos.

Se garantiza que dicho alimento es el mejor de todos sus similares, tanto extranjeros como nacionales.

Pruébenlo y se convencerán. Si no es el mejor de todos sus similares, se les devolverá su valor en la parte que lo hayan comprado; Esta es la mejor garantía que se da a sus consumidores y su precio es el más reducido que cualquier otro.

No se pretende de engañar al público por medio de falsas propagandas, y su uso es la mejor recomendación que tiene.

¡Cuidado con las falsificaciones!

Se vende en todos los Almacenes de Santiago y de Provincias.

Dirigir pedidos a

M. SANYOUR.— CALLE CHILOE 1734. N.o 31.— SANTIAGO

La respuesta chilena será entregada el 13 del presente o antes

Así lo declara don Carlos Aldunate. — El señor Barros Jarpa regresará a Chile para asistir a la sesión de la nueva Cámara de Diputados, del 15 de Mayo.

Washington, 1.o—Don Carlos Aldunate, entrevistado por el corresponsal de la "United Press" manifestó en forma categórica y sin la menor vacilación que la respuesta de Chile y anexo que a ella se refiera estarán listos para ser presentados al árbitro el 13 del presente y, posiblemente, uno o dos días antes, pues la respuesta está ya en manos de los impresores, de suerte que los chilenos no tienen la menor intención de pedir una ampliación del plazo fijado para la entrega de su contra-alegato.

Poco después de firmar el contra-alegato, el señor Ernesto Barros Jarpa regresará a Chile mientras que el señor Aldunate permanecerá tal vez algunas semanas más en Washington, para atender cualquiera cuestión que pueda suscitarse durante el estudio de los árbitros. En seguida, volverá también a Chile.

Como se le preguntara si creía en la posibilidad de complicaciones después de ser entregada la respuesta, el señor Aldunate manifestó que no veía qué dificultad podía surgir y que, a su juicio, la presentación de los contra-alegatos pone término a las actividades de ambas partes y, de acuerdo con el Protocolo, el asunto queda entregado al estudio del árbitro que deberá decidir.

"En el caso de que surja cualquiera dificultad después de la partida de la comisión chilena—agregó—el señor Beltrán Mathieu estará siempre aquí con plenos poderes para representar el Gobierno"

El señor Aldunate no tiene la intención de calcular el tiempo probable que necesitará el Arbitro para resolver pero hace notar que, a su juicio, el mínimum en que debe pensarse debe ser de cuatro o cinco meses, pues los alegatos, contra-alegatos y anexos del Perú y de Chile forman ocho gruesos volúmenes cuya sola lectura demandará un tiempo considerable. El señor Aldunate cree que el Presidente Coolidge nombrará una comisión especial para estudiar los alegatos e informarle al respecto pero no tiene indicio alguno respecto de quienes formarían esa comisión.

A pesar de que nada predice, el señor Aldunate demuestra la mayor confianza.

Después de una larga conversación, el señor Aldunate dictó lo siguiente:

"EL CONTRA-ALEGATO CHILENO, CON LOS DOCUMENTOS QUE A EL SE REFIEREN, SERAN ENTREGADOS ANTES DEL 13 DE ABRIL O EL MISMO TRECE, DIA EN QUE VENCE EL PLAZO ESTIPULADO.

"EL SEÑOR BARROS JARPA REGRESARA A CHILE, DESPUES DE FIRMAR EL CONTRA-ALEGATO, CON EL OBJETO DE LLEGAR A SU PATRIA PARA LA SESION DE LA NUEVA CAMARA DE DIPUTADOS, EL 15 DE MAYO.

"EL SEÑOR ALDUNATE REGRESARA DESPUES A CHILE, CUANDO EL ASUNTO QUEDE ENTREGADO A MANOS DEL ARBITRO PARA SU ESTUDIO".—(U. P.).

SUIZA

Comunicado de Tchitcherin a la Liga de las Naciones

GINEBRA, 1.o—La Liga de las Naciones ha publicado una nota que ha recibido de Tchitcherin rechazando en líneas generales el tratado de mutuas garantías, pero sugeriendo ciertas ideas políticas bien definidas, incluso unas indicaciones para la organización del mundo sin el empleo de la fuerza ni de sanciones.

Tchitcherin objeta tanto el tratado general propuesto por Lord Robert Cecil como el sistema de tratados separados, propuestos por el Coronel Requin.

En cambio indica la conveniencia de realizar una conferencia especial sobre limitación de armamentos, la que trabajaría por sus propios medios para fijar el máximo de las fuerzas de los ejércitos permanentes, de las flotas navales y aéreas, sobre la base del área territorial y de la población y de las rentas nacionales que se invertirían en su mantención.

Sugiere la posibilidad de incluir en el programa de dicha conferencia el establecimiento de zonas fronterizas neutralizadas como lo ha sugerido el proyecto de la Liga. — (U. P.)

INDIA

Sandhi convoca a los leaders a una conferencia

DELHI 1.o—Gandhi ha convocado a diversos leaders a una conferencia importantísima que se realizaría en la playa veraniega en que se halla veraneando. Durante esta conferencia es de los más probable que el Gobierno anuncie en forma precisa la investigación proyectada respecto de las reformas.

Si los swarajistas las consideran inadecuadas, se cree que Gandhi asumiría el control personal de la campaña.—(U. P.)

GRECIA

Los ex-soberanos fijarán su residencia en San Remo

ROMA 1.o—Informan de Bucarest que los ex-soberanos griegos decidieron fijar su residencia en Italia, probablemente en San Remo.—(U. P.)

ALEMANIA

Respuesta a una nota de la Comisión de Control de los armamentos

BERLIN, 1.o— El Gobierno ha contestado la nota de la Comisión interaliada de control de los armamentos, de 4 de Marzo, diciendo que le es imposible aceptar de estar colocado continuamente bajo el mando extranjero y que ello retardaría la pacificación definitiva de Europa. —(U. P.)

Choques con motivo de la celebración del aniversario de Bismarck

BERLIN, 1.o—Los nacionalistas han celebrado hoy el aniversario del nacimiento de Bismarck.

Una manifestación de los nacionalistas tuvo un choque con un pequeño grupo de radicales, con motivo de que éstos se opusieron a que se arriara la bandera republicana para colocar la bandera monarquista.

La policía tuvo que intervenir y dispersar a los manifestantes.—(U. P.)

HANOVER, 1.o—Se informa que en los choques habidos con motivo de la celebración del aniversario del nacimiento de Bismarck, un muchacho de 17 años, resultó herido muriendo poco después.—(U. P.)

Candidaturas nacionalistas

BERLIN, 1.o—Además del General Ludendorf, presentarán su candidatura a miembros del Reichstag, Roehm y Poehner, por el partido Volk.—(U. P.)

La Corte de Munich absolvió a von Ludendorff

Sentenció a Hitler y a varios de sus camaradas a las penas más suaves que podía imponerles por el delito de traición. — Comentarios de la prensa alemana.

(Correspondencia cablegráfica de Carl D. Groat, especial para "La Nación")

BERLIN, 1 o — Los fascistas alemanes se acercaron de un paso hacia la realización de un propósito que Aleamnia, y tal vez el mundo entero, ven venir, cuando la Corte de Munich, tímidamente, absolvió a von Ludendorff y condenó a Hitler a la pena más leve que podía imponerle por el delito de traición, asegurándose después que Hitler cumplirá solamente seis meses de la condena.

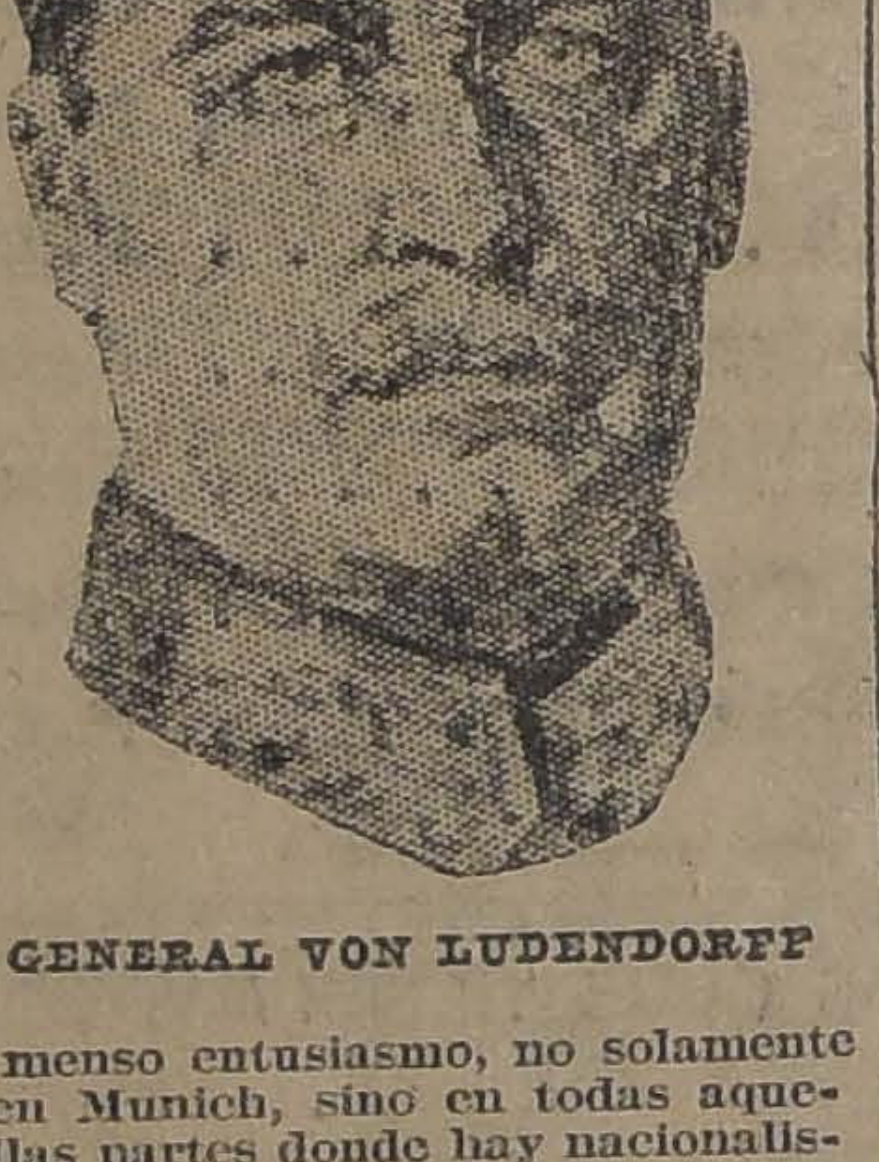

GENERAL VON LUDENDORFF

El anuncio del resultado del proceso desató las olas de un inmenso entusiasmo, no solamente en Munich, sino en todas aquellas partes donde hay nacionalistas que esperan el día en que nuevamente volverá la monarquía a Alemania.

Von Ludendorff salió de la Corte saludado por las aclamaciones de millares de personas y mujeres y niños sembraron de flores el camino que tenía que recorrer desde la Corte a su casa, situada en un suburbio.

A pesar de las precauciones y órdenes de la policía contra las manifestaciones, en muchas partes de Munich se reunió el pueblo, siendo dispersado a palos por la policía, que hirió a varios individuos y detuvo a algunas personas entre las que figuran también mujeres.

Ludendorff, seguro de que la ley no le podía tocar, adoptó una actitud teatral después del fallo, declarando que se sentía avergonzado de su absolución ya que sus camaradas eran condenados.

Cuando un funcionario judicial le pidió que tomara su automóvil en el patio de la Corte, en vez de irlo a tomar a la calle, como una medida de precaución, von Ludendorff, con su característica terquedad militar, se negó a ello diciendo:

"Deténganme si se atreven y llévenme con mis camaradas". La Corte le contestó que esto sería una grosera incorrección. La audiencia aclamó a Ludendorff, creyendo que, en verdad, deseaba ser encarcelado, a pesar de que, durante toda la semana, se tuvo la seguridad de que sería absuelto.

Es evidente que von Ludendorff no trató de evitar las ovaciones.

La policía comenzó a reprimir el entusiasmo de la multitud en los alrededores de la Corte pero luego se dió cuenta de que era la más débil y optó por no molestar al pueblo que llevaba en triunfo al "héroe" hacia su casa.

La Corte, al dar lectura a los considerandos de la sentencia, estimó que Hitler y demás habían complotado para derrocar al Gobierno y marchar sobre Berlín, representando, en cambio, a von Ludenforff como inocente, pues nada sabía de los planes fatales hasta el momento en que fué llevado a la cervecería, la noche del golpe.

La "Deutsche Allgemeine Zeitung", comentando el fallo dice: "Es un alivio que se haya ahorrado a von Ludendorff que ganó durante la guerra mundial, la desgracia de estar recluido en una fortaleza".

Los diarios ultra-reaccionarios elogian sin reservas a von Ludendorff y se regocijan de que la Corte, si bien reconoció que, legalmente había traición, expresando libremente su opinión aprobó lo hecho.

El "Lokal Anzeiger" dice que la absolución era lógica pero que esto debe servir para von Ludendorff como una advertencia de que los procedimientos parecidos al que empleara en la cervecería constituyen un camino impropio para hacer una gran obra política.

El Berliner Tageblatt estima que el fallo constituye la "bancarrota de la justicia alemana".

La Vossiche Zeitung dice que, así como von Ludendorff y sus partidarios hicieron flamear banderas negro, blanco y rojo, el Reich tiene motivos para cubrir con un crespón de luto su bandera negro, rojo y amarillo.

Vorwaerts está de acuerdo con el Tageblatt y la Vossiche Zeitung en que el fallo es "el resultado del temor de la Corte a la calle". Groat. —(U. P.)

BERLIN, 1.o—El arresto en fortaleza, a que han sido sentenciados los conspiradores de Munich es considerado, en general, como una prisión honrosa, pues, si bien es cierto que los penados están sujetos a la vigilancia militar, están recluídos en extensas salas y se les permite recibir obsequios y visitas.

Los nacionalistas se regocijan de la libertad de von Ludendorff pero, al mismo tiempo, están furiosos por la sentencia dictada contra Hitler. Sin embargo se han apaciguado al recibir seguridades de que, una vez que se restablezca la calma, o sea antes de seis meses, todos los prisioneros serán puestos en libertad.

Los radicales comparan la sentencia de tres años de prisión, dictada contra Zeigner, por aceptar un modesto regalo, con la libertad en que han sido dejado todos los conspiradores de Munich.—(U. P.).

MUNICH, 1.o—Una vez conocido el veredicto, la multitud reunida en la sala de la Corte aclamó a Hitler y a sus compañeros, cantando en seguida el "Watch am Rhine".

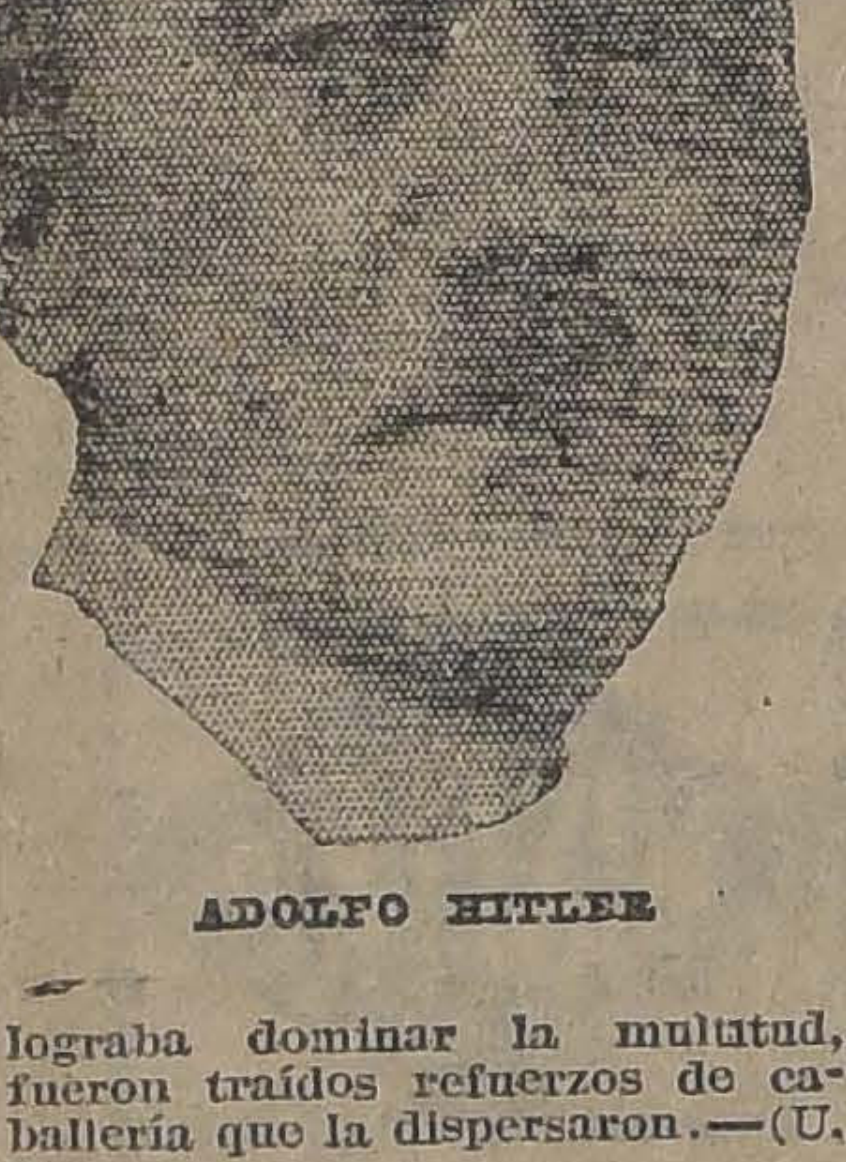

ADOLFO HITLER

En vista de que la policía no lograba dominar la multitud, fueron traídos refuerzos de caballería que la dispersaron.—(U. P.).

MUNICH, 1.o - Von Ludendorff, ha sido absuelto por la Corte y von Hitler condenado a cinco años de prisión. (U. P.)

MUNICH, 1.o — Hitler, Wetor Kriebel y Poehner, fueron condenados a doscientos marcos oro de multa y a cinco años de prisión. (U. P.)

MUNICH, 1.o La mayoría de los acusados se presentó a la Corte de uniforme y la concurrencia se levantó respetuosamente cuando entró von Ludendorff.

Hitler y Weber han estado ya encarcelados cuatro meses y medio y Kroebel y Poehner dos meses y medio, de suerte que sus sentencias deben ser reducidas por períodos equivalentes.

La elección de Ludendorff al Reichstag parece ahora asegurada. —(U. P.)

MUNICH, 1.o — En el proceso seguido contra Hitler, von Ludendorff y sus partidarios Frick Rohem, Briekner, Wagner y Perret fueron condenados a quince meses de prisión y a cien marcos oro de multa. — (U. P.)

MUNICH, 1.o — Hitler, Weber, Kriebel y Pohener fueron condenados por crimen de alta traición y Briekner, Ronem, Pernet, Wagner y Frick por ayudar a los traidores.

Todos, con excepción de von Ludendorff, fueron condenados a pagar las costas del proceso. — (U. P.)

ITALIA

Explotación de trigo ruso

VENECIA 1.o—Se ha organizado una corporación con un capital de cincuenta millones de liras. Su objeto será la explotación y transporte de trigo ruso por el Mar Caspio. Un representante de la Compañía se ha dirigido a Moscú con el objeto de llegar a un acuerdo preliminar con Krassin.—(U. P.)

Los ex-soberanos griegos estarían resueltos a residir en Italia

ROMA, 1.o — Informaciones procedentes de Bucarest hacen saber que los ex-soberanos griegos han decidido fijar su residencia en Italia y, probablemente, en San Remo. (U. P.)

ROMA 1.o—**Fallecimiento.**—Informan de Varese el fallecimiento del comandante Silvio Macchi. Lega tres millones de liras para el Hospital local y a otras instituciones de beneficencia.—(U. P.)

ROMA 1.o — **Informan de Turín**, que existe la posibilidad de que salgan elegidos todos los candidatos fascistas, tres o cuatro candidatos de la lista de Giolitti, tres populistas, dos unitarios socialistas y un agrario. — (U. P.)

LA SITUACION DEL BANCO DE CASTILLA

MADRID, 1.o—Han sido objeto de dolorosos comentarios los asuntos bancarios, los cuales han sido motivados a raíz de las denuncias que se han dado a conocer.

La última se ha presentado por el Banco Vartagen contra el de Castilla, acusándolo de haberle causado perjuicios por valor de 27 mil pesetas. Se anuncia que a ésta se seguirán otras denuncias y querellas.

Los acreedores del Banco de Castilla han pedido al Directorio que ordene al Banco de España que se abstenga de hacer efectivo su derecho sobre las prendas que garantizan el crédito concedido al de Castilla. Constituyen esta garantía acciones de Compañías de un valor aproximado a once millones.

Los préstamos que hizo el Banco de España al de Castilla ascienden a siete millones y medio. Si el Banco de España se incauta estas acciones, perderán toda esperanza de cobrarlas los acreedores del Banco de Castilla. Estos solicitan del Directorio que el Banco de España persiga el reembolso de esa suma sobre los bienes de los consejeros del Banco de Castilla, que fueron los que realizaron la operación.

Se anuncia que el abogado Bergamin prepara también una ruidosa querella contra el Banco Quesada. Con motivo de estas denuncias, se recuerda que desde 1907 ha tratado el Gobierno de establecer una oficina de estadística e indagación de las sociedades bancarias y aunque se ha vacilado desde entonces para no entorpecer la expansión del crédito, es necesario para el progreso del país. Esta libertad ha impulsado la prosperidad de los Bancos, multiplicándolos, pero a la vez ha producido trastornos por dedicarse a negocios que dependen del azar, pues los Consejos de administración disponen libremente del haber social y de las cuentas corrientes de los accionistas y clientes de los bancos.

A este propósito, "El Imparcial", en su editorial recuerda lo ocurrido al Banco Español de Río de la Plata. Pero mayor gravedad tiene el caso ocurrido ahora al Banco de Castilla. Se considera urgente garantizar el interés público e impedir que se repita el caso de Alemania, de donde han emigrado tres mil millones de marcos oro.—(U. P.)

LA MEJOR PRUEBA DE LA ACEPTACION QUE MERECE EL

"CADILLAC"

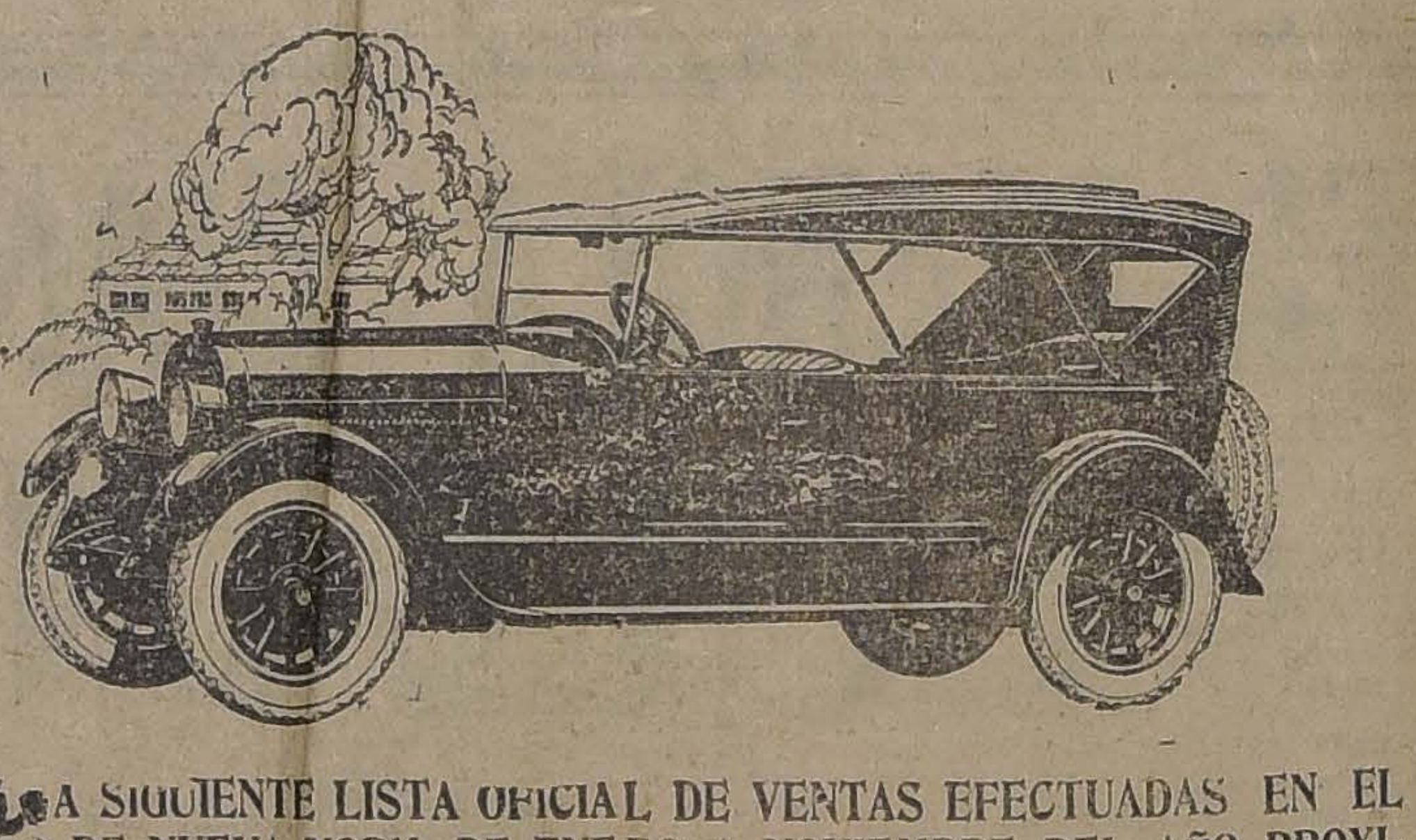

ES LA SIGUIENTE LISTA OFICIAL DE VENTAS EFECTUADAS EN EL DISTRITO DE NUEVA YORK, DE ENERO A NOVIEMBRE DEL AÑO PROXIMO PASADO:

CADILLAC	2,061
LINCOLN	515
PACKARD	,697
PEERLES	541
CHEVROLET	8,665
MARMON	244
STUTZ	186
COLE	150
BUICK	11,025
STUDEBAKER	5,892
DODGE	4,447
NASH	2,871
STAR	2,055
DURANT	1,915
MAXWELL	2,013
OVERLAND	2,172
HUDSON	1,909
WILLYS KNIGHT	1,668
ESSEX	1,314
CHANDLER	1,337
HUPMOBILE	1,197
CLEVELAND	706
FORD	19,195
OAKLAND	1,170

ESTA ES LA MEJOR JUSTIFICACION QUE EL "CADILLAC" TIENE LA PREFERENCIA DE LA GENTE DISTINGUIDA Y DE BUEN GUSTO

GREZ & MAC-IVER
IMPORTADRES

SANTIAGO, MONJITAS 841.— VALPARAISO, AV. FRANCIA 240

INFORMACIONES COMERCIALES

El mercado de metales

NUEVA YORK 1.o — El estaño se cotizó hoy en la siguiente forma:

Para entrega inmediata, 49 3|4 dólares las cien libras.

Para entrega en Abril, 49 1|4 dólares las cien libras.

Para entrega en Mayo, 49 dólares las cien libras.

Para entrega en Julio, 48 7|8 dólares las cien libras.

Para entrega en Agosto, 48 3|4 dólares las cien libras.

El cobre se cotizó hoy a 13.50 dólares las cien libras para pago al contado. — (U. P.)

El mercado de cereales

CHICAGO 1.o — Se han fijado hoy los siguientes precios para cereales:

Trigo. — Para entrega en Mayo, 101 5|8 centavos oro el bushel.

Para entrega en Julio, 103 1|8 centavos oro el bushel.

Para entrega en Setiembre, 104 1|8 centavos oro el bushel.

Maíz. — Para entrega en Mayo, 78 1|2 centavos oro el bushel.

Para entrega en Julio, 78 5|8 centavos oro el bushel.

Para entrega en Setiembre, 78 3|8 centavos oro el bushel.

Avena. — Para entrega en Mayo, 45 3|4 centavos oro el bushel.

Para entrega en Julio, 44 1|8 centavos oro el bushel.

Para entrega en Setiembre, 40 3|4 centavos oro el bushel. — (U. P.)

Cotizaciones del cambio

NUEVA YORK 1.o — Se han fijado hoy los siguientes tipos de cambio:

Francia, 5.72 1|2 centavos oro por franco.

Argentina, 33.44 centavos oro por nacional.

Chile, 0.90 centavos oro por peso.

Japón, 42.75 centavos oro por yen. —(U. P.)

El desarrollo del comercio entre Estados Unidos 4 y la América del Sur

NUEVA YORK, 1.o—"Wall Street Journal", publica un artículo en que predice que el comercio entre los Estados Unidos y la América del Sur, una vez que esté completamente desarrollado será por mucho el más importante intercambio internacional de los Estados Unidos.

Agrega que los Estados Unidos tuvieron una situación privilegiada durante la guerra, pero que ahora tienen que afrontar la competencia de Gran Bretaña, que es su más poderosa rival en el comercio sudamericano.

Recuerda que, hace veinte años, Mr. James Stillman llamó la atención sobre las oportunidades que había para los comerciantes estaunidenses en la América del Sur, pero que éstas no podían aprovecharse, mientras los industriales norteamericanos no fueran representados por individuos familiarizados con las lenguas española y portuguesa, así como con las tradiciones y costum-

DE NUESTROS CORRESPONSALES ESPECIALES, VIA EASTERN Y ALL AMERICA CABLES INC., Y DE "THE UNITED
LOS ORIGINALES DE TODOS LOS CABLEGRAMAS QUE SE INSERTAN EN ESTA SECCION, ESTAN A DISPOSICION DEL PUBLICO EN
IMPRENTA

FRANCIA

M. FONCARE ESTARIA RESUELTO A DISOLVER EL PARLAMENTO FRANCES

PARIS, 1.o — El nuevo Gobierno tendrá que soportar esta tarde, en la Cámara de Diputados, el primer ataque de la oposición que formulará siete interpelaciones referentes a la política general de M. Poincaré y a la formación de su nuevo Gabinete.

Después de celebrar un Consejo de Gabinete, M. Poincaré anunció que, en el caso de justificarlo la situación parlamentaria, disolvería el Parlamento.—(U. P.)

LA "MUSICA DE LAS ESTRELLAS"

PARIS 1.o — La "la música de las Estrellas", pasa a ser una realidad en vista de un invento que permite trasformar las ondas luminosas en sonidos.

El general Ferier, de la estación militar de radio-telegrafía, comunicó a la Academia de Ciencias los detalles de un invento mediante el cual la luz de la estrella Capela, situada a miliares de millones de millas de distancia de la tierra, provocó ligeras variaciones en una corriente eléctrica que, en seguida, fué cambiada en ondas sonoras que puede recibirse por teléfono. — (U. P.)

M. Poincaré estaría apoyado por una fuerte mayoría

PARIS 1.o — A pesar de la fría recepción que las Cámaras tributaron ayer a M. Poincaré, se predice que contará con una fuerte mayoría para darle un voto de confianza. — (U. P.)

Le Trocquer en jira de inspección al Ruhr

PARIS 1.o — M. Le Trocquer se dirige esta noche al Ruhr, en jira de inspección. — U. P.)

La Cámara y el Senado sesionaron hasta las 3 de la madrugada

PARIS, 1.o — La Cámara de Diputados y el Senado, sesionaron hasta las 3.30 de la madrugada de hoy, discutiendo la proposición tendiente a suprimir ciertos créditos del presupuesto de 1923, volviendo el proyecto de la Cámara al Senado y vice-versa.

Después de ocurrir esto cuatro veces, se llegó así a un compromiso, adoptándose la proposición principal, cuyos detalles serán discutidos posteriormente. — (U. P.)

Los expertos esperan entregar su informe el Viernes

PARIS, 1.o—Después de un día de ardua labor los expertos han celebrado una sesión nocturna con el objeto de poder entregar el Viernes su informe a la Comisión de Reparaciones.—(U. P.)

MARRUECOS

Los rebeldes atacan a un convoy de aprovisionamientos

MADRID 1.o—Un comunicado oficial de Marruecos anuncia la salida de un convoy con aprovisionamientos el que habría tenido que entrar en combate con los rebeldes. Los enemigos tuvieron muchas bajas.

Entre las bajas [illegible] se cuenta al teniente Sáez y un indígena y heridos el oficial Andueza y ocho indígenas.

El espíritu de las tropas españolas es excelente.—(U. P.)

MELILLA 1.o—Los rebeldes hostilizaron varias posiciones. Fueron rechazados de todas.—(U. P.)

Argentinos y brasileños dirimen superioridad frente al tablero

SE HA INICIADO UN INTERESANTE TORNEO CABLEGRAFICO DE AJEDREZ ENTRE JUGADORES DE BUENOS AIRES Y RIO JANEIRO

LA DECISION DE LAS PARTIDAS NO TERMINADAS HA SIDO ENTREGADA A JUGADORES URUGUAYOS

BUENOS AIRES, 1.o — Las partidas de ajedrez jugadas hoy, por el torneo internacional y cablegráfico entre brasileños y argentinos, son las siguientes:

PARTIDA 1.a

BLANCAS: D. Recca, argentino	NEGRAS: L. Vianna, brasileño
1 P 4 D	P 3 R
2 P 4 R	P 4 D
3 C 3 AD	C 3 AR
4 A 5 CR	P x P

5 A 3 R	A 3 C
6 CD 2 D	C 3 A
7 P 3 A	A 5 C
8 C 1 A	D 2 R
9 C 3 C	A x A
10 P x A	o-O-o
11 o-o	P 4 D
12 A x P	C x A
13 P x C	T x P
14 P 3 TR	A 3 R
15 P 4 D	TD 1 D
16 D 2 AR	P x P
17 PR x P	D 2 D

13 C x D	T 1 CD
14 T 1 CR	P 3 CR
15 A 2 D	A 2 CR
16 P 4 D	P 4 AD

El resultado lo decidirá el jurado uruguayo.— (U. P.)

TABLERO 4

PARTIDA 5.a

Blancas. — Luis Palau, argentino	Negras.— Barbosa D'Oliveira, brasileño
1 C 3 AR	C 3 AR

PARTIDA 6.a

BLANCAS: Raúl de Castro, brasileño	NEGRAS: Dewitt, argentino
1 C 3 AR	C 3 AR
2 P 4 AD	P 3 CR
3 P 3 CD	A 2 C
4 A 2 C	P 3 CD
5 P 3 R	A 2 C
6 A 2 R	P 3 D
7 P 4 D	CD 2 D
8 D 2 AD	o-o
9 CD 2 D	T 1 R
10 o-o	P 3 A
11 TR 1 R	D 2 A
12 TD 1 AD	TD 1 D
13 P 4 R	P 4 R
14 P 5 D	P 4 A
15 C 1 A	C 1 A
16 C 3 R	A 1 A
17 A 1 A	T 2 R
18 P 3 CR	C 5 C
19 C x C	A x C
20 C 4 T	A 1 A

El Jurado uruguayo decidirá el resultado.—(U. P.)

TABLERO 6

TABLERO 1

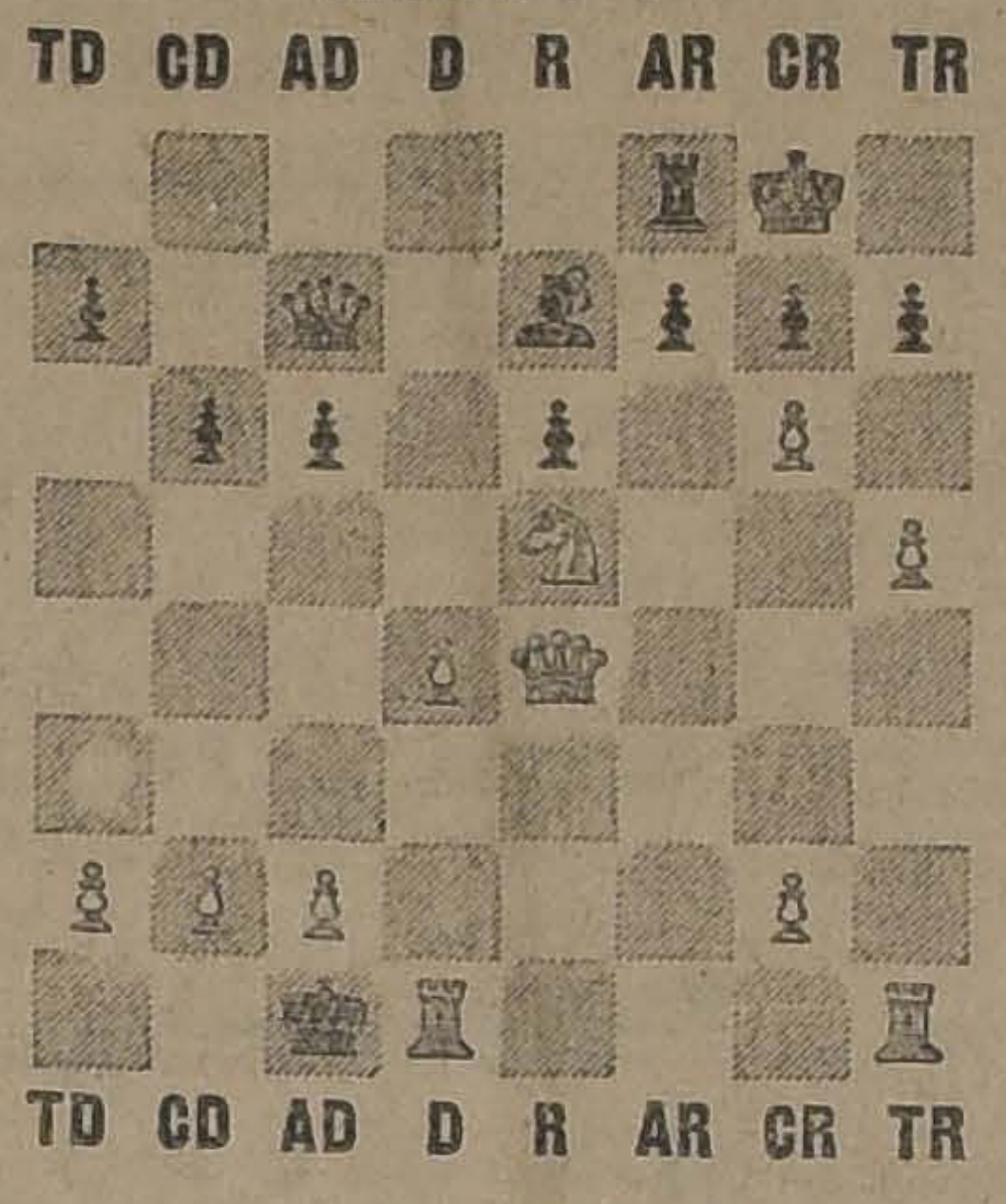

TABLERO 2

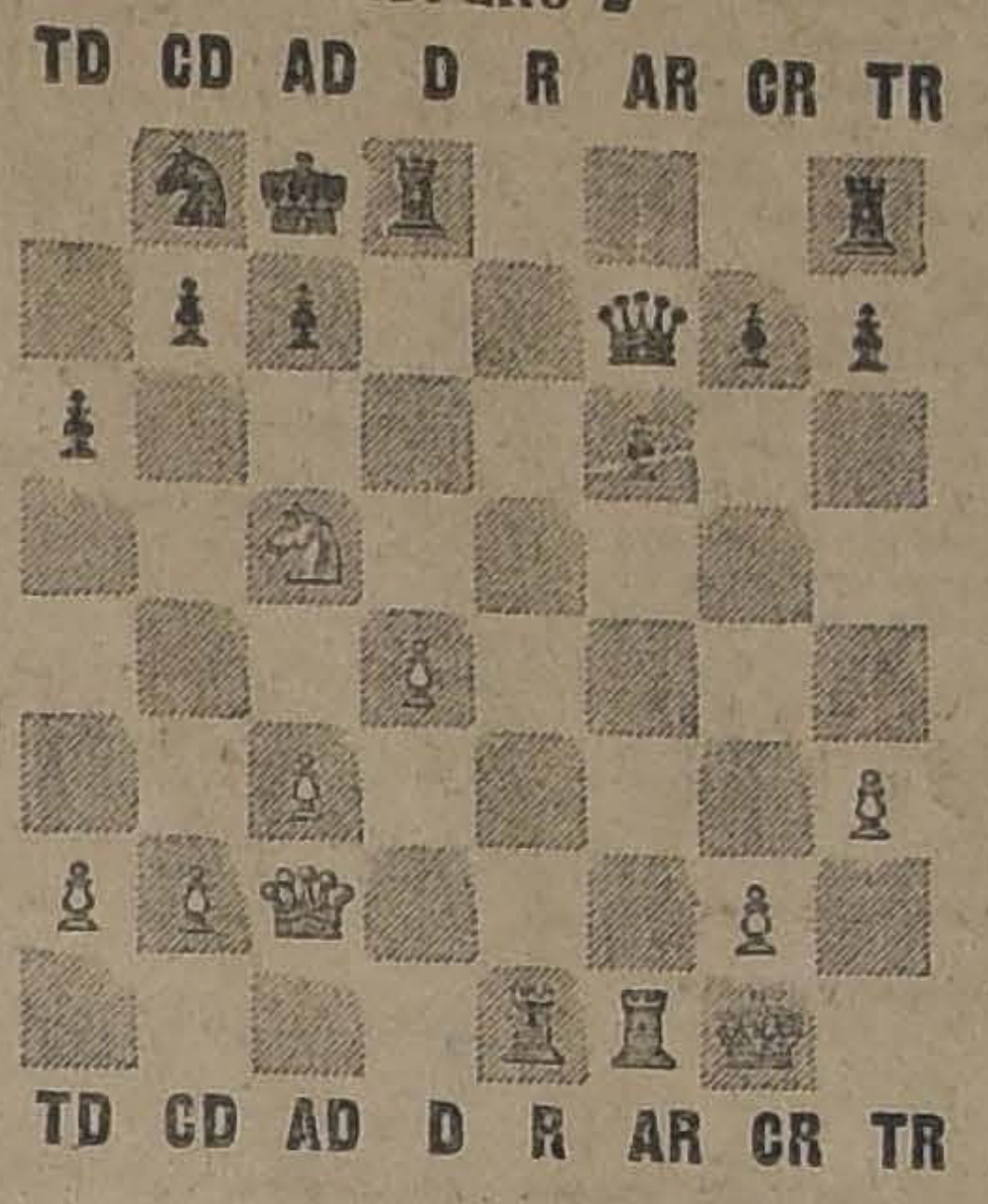

TABLERO 3

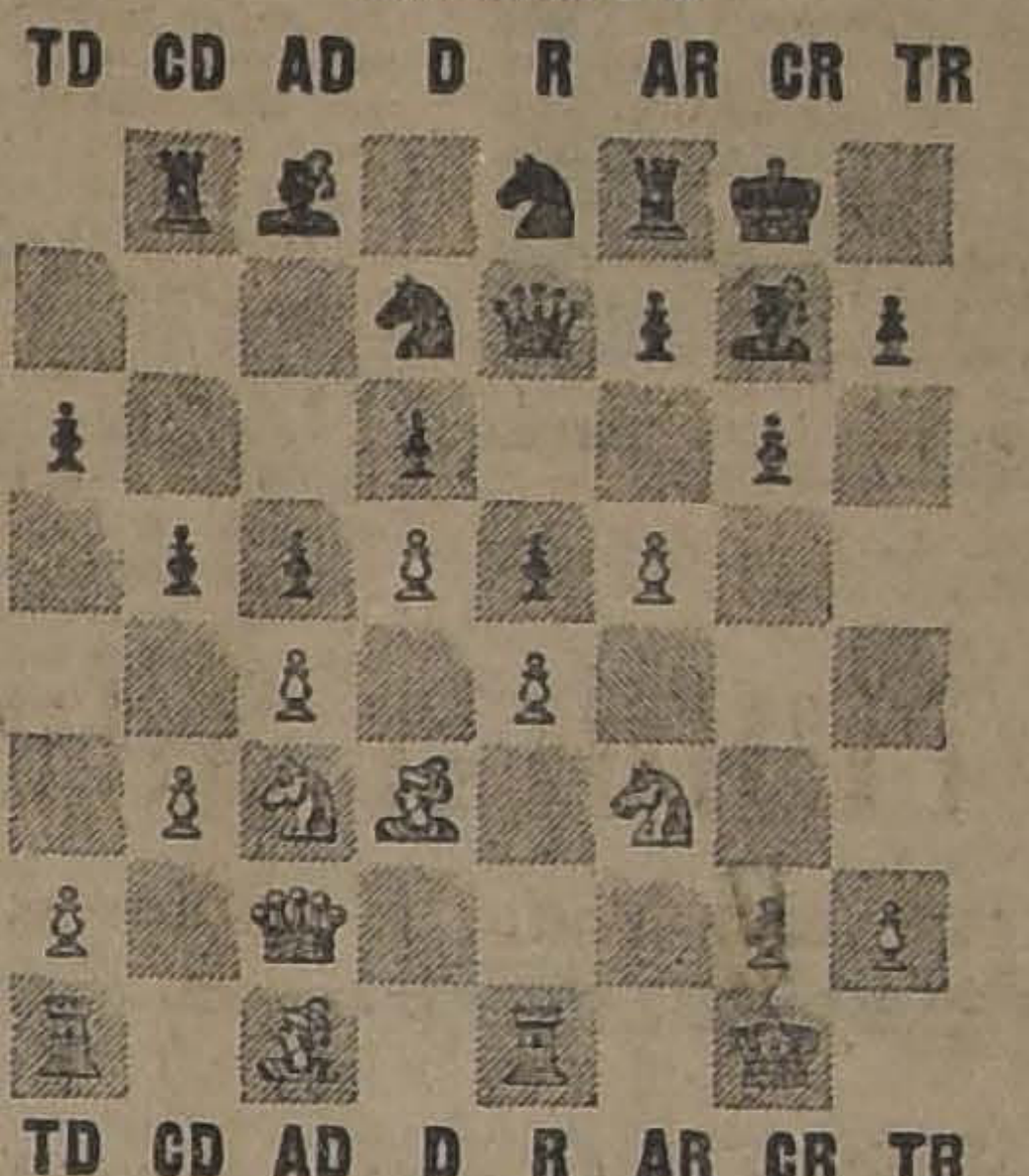

TABLERO 4

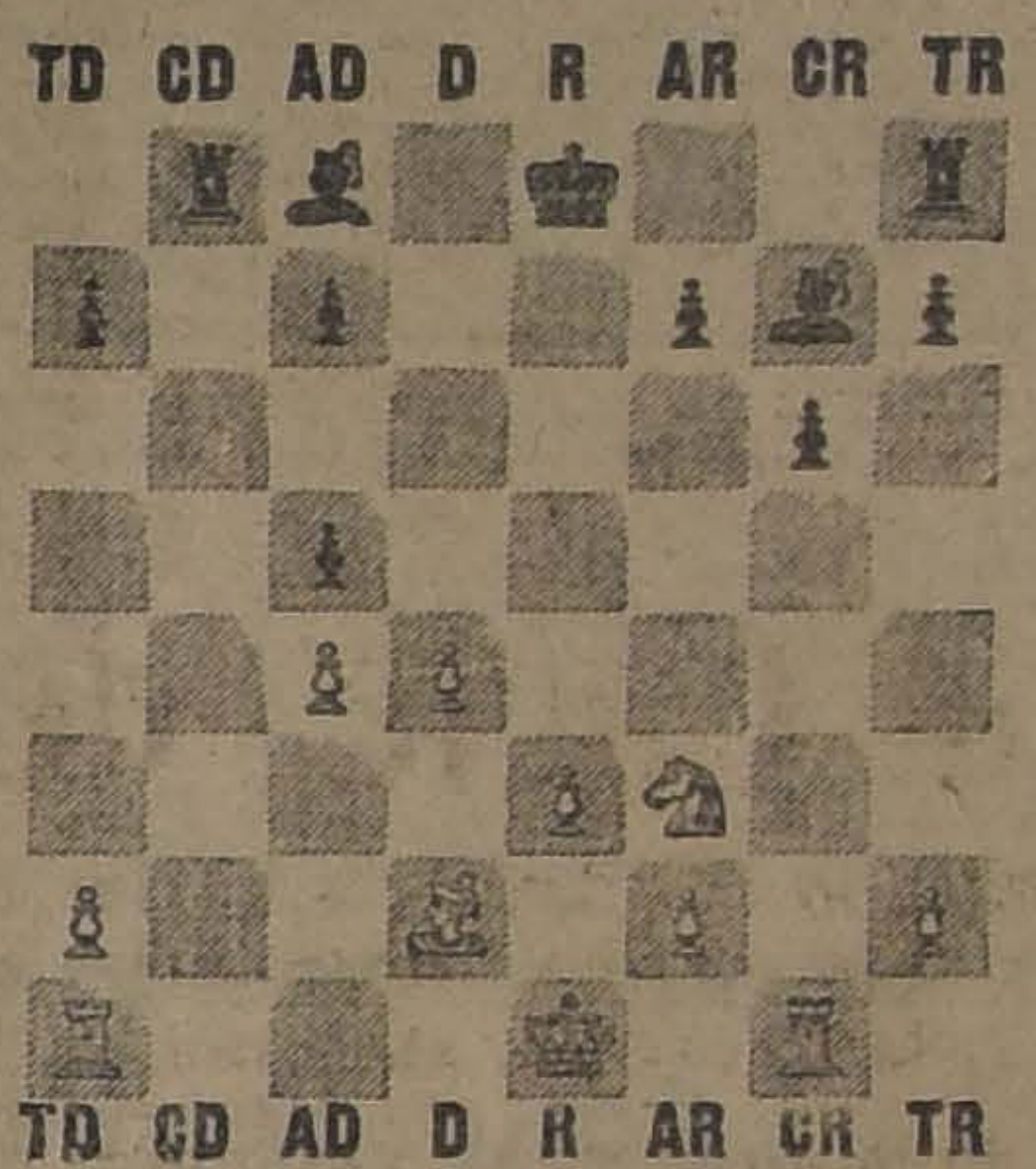

TABLERO 5

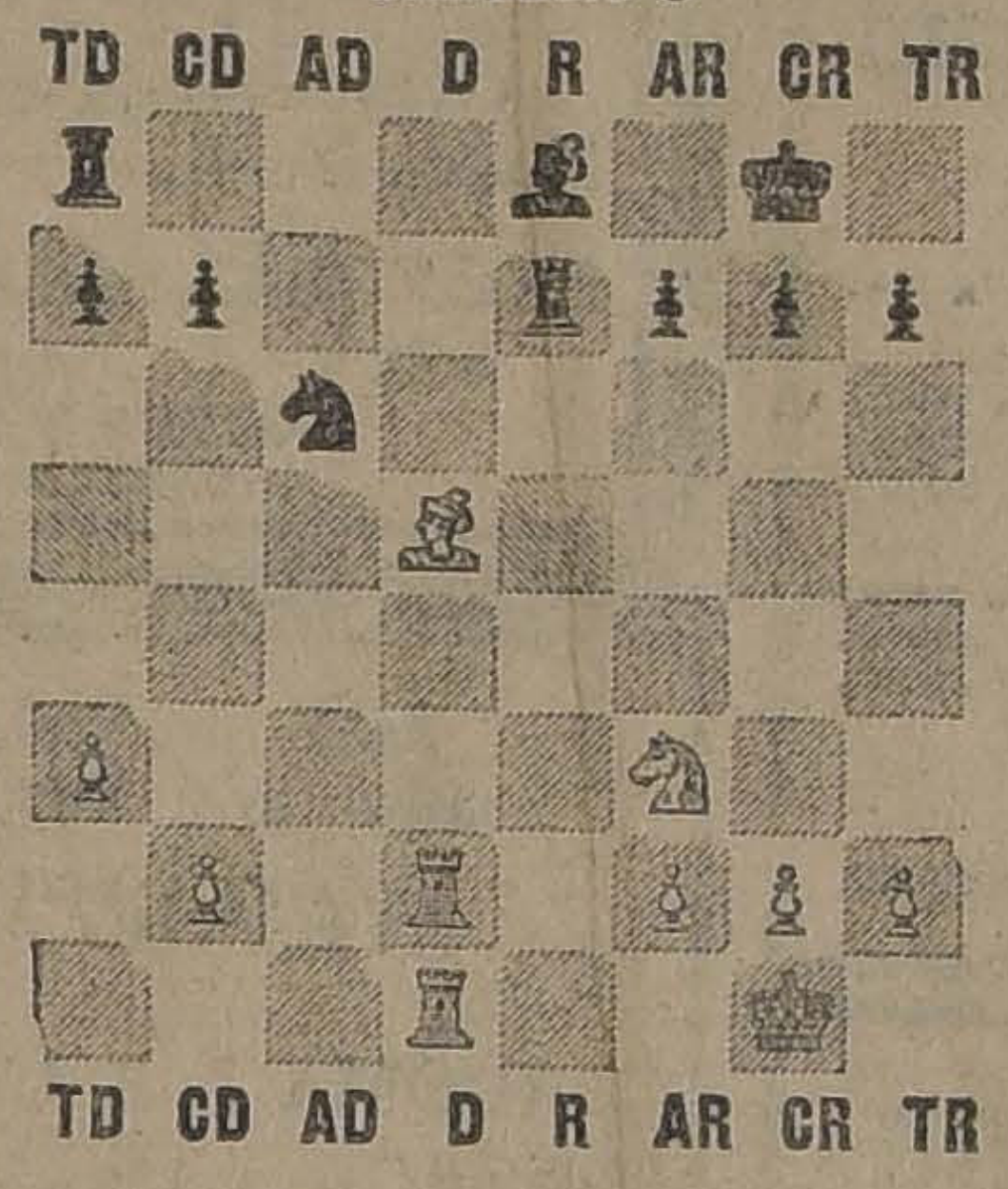

TABLERO 6

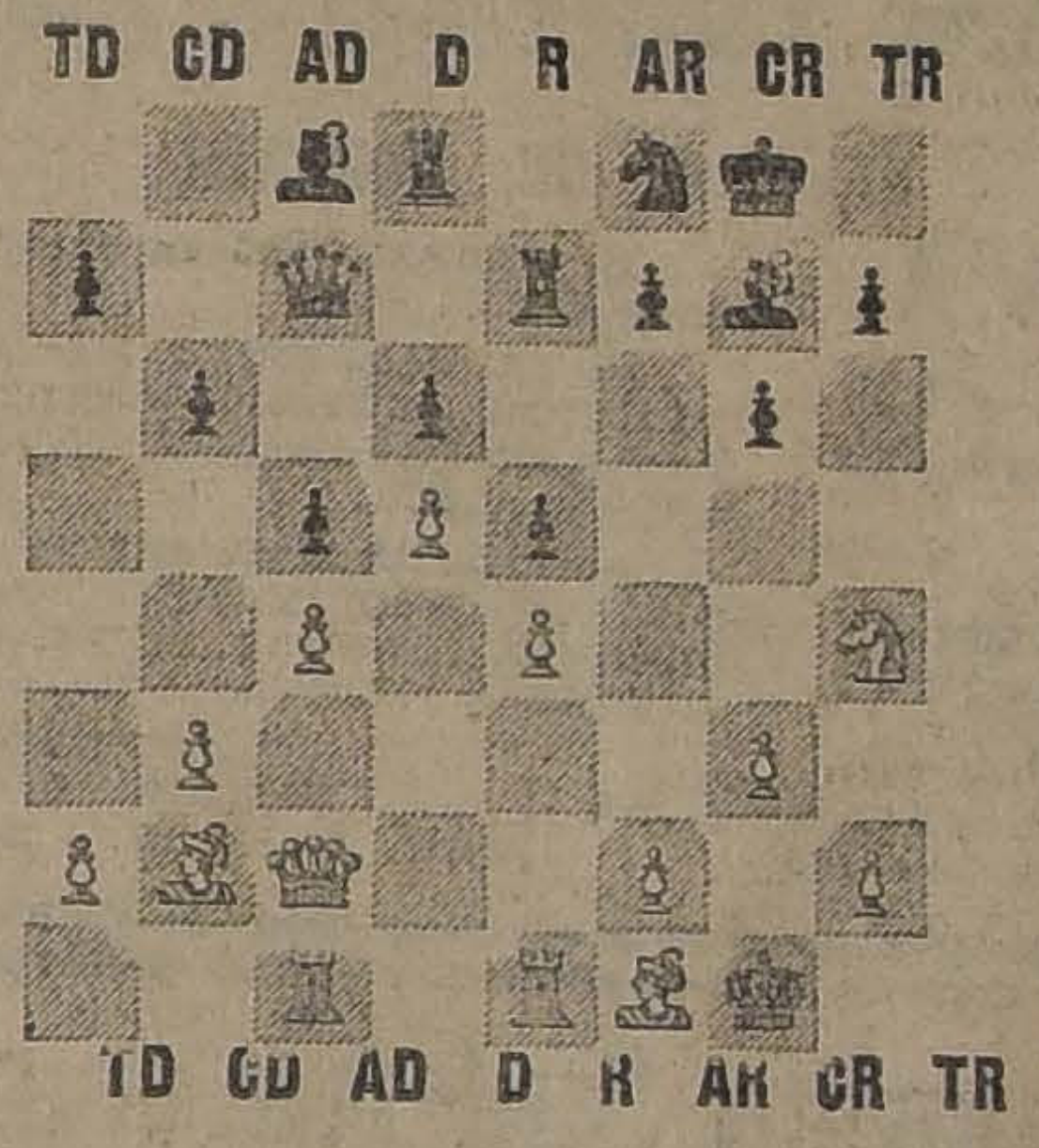

TABLERO 7

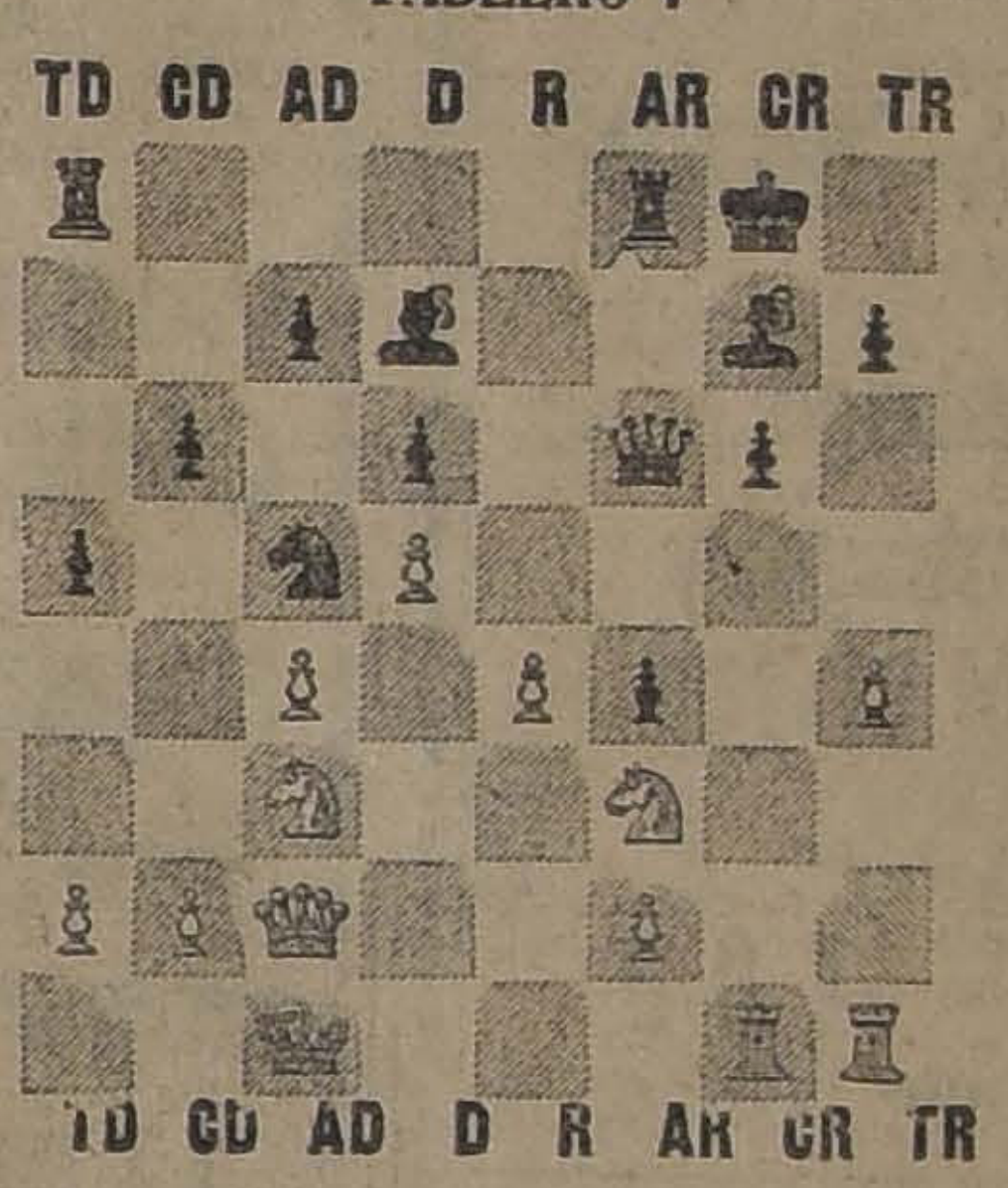

PARTIDA 7.a

BLANCAS: Transforki, brasileño	NEGRAS: M. Subira, argentino
1 P 4 D	CR 3 A
2 CR 3 A	P 3 CD
3 P 4 AD	A 2 C
4 C 3 A	P 3 C
5 A 4 A	A 2 C
6 P 3 R	P 3 D
7 A 3 D	CD 2 D
8 P 4 R	C 4 T
9 A 3 R	P 4 R
10 P 5 D	o-o
11 D 2 A	C 4 A
12 P 4 CR	C 5 A
13 A x CR	P x A
14 o-O-o	P 4 TD
15 P 5 C	A 1 A
16 P 3 TR	P 4 A
17 P x PEP	D x P
18 TD 1 C	A 2 D
19 P 4 TR	

El resultado lo decidirá el Jurado uruguayo.—(U. P.)

TABLERO 7

5 C x P	CD 2 D
6 C 3 AR	A 2 R
7 C x C	C x C
8 A 3 D	P 3 CD
9 A x C	A x A
10 A 4 R	T 1 CD
11 [illegible] 3 D	A 2 C
12 A x A	T x A
13 o-O-o	P 3 A
14 P 4 TR	T 2 D
15 D 4 R	D 2 A
16 P 4 CR	O-O
17 P 5 C	A 2 R
18 P 5 P	T 4 D
19 P 6 C	T 4 A
20 C 5 R	

Decidirá el resultado un Jurado uruguayo.—(U. P.)

TABLERO 1

PARTIDA 2.a

BLANCAS: Héctor Carlos, brasileño	NEGRAS: A. G[illegible]onco, argentino
1 P 4 R	P 4 R
2 C 3 AR	C 3 AD
3 A 4 A	A 4 A
4 P 3 D	P 3 D

18 C 5 C	P 3 A
19 C x A	D x C
20 TR 1 R	D 2 A
21 D 4 D	TR 1 R
22 C 4 R	P 3 TD
23 C 5 A	C 1 C Tablas.

TABLERO 2

PARTIDA 3.a

Blancas. — Marinho Briquet, brasileño
Negras.— Roberto Grau argentino

1 P 4 D	C 3 AR
2 P 4 AD	P 3 CR
3 C 3 AR	A 2 C
4 P 4 R	P 3 D
5 P 4 AR	o—o
6 C 3 AR	CD 2 D
7 A 3 D	P 4 A
8 P 5 D	C 1—R
9 D 2 AD	P 3 TD
10 A 2 D	C 2 A
11 o-o	T 1 C
12 TR 1 R	P 4 CD
13 P 3 CD	P 4 R
14 P 5 A	D 2 R

El resultado lo decidirá el jurado uruguayo.— (U. P.)

TABLERO 3

PARTIDA 4.a

Blancas.— B. H. Villegas, argentino	Negras.— Souza Méndez, brasileño
1 P 4 AD	P 4 R
2 C 3 AD	C 3 AR
3 C 3 AR	C 3 AD
4 P 3 R	P 4 D
5 P x P	C x P
6 A 5 C	C x C
7 PC x C	D 4 J
8 P 4 AD	D 5 R
9 P 3 D	D 3 CR
10 C x P	D x PC
11 A x C (—)	P x A
12 D 3 A	D x D

2 P 4 D	P 4 D
3 P 4 A	P 3 R
4 A 5 C	P 4 A
5 P 3 R	P x PD
6 PR x P	A 2 R
7 C1 3 A	C 5 R
8 A x A	D x A
9 A 3 D	C 3 AR
10 o—o	P x P
11 A x P	o—o
12 D 2 R	C 3 A
13 TR 1 R	A 2 D
14 P 5 D	P x P
15 C x P	C x C
16 A x C	D x D
17 T x D	TR 1 R
18 T 2 D	T 2 R
19 TD 1 D	A 1 R
20 P 3 TD	

El jurado uruguayo decidirá el resultado.— (U. P.)

TABLERO 5

CAMPEONATO NACIONAL DE AJEDREZ

Desde hoy están abiertas las inscripciones para los aficionados que deseen tomar parte en este concurso.

Las inscripciones son gratuitas y se reciben en las oficinas del diario "La Nación", de 6 a 8 P. M., y por correspondencia a don Jorge Walton, Casilla 641, Secretario General del Comité Organizador de este Torneo.

Próximamente se publicarán las bases de este concurso.

ESTADOS UNIDOS

[illegible] QUE HABRIA PRO[illegible]DO LA INVESTIGA[illegible]ON PETROLERA

Mr. [illegible]NGTON, 1.o—El senador ciarach ha declarado que las de[illegible] de Inv hechas ante el Comité petroleiergaciones del escándalo conspirazomuestran que hubo una publicana en la Convención Rera elegir [illegible]sidencial de 1920, para la Secretari[illegible] Harding y llevar a con la inten[illegible] Estado a Mr. Fall dar las reser[illegible] definida de arrendar [illegible] petroleras del Gobierno —(U. [illegible]

¿Habrá procesos criminales como consecuencia del escándalo petrolero?

WASHINGTON, 1.o—Se ha ordenado convocar nuevamente el Gran Jurado para el 16 del presente. Se presume que esta convocatoria tiene relación con la contemplada persecución criminal de los implicados en los escándalos petroleros.—(U. P.)

La demora del Presidente Coolidge en elegir un sucesor para Daugherty

WASHINGTON, 1.o —Se estima que el retardo del Presidente Coolidge para designar el sucesor de Mr. Daugherty como procurador general se debe a que desea elegir al presidente de la Corte Suprema de Massachusets, Mr. A. P. Rugg, mientras que sus consejeros quisieran que designara a Mr. Kenyon, por razones políticas. —(U. P.)

Sinclair será arrestado

SI NO SE PRESENTA A DECLARAR

WASHINGTON 1.o — Se sabe de buena fuente que se dictará orden de arresto contra Sinclair a menos de que se presente en breve para contestar la acusación formulada en su contra.

La Corte Suprema del Distrito ha fijado su fianza en cinco mil dólares. —(U. P.)

Nueva acusación contra Daugherty

WASHINGTON 1.o — El Comité de Investigaciones de las actividades de Mr. Daugherty continúa descubriendo irregularidades.

Mr. R. H. Wilson, prominente ciudadano de Oklahoma declaró que Jake Hamon había entregado a Mr. Daugherty 25,000 dólares por algo relacionado con la candidatura presidencial de Mr. Harding.

Otros testigos, que participaron en la Convención presidencial de 1920, han desmentido todas las versiones referentes a la existencia de un complot para proclamar a Harding. — (U. P.)

40,000 mineros de carbón en Huelga en la región de Kansas City

KANSAS CITY, 1.o —La huelga de cuarenta mil mineros de carbón tiene paralizada toda la región.

Fracasaron los esfuerzos tendientes a la celebración de un acuerdo temporal por treinta días, pues los mineros insisten en que se reanude por tres años el actual contrato de trabajo. — (U. P.)

Mañana proseguirán los aviadores su raid alrededor del mundo

SEATTLE, 1.o—Los aviadores que han iniciado el raid aéreo alrededor del mundo seguirán viaje el Jueves.

La postergación de hoy se debe al mal tiempo.—(U. P.)

EL DEPARTAMENTO DE ESTADO ACUSA RECIBO DE LA NOTA PERUANA

DE 28 DE MARZO

WASHINGTON, 1.o—El Departamento de Estado ha enviado una nota a la Embajada peruana acusando recibo de los documentos y de la nota de 28 de Marzo.

El árbitro aun no ha contestado la insinuación contenida en dicha nota ni ha informado a los chilenos de la recepción de los documentos. Se cree que el retardo se debe a la necesidad de considerar, bajo su aspecto técnico, la petición de los peruanos de que solamente las partes de los documentos que figuren en el alegato peruano o en su anexo sean presentadas a la delegación chilena.—(U. P.)

URUGUAY

Duelo entre dos marinos

MONTEVIDEO 1.o—En el Círculo de Armas se efectuó el duelo a espada entre Luis Rivera Travieso, capitán de navío y Tomás Rodríguez, Director General de la Armada.

Travieso resultó con dos heridas en el brazo derecho al segundo asalto.—(U. P.)

ACTIVIDADES DEPORTIVAS MUNDIALES

Hevia se medirá con Farrel

BUENOS A[illegible] —Se habla de la posibilidad de que se realice un match entre Farrel y Hevia, el cual se llevaría a efecto como match preliminar al de [illegible] Firpo.

Ostini peleará con John Walter, ese mismo día.—(U. P.)

El match Galtieri-Plaisant en Rosario

ROSARIO, 1.o—El Dor[illegible] se realizará el match Galtieri Plaisant. Será arbitrado por Firpo.—(U. P.)

Próximas peleas de Vicentini

NUEVA YORK, 1.o—La dirección del Madison Square ha anunciado que Bersac ha firmado, en representación de Vicentini, un contrato de pelea con Pal Moran, a 15 rounds, el que se realizará el 2 de Mayo. También se ha acordado una pelea de Vicentini con Johnny Shugrue, la que se realizaría en Junio en Waterbury, Estado de Connecticut.—(U. P.)

UNA BORRASCOSA SESION DE LA ASOCIACION ARGENTINA DE FOOTBALL

Como consecuencia de una votación, renuncia indeclinablemente el presidente, doctor Aldo Cantoni. — Difícil situación que se presenta para la entidad oficial del foot-ball argentino.

(Correspondencia cablegráfica de Luis María Alvarez, especial para "La Nación")

BUENOS AIRES 1.o — El tema del día en los círculos deportivos ha sido la borrascosa asamblea de anoche de la Asociación Argentina de Football, que se prolongó hasta altas horas de la noche, convocada para considerar la conducta del Consejo Superior al anular la elección parcial de la división intermedia en que surgieron 15 delegados para la próxima renovación de las autoridades, los cuales, en virtud de tal medida, no podían ejercer sus funciones.

A la asamblea de anoche asistieron 40 delegados y totalidad de los miembros del Consejo, al mismo tiempo que una barra numerosa atraída por el resonante asunto en debate.

Declara abierta la sesión por el doctor Cantoni, el delegado señor Amaral preguntó si la presidencia tenía atribuciones para anular una asamblea parcial. La pregunta se dejó en suspenso porque el presidente sometió otra como previa consistente en saber si la asamblea estaba o no bien constituída y en condiciones de funcionar, adelantando su juicio adverso pues hizo presente que faltaban 15 delegados.

Se produjo un corto pero agitado debate, durante el cual los ánimos llegaron a caldearse, pues se atribuyó a la presidencia el haber efectuado la impugnación con propósitos que se calificaron como de baja política electoral.

Para levantar el cargo, el presidente pronunció algunas palabras manifestando que nunca había sido tal su intención sino que aplicar estricta y lealmente el reglamento. Como estas declaraciones originaran nuevos acaloramientos, el doctor Cantoni manifestó que dejaría la presidencia, porque se sentía molesto ante la actitud del conjunto.

Los miembros del Consejo lograron disuadirlo con la condición de que se considerase como cuestión previa el voto de confianza a la mesa, el que se otorgó, por unanimidad.

Vuelta la calma, el delegado señor Dos Reis recordó, con altura de miras, que la asamblea había sido pedida en el carácter de extraordinaria, lo que sirvió de base al señor Cantoni que en esta virtud era menester resolver cuanto antes el caso de los 15 delegados. Algunos asambleístas, — agregó,— calificaron duramente las palabras, del presidente, produciéndose entonces el incidente que se ha lamentado.

El señor Cantoni pronunció en seguida, un largo discurso para justificar su actitud frente a la entidad footballística. Hizo cargos contra determinados elementos, los cuales, dijo se presentaban como campeones de progreso de la Asociación, y en cambio hacían desde algunos órganos de publicidad, una campaña derrotista.

Finalmente el delegado señor Beltrán hizo una moción en el sentido de que la asamblea rechace a los 15 delegados que habían sido impugnados por el Consejo, formulándose simultáneamente otra en el sentido de que fueron incorporados.

Efectuada la votación, se resolvió por 24 votos contra 17 incorporar a los delegados.

Como consecuencia de esta votación, el presidente presentó su renuncia indeclinable, retirándose de la sala.

En la tarde de hoy el doctor Aldo Cantoni envió su renuncia en los siguientes términos:

"La asamblea de anoche resolvió por 24 votos contra 17 incorporar a los delegados de las divisiones inferiores, cuyos diplomas fueron el producto de una asamblea irregular en donde se eliminó caprichosamente a las instituciones sólo con el objeto de formar una mayoría adversa con fines electorales".

La votación de anoche sanciona y legaliza una inmoralidad, que como presidente de la Asociación Argentina de Foot-Ball no puedo suscribir en ningún instante, desde que anticipa la repetición de hechos que en la práctica provocaron la división del foot-ball argentino.

Los 15 delegados cuyos diplomas viciados fueron aprobados anoche, formarán parte de la próxima asamblea general ordinaria donde se discutirá la labor del actual Consejo Superior y se elegirán nuevas autoridades. Como presidente de la me asiste la firme convicción que una parte de sus miembros han surgido por intermedio de una maniobra repudiable, como tuve oportunidad de demostrarlo ampliamente sin que nadie me rectificara en la agitada asamblea de anoche. Por ello presento mi renuncia indeclinable del cargo de presidente de la Asociación Argentina, el más alto cargo de la entidad madre de nuestro deporte que me tocó ejercer durante los períodos de 1922 y 1923 y también como su delegado ante la Confederación Argentina de Deportes.

Lamento no poder seguir ejerciendo la presidencia hasta la elección del nuevo Consejo Superior; pero existen para ello razones elementales de delicadeza personal y de moralidad deportiva. No puedo comprometer mis modestos, pero intachables antecedentes de deportista legalizando una inmoralidad como la de anoche, precisamente cuando mi actuación en el seno de la Asociación Argentina ha estado siempre animada de propósitos elevados, (a renovar sus costumbres, de combatir las prácticas funestas de 1917, 1918 y 1919, que algunos hombres de esas épocas quieren hacer resurgir en nuestra institución.

Al abandonar la presidencia de la Asociación Argentina, formulo sinceramente votos porque la labor constructiva y de equidad, el respeto a los principios de moral del deporte, no se vean malogrados por esa influencia nefasta y que la inteligencia y sinceridad de los nuevos dirigentes puedan neutralizar esa acción disolvente y corruptiva."

La renuncia será aceptada, dado su carácter de indeclinable.

En lo que concierne a los 15 delegados que serán incorporados, puede adelantarse que la situación del foot-ball quedará en manos de los que anoche provocaron los acontecimientos.

Los elementos caracterizados del deporte censuran los hechos y confían en que tarde o temprano volverá a imperar el criterio sano que detendrá el desastre del foot-ball a que quieren llevarlo personas amo-

ESPAÑA

Intercambio intelectual hispano americano

MADRID 1.o— "El Liberal" se ocupa del intercambio intelectual hispano-argentino. Dice que sería contraproducente la creación de una Universidad Hispano-Americana si no fuera dotada de un reglamento sobre las relaciones con las Universidades suramericanas.

Señala el caso de la Biblioteca de la Facultad de Medicina de Madrid, donde se reciben las revistas de Argentina, siendo que la Facultad de Buenos Aires no tiene todas las revistas españolas.

"Será necesario— agrega—que se dote a la Universidad de magníficas aulas y de buenos laboratorios, con un excelente cuerpo de profesores, estableciéndose el intercambio de profesores.—(U. P.)

Convenio de propiedad literaria, científica y artística con México

MADRID 1.o — El Ministerio de Estado ha firmado un decreto de convenio de propiedad literaria, científica y artística entre España y México, que viene a reemplazar el reciente denunciado que se firmó en 1903.

A nombre de España lo suscribió el Sub-Secretario de Estado y a nombre de México el Encargado de Negocios.

El Directorio dice que la firma del convenio la considera un paso más en favor de la compenetración espiritual entre España y las Repúblicas hispanas. — (U. P.)

BRASIL

Los restos mortales de Nilo Pecanha

RIO JANEIRO 1.o—Se realizó la traslación de los restos del señor Nilo Pecanha a la Iglesia de la Gloria, de donde partirá el cortejo fúnebre hoy a las 4 P. M., al Cementerio de Sao Joao.

Los Bancos y el comercio cerrarán a medio día.—(U. P.)

ARGENTINA

El ex-Presidente del Uruguay, señor Baltazar Brum

BUENOS AIRES 1.o — En la mañana de hoy llegó el ex-Presidente de la República del Uruguay, señor Baltazar Brum, quien viene por asuntos particulares, acompañado del Presidente de la Corte Electoral de Montevideo, señor Asdrubal Delgado, y del señor Alfredo Palacios.

Se trasladó a La Plata, capital de la provincia de Buenos Aires. Visitó la Universidad, donde se pronunciaron discursos de confraternidad. Al anochecer concurrió a la Casa Rosada acompañado del Ministro del Uruguay, señor Muñoz y se entrevistó con el Presidente Alvear, a quien le hizo una visita corta y de cortesía.

El señor Brum partirá el Miércoles a su país. Mañana será obsequiado con un almuerzo por el Presidente. Alvear, de carácter íntimo en su residencia particular de Belgrano. —(Especial).

El resultado de los escrutinos

BUENOS AIRES 1.o — Han continuado practicándose los escrutinios correspondientes a las elecciones de Senador y diputados nacionales de la provincia.

Los resultados obtenidos hasta ahora ahora son los siguientes: Senador Justo, socialista, 54,603 votos; Torello, radical, 27,594; diputados socialistas, 52510; radicales, 48109. —(Especial).

Postergación del festival boxeril del Hindú Club

BUENOS AIRES 1.o — A consecuencia del mal tiempo reinante se ha suspendido hasta el Jueves el festival pugilístico anunciado para esta noche por el Hindú Club.

En el programa figuraba, como número principal, un encuentro entre los profesionales medio pesados, Víctor Contreras, chileno y A. Mazzoni, argentino. — (Especial).

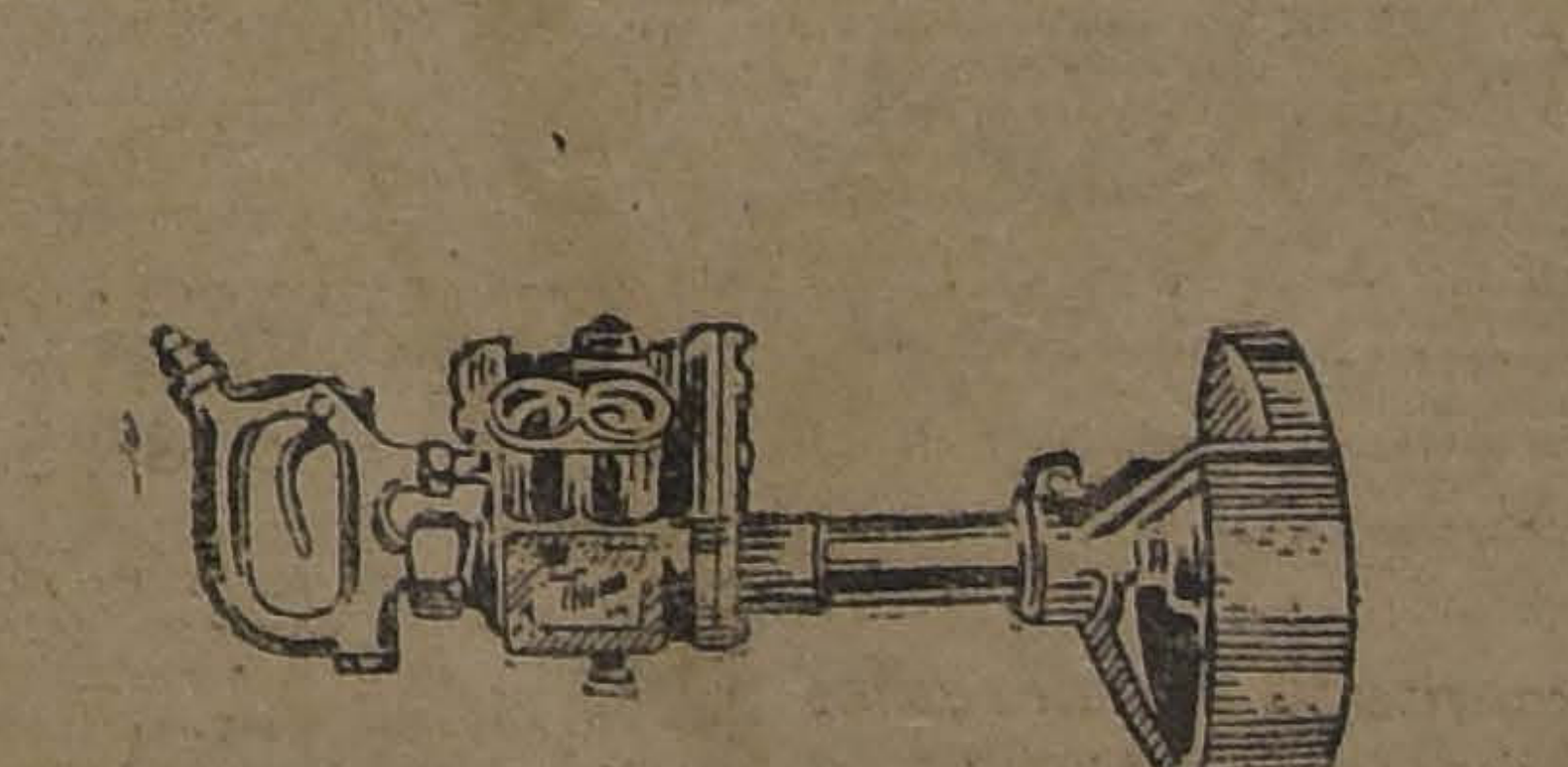
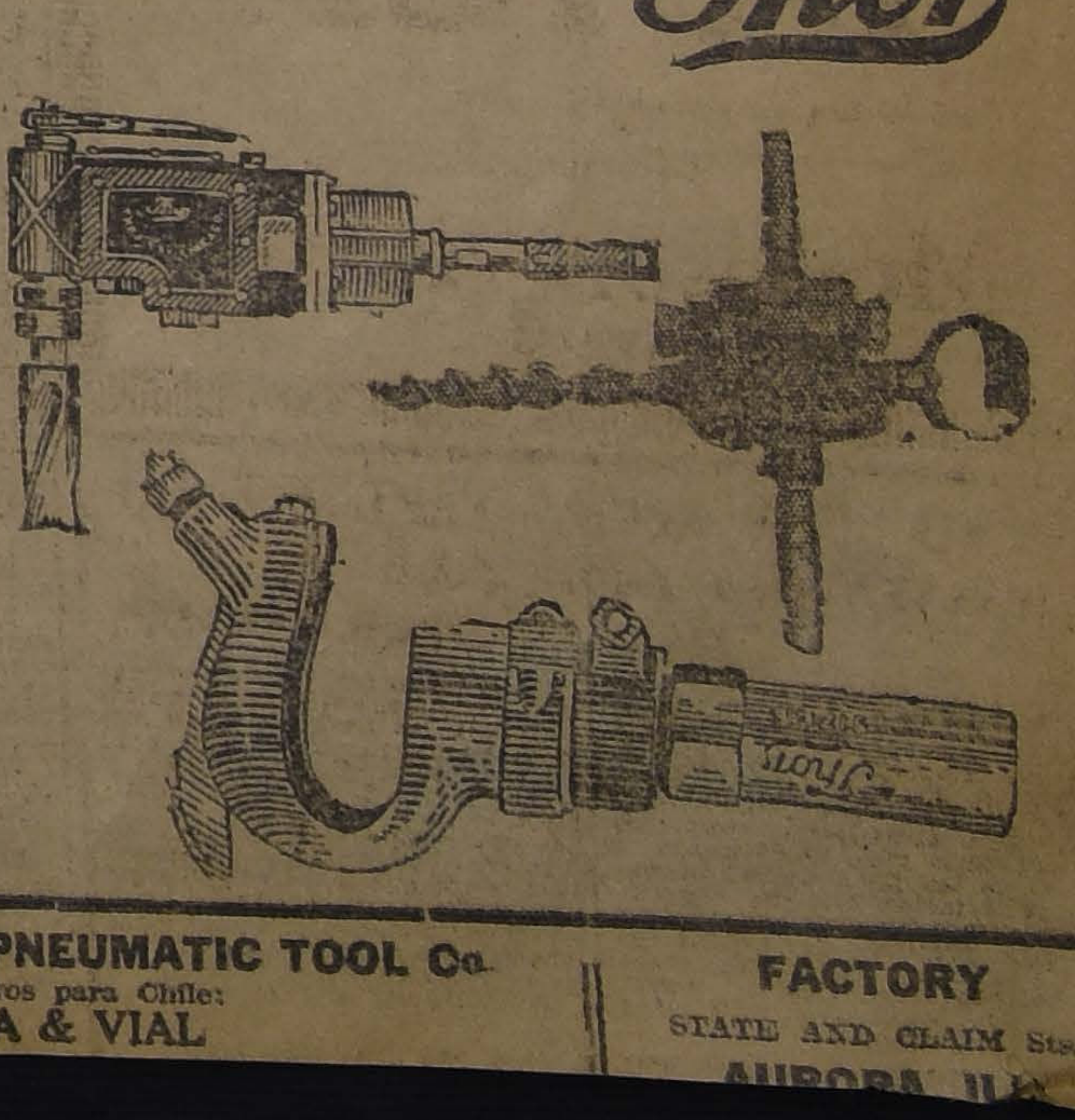
Los Grandes Auxiliares del Trabajo Moderno
LAS MEJORES HERRAMIENTAS NEUMATICAS DE MUNDO
Thor
Thor
Remachadores
Cinceladores
Barrenas
Sufrideras
Sierras
Esmeriles
Tecles
Taladros
General Office
600 W JACKSON BOULEVARD
CHICAGO ILL
INDEPENDENT PNEUMATIC TOOL Co.
Representantes exclusivos para Chile:
SAA & VIAL
FACTORY
STATE AND CLAIM Sts.
AURORA ILL.

VALPARAISO

(DE NUESTROS CORRESPONSALES)

En honor del Almirante Schroeder

El Martes 8 del presente se efectuará en los salones del Club Naval, la manifestación que los jefes y oficiales de la Armada ofrecerán al almirante señor Juan Schroeder, que el 12 se dirigirá a Europa a bordo del vapor "Nitokris", como jefe de la Misión Naval de Chile en Londres.

Consejo de Habitaciones Obreras

Hoy debe reunirse en la Intendencia de Valparaíso, el Consejo de Habitaciones Obreras para tratar de preferencia lo relacionado con la población obrera que se proyecta en Las abas.

A Santiago

Ayer se dirigieron a Santiago, en el expreso de las cuatro de la tarde, los señores Eduardo Deves, Luis Garnham y Carlos Balmaceda.

KRYPTOK

CRISTALES BIFOCALES INVISIBLES

Los métodos científicos modernos que usamos al examinar la vista, hacen posible la determinación correcta de cristales para los ojos. Cualesquiera que sean las correcciones que usted necesite, en un cristal para visión distante y próxima, nosotros se las haremos exactamente en los bifocales Kryptoks, y además le elegiremos una montura a su gusto que se ajuste con comodidad y que le venga bien a su cara.

Unico fabricante:

R. Hammersley & Hno.

Casilla 243. — Esmeralda 232.
Valparaiso

VENTA EXCLUSIVA EN PROVINCIAS:

Oscar Hammersley

ACTUALMENTE EN EL SUR

A—4

GUIA DE DESPACHADORES DE ADUANA

CASTRO y ANDREWS

Facilidades en derechos de aduana.
Serrano 22.— Casilla 732
VALPARAISO

COLIN L. CAMPBELL

Bandera 620. — SANTIAGO

Pretot Fontaine y Cía.

Blanco 951. — Casilla 32
VALPARAISO

HERNAN VIGIL

VALPARAISO
Agente General de Aduanas
SERRANO 169

Pedro Santibáñez

Serrano 69. — CASILLA 200
VALPARAISO

Wesse, Duval y Cía.

Se encargan de: EMBARQUES Y DESCARGAS MARITIMAS, DOCUMENTACIONES RESPECTIVAS, SEGUROS Y DESPACHOS ADUANEROS.

Aguayo & Billwiller

Casilla 1331 · Tel. Ing. 3427
VALPARAISO

Agentes comisionistas en general
DESPACHOS DE ADUANA, EMBARQUES Y DESEMBARQUES
JOSE M. AGUAYO G.
Agente autorizado de Aduana
PRAT 258 — VALPARAISO

EL MINISTRO DE ITALIA VISITA LOS ESTABLECIMIENTOS CAROZZI EN QUILPUE

IMPRESION QUE CAUSA AL ILUSTRE DIPLOMATICO ESTE VALIOSO EXPONENTE DEL ESFUERZO ITALIANO EN NUESTRO PAIS

ASISTENTES AL ALMUERZO OFRECIDO EN HONOR DEL EXCMO. MINISTRO DE ITALIA, POR EL SEÑOR CAROZZI

Aprovechando la estada del Excelentísimo Ministro de Italia, señor Fortunato Gastoldi, en Valparaíso, el Directorio de los grandes establecimientos industriales Compañía Molinos y Fideos Carozzi, lo invitó a prestigiar con su persona, la inauguración de sus nuevos edificios, que abarcan un área considerable de terreno y serán destinados a la instalación de un nuevo molino equipado con modernísimas maquinarias.

Por el tren de las 11.45 A. M., una numerosa comitiva se dirigía a Quilpué a fin de concurrir a esta manifestación que la colectividad italiana del puerto había incluído entre los festejos y visitas del programa de atenciones al Comendatore Fortunato Gastoldi.

Una vez en los establecimientos Carozzi, la comitiva recorrió detenidamente las diversas reparticiones de ella, quedando altamente satisfechos de su instalación, y teniendo palabras de aplauso para sus dirigentes por la espléndida forma en que opera este gran exponente de la industria italiana en Chile, y seguramente uno de los más grandes de toda Sur-América.

Después de una detenida visita a la fábrica, los visitantes amablemente atendidos por los jefes y empleados pasaron a casa del gerente, señor Augusto Carozzi, donde se tenía preparado un magnífico almuerzo.

EL ALMUERZO

En torno de una espléndida mesa adornada con profusión de flores y banderolas, tomaron colocación los invitados, entre los cuales pudimos anotar a los siguientes caballeros: Excmo. Ministro de Italia en Chile, Commendattore Fortunato Gastoldi; Cav. Pelegrino Cariola, Cav. Camilo Mori, señor Augusto Carozzi, señores Laneri, J. Cambiaso, A. Simonelli, Srasse, A. Queirolo, J. Queirolo, F. Gandolfo, Bocardo, Bracciglione, Chiarella, Bassino, Dr. Dagnino, Lauria, De Roland, Costa, Ferrari, Moltedo, Ognio, Calvi, representantes de la prensa y varias otras personas.

A la hora del champagne, ofreció la manifestación el señor Bocardo, como miembro de la casa, siguiéndole en el uso de la palabra distinguidos oradores, entre ellos, el señor Ministro que pronunció un hermoso y bien inspirado discurso, cimentando aún más sus conocidas dotes de gran orador.

LA FABRICA

Hace algunos años atrás, un grupo de industriales, encabezado por don Augusto Carozzi, joven y esforzado luchador del trabajo, echó las bases de esta fábrica modelo en su género, la que ha venido a llenar una necesidad altamente sentida en el país, pues las fábricas que hasta esa época elaboraban en Chile el artículo, lo hacían en una forma muy primitiva y deficiente. Reunido el capital, el señor Carozzi se trasladó a Europa con el objeto de estudiar entre las numerosas fábricas de Italia, Francia y Alemania lo que más adelantado hubiera en materia de molinos para sémola y elaboración de fideos. Volvió en seguida a Chile trayendo las maquinarias que son la última palabra de la ciencia aplicada a la mecánica.

Hoy en día, la compañía de Molinos y Fideos Carozzi gira con un capital de dos millones de pesos y el radio de acción de sus negocios se extiende a todo Chile, Perú y Bolivia.

La producción diaria es de 10 a 12 mil kilos de fideos y otros productos, consumiendo anualmente unos 30 a 40 mil sacos de trigo candeal del valle del Aconcagua.

Con los nuevos pabellones que hoy se ponen en actividad, dará ocupación a trescientos obreros.

Ayer hubo dos incendios en Valparaíso

Cerca de las dos de la madrugada de ayer se declaró un incendio en el barrio de Playa Ancha, quemándose totalmente la casa del súbdito otomano Emilio Massu, ubicada en la calle Gay esquina de Pacífico.

Massu tenía un almacén en su casa. Debido a la falta de agua, el fuego se propagó a los edificios colindantes, sufriendo serios perjuicios dos casas por la Avenida Pacífico y dos por Gay.

La casa incendiada tenía un seguro por 25,000 pesos, los mobiliarios de las familias afectadas por este siniestro no tenían seguros.

A las seis de la madrugada de ayer se produjo otro incendio en la calle de San Ignacio que adquirió grandes proporciones.

El fuego tuvo su origen en la inflamación de un anafe y se propagó con tal rapidez, que muy luego abarcó una serie de construcciones ligeras quemándose cerca de diez.

Debido a este incendio quedaron numerosas familias sin haber salvado absolutamente nada de sus mobiliarios siendo casi todas ellas de escasos recursos.

Debido a la impresión que sufriera con el siniestro, falleció la propietaria de uno de los edificios incendiados la señora Angela Aguirre de Torres, que se encontraba postrada en casa desde hace tiempo.

Los bomberos señores Luis A. Gáunez y Custodio Olavarría sufrieron quemaduras de importancia.

Fallecimiento del Subdelegado Marítimo de Penco

A la Dirección del Territorio Marítimo llegó ayer la noticia de haber fallecido en Penco, donde residía con su familia, el subdelegado marítimo y jefe del Resguardo de aquel puerto, señor Saladino Guarda.

El señor Guarda era un antiguo y meritorio empleado de las oficinas de Penco, donde supo conquistarse generales aprecios.

Notas sociales

BANQUETE.— El próximo Viernes tendrá lugar en los comedores del Club Valparaíso, el banquete que un numeroso grupo de sus amigos ofrecerá al señor don Alvaro Santa María Cerveró, con motivo de su ingreso al Parlamento, como Diputado por la Agrupación de Lontué y Curepto.

Hasta el momento en que escribimos estas líneas, el número de las adhesiones llegaba a ciento, por lo que hace presumir que tendrá un gran éxito.

COMIDA. — Próximamente un grupo de sus amigos dará una comida al doctor señor don Jorge Figueroa Castro, con motivo de ausentarse del país.

La comida tendrá lugar en el Club Valparaíso.

EN EL TEATRO VICTORIA. — Con extraordinario éxito ha funcionado en este teatro el gran conjunto ruso.

Entre las señoritas asistentes, hemos anotado las siguientes:

Marta Flesh Serrano, Trixie Price Claude, Lola Somavía Asquet, Luz Rudolphy Saavedra, María Bustos Muñoz, Laura Germain Falcón, Olga Finlay Feliú, Inés Bravo Concha, Teresa Somavía Asquet, Eugenia Donoso Andonaegui, Lucrecia Bustos Muñoz, Rosario Valdés Pinto, Rebeca Gana Urzúa, Cristina Garham Toro, Isabel Rivera Bianchi, Olga Germain Falcón, Fanny Gacitúa Braun, y varias otras que se nos escapan.

El mercado salitrero

129,380 QUINTALES DE SALITRE MAS SE CONSUMIERON EN MARZO DE ESTE AÑO QUE EN EL MISMO MES DE 1923

El salitre en Europa no alcanza para el consumo del año

La Asociación de Productores de Salitre recibió la estadística del salitre consumido en el mes de Marzo de este año que llega a la elevada suma de sólo en Europa y Egipto a 2.095,880 quintales, siendo el consumo en las mismas partes el año 23, de 1.966,500 o sea un aumento de 129,380 quintales en el mes de Marzo de este año.

A su vez las siguientes noticias llegadas de Europa sobre el mercado no pueden ser más favorables:

Estadísticas europeas, incluyendo Egipto, fin del mes pasado, son como sigue

	Toneladas
Importaciones	126,000
Entregas	202,500
Existencias	226,000
Distribución de las existencias es como sigue:	
Reino Unido	15,000
Francia	84,000
Bélgica	41,500
Holanda	29,000
España y Portugal	17,000
Italia	9,000
Escandinavia	15,000
Egipto	6,000
Alemania y puertos del Báltico	9,500

Trasbordo de Alemania y puertos del Báltico para Escandinavia, 11,000 toneladas. Trasbordo de Bélgica para Reino Unido, 500 toneladas; España y Portugal, 2,000 toneladas; Egipto, 1,000 toneladas.

Mercado activo para entrega inmediata, se informa de ventas c. i. f. a £ 12.17.6. Consideramos provisión visible para Europa y Egipto, en tierra y a flote es insuficiente para atender la demanda probable de Abril, Mayo y Junio.

La Agencia en Valparaiso
DE LA
Empresa Periodística "LA NACION"
FORMADA POR LOS DIARIOS
"LA NACION" de Santiago
"LOS TIEMPOS" de Santiago; y
"EL CORREO DE VALDIVIA",
HA TRASLADADO SUS OFICINAS A LA CALLE
ESMERALDA 109
FRENTE A "EL MERCURIO"

AVISOS DE VAPORES

Compañía Trasatlántica de Barcelona
(VAPORES-CORREOS ESPAÑOLES)
Línea Sud-Pacífico
El magnífico vapor
BUENOS AIRES

de 10,000 toneladas de desplazamiento, saldrá de Valparaíso para ESPAÑA el Sábado 12 de Abril, con escalas en: Antofagasta, Iquique, Arica, Mollendo, Callao, Guayaquil, Balboa, Colón, Pto. Colombia, Curacao, Pto. Cabello, La Guayra, Ponce, San Juan de Pto. Rico, Tenerife (Canarias), Cádiz y Barcelona

Acepta pasajeros y carga para dichos puertos.

También admitirá pasaje entre los puertos chilenos mencionados.

Esmerada atención y excelente alojamiento y trato para los pasajeros de 1.a, 2.a y 3.a clase.

Para fletes, pasajes y demás informes, dirigirse a los Agentes:

MARTINEZ, VELASCO y Cía.
Cochrane 653 — Casilla 898
— Valparaíso —

LUEJE, NIETO y Cía.
Agustinas 889 — Cas. 3984
— Santiago —

Sociedad Marítima y Comercial R. W. James y Cía.
LINEA DE VAPORES RAPIDOS DE PASAJEROS

"FLORA" Saldrá para: COQUIMBO, HUASCO, TALTAL, ANTOFAGASTA, MEJILLONES, TOCOPILLA, IQUIQUE y ARICA, EL VIERNES 4 DE ABRIL A LAS 6 P. M.

"FRESIA" saldrá para: LOTA, CORRAL, TOME y TALCAHUANO, EL JUEVES 10 DE ABRIL A LAS 11 DE LA MAÑANA.

Por fletes, pasajes y demás pormenores, verse con:

Sociedad Marítima y Comercial
R. W. James y Cía.
Blanco 1014. Tel. Ingl. 2652
VALPARAISO

Luis A. González C.
Bandera 152
SANTIAGO

Soc. Anón. Com. Braun & Blanchard
SERVICIO DE VAPORES

VALDIVIA De VALPARAISO en derechura a Corral, el 2 de Abril.

CHILOE De VALPARAISO, el 8 de Abril, para: COQUIMBO, HUASCO, CALDERA, TALTAL, ANTOFAGASTA, TOCOPILLA, IQUIQUE y ARICA.

Magallanes De VALPARAISO, el 9 de Abril, para: SAN ANTONIO, TOME, TALCAHUANO, CORONEL, CORRAL, PUERTO MONTT, CASTRO y PUNTA ARENAS.

SANTIAGO
AUGIER, BENAVIDES y Cía.
Bandera 180

VALPARAISO
BLANCO 957-959
Teléf. Inglés 2747. Nacional 261

Compañía Sud-Americana DE VAPORES
SERVICIO DIRECTO RAPIDO A NEW YORK
en 18 días, con escala en Antofagasta, Iquique, Callao, Payta y Cristóbal. PROXIMAS SALIDAS

"ACONCAGUA" Sábado 12 de Abril, a la 1 P. M.
"TENO" Sábado 10 de Mayo, a la 1 P. M.

EL PASAJE A NUEVA YORK VALE 250.00 DOLARES EN PRIMERA CLASE Y 110.00 EN INTERMEDIA; A CRISTOBAL, 150.00 Y 65.00 DOLARES, RESPECTIVAMENTE

SERVICIO A GUAYAQUIL

con escalas en Coquimbo, Antofagasta, Gatico, Tocopilla, Iquique, Caleta Buena, Arica, Ilo, Mollendo, Chala, Pisco, Tambo de Mora, Callao, Salaverry, Pacasmayo, Eten, Pimentel, Payta y Guayaquil. PROXIMAS SALIDAS:

"PALENA" Viernes 4 de Abril, a las 4 P. M.
"HUASCO" Viernes 18 de Abril, a las 4 P. M.

SERVICIO A PIMENTEL

con escalas en Coquimbo, Huasco, Caldera, Chañaral, Taltal, Antofagasta, Iquique, Pisagua, Arica, Ilo, Mollendo, Lomas, Pisco, Cerro Azul, Callao, Huacho, Supe, Huarmey, Casma, Samanco, Chimbote, Salaverry, Pacasmayo, Eten y Pimentel.
PROXIMAS SALIDAS:

"MAPOCHO" Viernes 11 de Abril, a las 4 P. M.
"CACHAPOAL" Viernes 25 de Abril, a las 4 P. M.

TARIFA REDUCIDA EN LOS PASAJES DE CAMARA DE LAS LINEAS A GUAYAQUIL Y PIMENTEL, ENTRE PUERTOS CHILENOS: ANTOFAGASTA, $ 125; IQUIQUE, $ 171; ARICA, $ 192

Al solicitar un pasaje es indispensable la presentación del certificado de vacuna

WESSEL DUVAL & Cía.
Huérfanos esq. Morandé, Agentes
COMPAÑIA TRANSPORTES UNIDOS
Estado esquina Delicias, Sub-Agentes

GRACE LINE
"SANTA LUISA", 16 DE ABRIL
saldrá de Valparaíso, a las 1 P. M.
Gran rebaja en los precios de pasajes a Nueva York.

PROXIMAS SALIDAS "SANTA TERESA", Abril 30
"SANTA ANA", Mayo 14.
"SANTA ELISA", Mayo 28

SOLICITEN PORMENORES DE LOS AGENTES.
Grace y Cía. (Chile) S. A.
HUERFANOS 1087. —— SANTIAGO

P. S. N. C.
VAPORES PARA EUROPA

ORCOMA . 5 Abril 1 P. M.
ORTEGA . . 19 Abril 1 P. M.
ORITA . . . 3 Mayo 1 P. M.
Para Antofagasta, Mejillones, Iquique, Arica, Mollendo, Callao, Balboa, Cristóbal, Habana, Coruña, Santander, La Rochelle, La Pallice y Liverpool.

El "ORCOMA" y "ORITA" no tocarán en Iquique.
El "ORTEGA" tocará extra en Jamaica.

VAPORES PARA NUEVA YORK
BOLETOS DE IDA Y VUELTA

Essequibo 23 de Abril
Ebro . . . . 21 de Mayo
Essequibo 18 de Junio
1 P. M.
Para Antofagasta, Iquique, Arica, Mollendo, Callao, Salaverry, Paita, Balboa, Cristóbal, Habana y Nueva York.

The Pacific Steam Navigation Company
SANTIAGO: Agustinas 1017 — :-: — VALPARAISO: Calle Blanco
SUB-AGENTES EN SANTIAGO: Transportes Unidos, Estado esquina Delicias; Expreso Villalonga, Agustinas 840.

The Royal Mail Steam Packet Company
SERVICIO RAPIDO DE — LUJO DESDE — **Buenos Aires a Europa**
PROXIMAS SALIDAS DE LOS AFAMADOS VAPORES A.

"ANDES"	15,620 toneladas,	3 de ABRIL
"ARLANZA"	14,930 toneladas,	17 de ABRIL
"AVON"	11,000 toneladas,	1.o de MAYO
"ALMANZORA"	15,500 toneladas,	15 de MAYO
"ARAGUAYA"	10,530 toneladas,	22 de MAYO
"ANDES"	15,620 toneladas,	29 de MAYO

PROXIMAS SALIDAS DE LA LINA D.

"DESNA" .. .. .. 28 de Marzo | "DARRO" .. .. .. 9 de Mayo
"DEMERARA" . .. 11 de Abril | "DESEADO" .. .. 23 de Mayo

Rebajas en boletos de ida y vuelta con descuento adicional para familias. Hay camarotes de 1, 2 y 3 camas, y también combinaciones de departamentos de lujo con baño privado y toda clase de comodidades.

Viajes de llamada desde varios puntos de Europa, Siria y Turquía.

The Pacific Steam Navigation Company
CASILLA 536.— SANTIAGO. — AGUSTINAS 1017
SUB-AGENTES: Compañía Expreso Villalonga y Compañía Transportes Unidos

INFORMACIONES DEL INTERIOR

(DE NUESTROS CORRESPONSALES)

TACNA

Claudio Arrau viene a hacer el servicio militar

(De nuestro corresponsal por telégrafo)

ARICA 1.o—El Jueves se embarcará en Nueva York, de regreso a Chile, el señor Claudio Arrau, acompañado de su madre, la señora Lucrecia León de Arrau.

El joven artista del piano viene a hacer el servicio militar.

Viajeros

ARICA 1.o—A bordo del vapor "Perú" se dirige definitivamente al Sur, don Manuel Donoso, quien desempeñó durante varios años la tesorería municipal.

—Mañana es esperado en ésta el señor Fernando Cabrera, sub-administrador del Ferrocarril Internacional.

ATACAMA

¿Fué Cementerio la actual Iglesia?

ASI LO HACEN PRESUMIR LAS OSAMENTAS ENCONTRADAS

(De nuestro corresponsal por telégrafo)

VALLENAR, 1.o — Al abrir los heridos del terreno vecino a la Iglesia para colocar los cimientos del edificio parroquial, los trabajadores encontraron hoy numerosas osamentas humanas diseminadas en toda la extensión de dicho terreno. Estas osamentas están formadas por esqueletos de diferentes tamaños.

Alrededor de este hallazgo se hacen los más variados comentarios, estimándose preferentemente que hubo allí algún cementerio, dada la extensión que abarca dicho terreno, el que des-

TARAPACA

SE DESPEJO EL PELIGRO DE LA REAPERTURA DE CHUCUNATA

(De nuestro Corresponsal, por Telégrafo)

IQUIQUE 1.o—El diario "La Provincia", reproduce el siguiente telegrama enviado a la Intendencia por don Enrique Phillips, desde Santiago:

"Señor Ricardo Amengual. — Iquique.—No tengo ningún interés en la concesión de la Caleta Chucunata. Renuncié a mis derechos desde hace mucho tiempo. Sírvase hacerlo presente, porque no deseo que se mezcle mi nombre en nada que no sea conveniente al país.— Phillips."

El mismo diario comenta esta resolución, aplaudiéndola, y dice que se ha despejado una vez más, el peligro evidente de que se veía amenazado Iquique, con la reapertura de la caleta Chucunata.

ACONCAGUA

La supresión del tren diario perjudica

(De nuestro corresponsal por telégrafo)

PUTAENDO, 1.o — La Dirección General de Ferrocarriles acaba de ordenar que haya tren a San Felipe sólo los días Martes, Jueves y Domingos, hasta el 15 de Diciembre.

Esta medida perjudica enormemente al comercio y a los vecinos en general, y no se sabe cuál ha sido la causa que haya motivado su opción, ya que dicho ferrocarril tiene diariamente bastante movimiento.

Reviste manifiesta conveniencia que queden las cosas como estaban, y ya las autoridades y los vecinos preparan gestiones en este sentido.

TALCA

YA NO HAY VIRUELA

PERO EL TIFUS EXANTEMATICO HA HECHO SU APARICION

(De nuestro Corresponsal, por Telégrafo)

TALCA 1.o—La epidemia de la viruela que hace algunos meses se propagó en forma alarmante tanto en la ciudad como en las comunas, ha ido declinando hasta dejar de constituír el peligro que se temió en un principio, pues en el transcurso de mes y medio no se ha presentado ningún nuevo caso, y los enfermos hospitalizados en el Lazareto han mejorado casi en su totalidad, quedando sólo dos variolosos, quienes pronto serán dados de alta.

flagelo ha disminuído, en forma apreciable, aunque existen aún algunos variolosos.

A pesar de no estar amenazada, de esta peligrosa enfermedad, la población continúa afectada con motivo de la epidemia del tifus, que con cierta intensidad ha hecho numerosas víctimas.

En este sentido se hace necesario que las autoridades tomen algunas medidas tendientes a combatir este mal, a fin de no tener, poste-

Estudios sobre una red de alcantarillado

(De nuestro corresponsal, por telégrafo)

TALCA 1.o—Regresó de Santiago la comisión de ingenieros enviada a la Dirección de Obras Públicas, con el objeto de finiquitar los estudios sobre la aplicación de la red de alcantarillado de la desviación del estero Baeza.

Don Eduardo Aguirre, jefe de la comisión, declaró que previo un informe que pasará a la Dirección General de Obras Públicas, sobre los estudios efectuados, estará ésta en condiciones de solicitar propuestas públicas para su ejecución en un mes más.

El comercio trabaja de ocho a dieciocho

TALCA 1.o—Los comerciantes de la plaza han suscrito un convenio por el cual se comprometen a fijar las horas de trabajo en Invierno, desde las 8 de la mañana a las 6 de la tarde.

VALDIVIA

Enfermos que mejoran

(De nuestro corresponsal por telégrafo)

VALDIVIA 1.o — Han mejorado de salud los señores Luis Bayer y Horacio Rodríguez.

Una bocina dará la hora pública del Meridiano

(De nuestro corresponsal por telégrafo)

VALDIVIA, 1 o.—Desde mañana, dará la hora pública al mediodía una bocina colocada en el Cuartel de Bomberos.

Reinan fríos intensos

VALDIVIA, 1.o — En esta región reinan fríos intensos desde algunos días atrás, tal como en plena es-

Primer aniversario del Sanatorio Alemán

(De nuestro corresponsal por telégrafo)

VALDIVIA, 1.o — Los diarios locales rememoran el primer aniversario del Sanatorio Alemán, y exponen al respecto que dicha obra es la más eficiente realizada en pro del servicio de la hospitalización.

La enseñanza de la economía doméstica

VALDIVIA, 1.o — La señora Visitadora de Escuelas en el Curso de Economía Doméstica, reunió ayer a las señoras directoras de las Escuelas Superiores con el objeto de concentrar la enseñanza del ramo, haciéndose clases en un sólo local, equidistante de las Escuelas.

Pide a S. E. que patrocine un segundo Juzgado

(De nuestro corresponsal por telégrafo)

VALDIVIA, 1.o — El Primer Alcalde señor Hevia, ha telegrafiado a S. E. el Presidente de la República, pidiéndole que el Gobierno patrocine el Segundo Juzgado para Valdivia.

AGRICULTORES!!

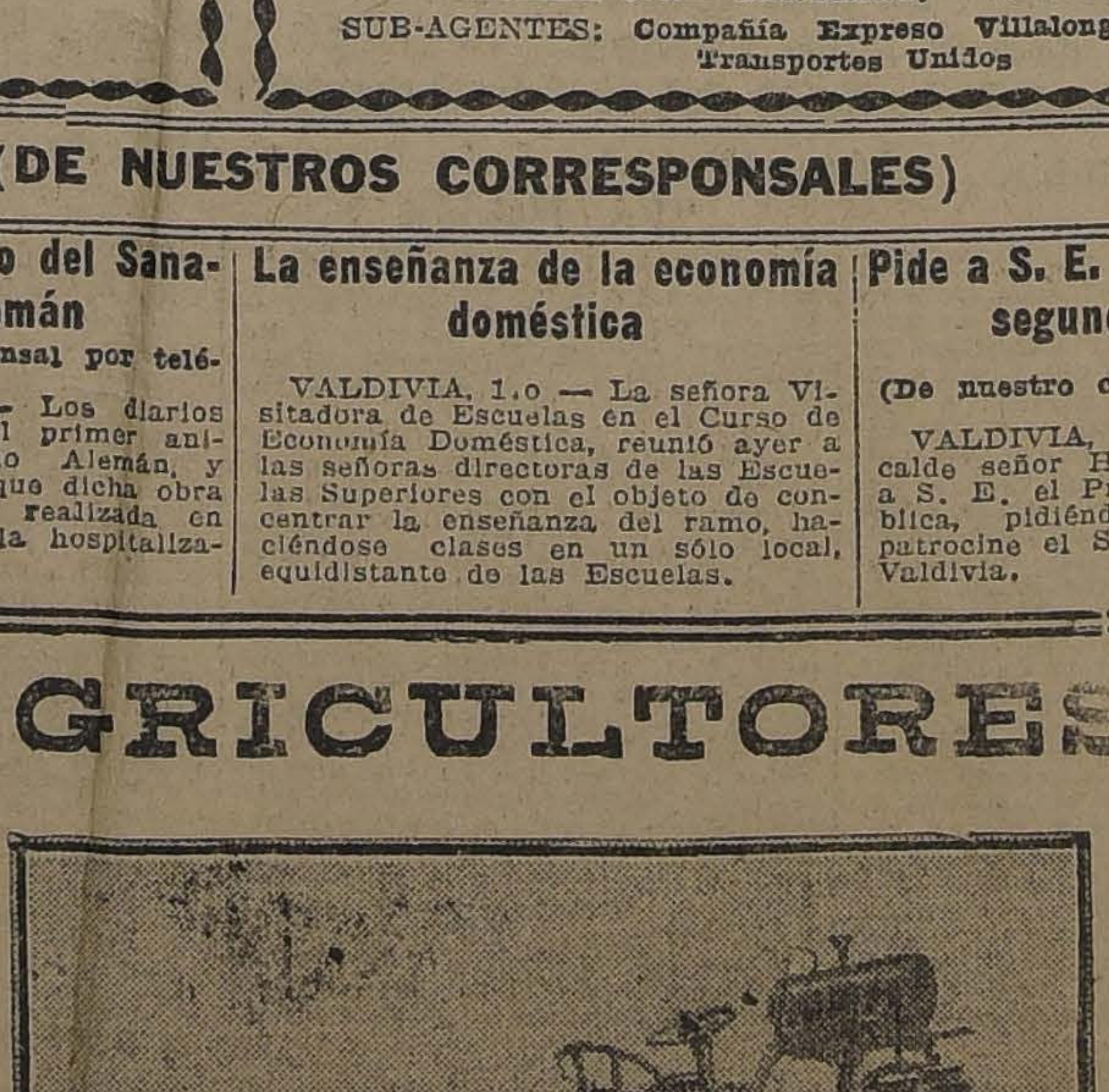

Aprovechen los pocos TRACTORES AUSTRO FIAT, para arar, que nos quedan de la última partida y que los ofrecemos a precios fuera de toda competencia.

GARAGE "AUSTRO DAIM" Teléfono 2821
Delicias 1751.— Casilla 1568.— LER".— SANTIAGO

WEBER & Co.

LOS SERVICIOS DE TELEFONOS

L MINISTRO DEL INTERIOR SOLICITA DE LA COMISION DE SENADORES Y DIPUTADOS UN PRONUNCIAMIENTO

Por decreto número 1,283, de 5 Junio de 1923, el Ministerio del erior designó una comisión com- esta de los señores Pedro Aguirre da, Pedro Correa Ovalle(Arturo on Peña, Guillermo Rivera, Hec- Clara Salas, Agustín Correa vo, Rafael Luis Gumucio, San- go Labarca, Tomás Ramírez ias y del director del Correo y légrafos para que informara so- los servicios telefónicos del país y sobre lo relacionado con las concesiones vigentes, así como en orden al plan que el Gobierno ha- de adoptar en caso de renovación las mismas o de nuevas conce- ones.

Hasta la fecha la comisión no ha vacuado su informe. El Gobierno or su parte se ha abstenido de re- olver acerca de las peticiones de oncesiones que le han formulado las diversas compañías de teléfonos que tienen servicios establecidos en el país, creándose con este motivo una situación irregular, pues dichas compañías mantienen sus servicios sin la correspondiente autorización gubernativa.

Con este motivo el Ministro del Interior, señor Cornelio Saavedra, en el deseo de abordar cuanto antes este problema, ha enviado una comunicación al Director General de Correos, Telégrafos y Teléfonos, en la cual, entre otras cosas, le dice:

"El servicio de teléfonos es, como usted comprenderá, de vital importancia y a él están, además, afectos ingentes capitales nacionales y extranjeros. Por otra parte el Gobierno tiene el propósito de procurar la modernización y abaratamiento de estos servicios, de modo de obtener que ellos sean lo más eficientes y económicos para el público y que su uso esté al alcance del mayor número; pero nada puede exigir a estas compañías ya que no se halla en condiciones de darles las garantías que ellas pueden exigir en caso que se les obligue a hacer mayores inversiones.

Sírvase US. informarme sobre la labor de la comisión y citar a sus miembros a una reunión que deberá verificarse lo más pronto que sea posible a fin de que se sirvan pronunciarse acerca de si tienen el propósito de continuar o nó en sus labores.

US. debe hacer presente a los miembros de esa comisión la situación irregular que se ha creado y la urgencia que tiene el Gobierno de dar una pronta solución a las diversas cuestiones pendientes relacionadas con los servicios telefónicos de las diversas compañías."

REMATE DE TERRENOS SALITRALES

EL GOBIERNO ESTUDIA LA CUBICACION, FORMACION DE LOS LOTES, MINIMOS Y FECHA DE LA LICITACION

El Ministro de Hacienda ha con- nuado preocupándose en estudiar s antecedentes relacionados con el mate de terrenos salitrales que, omo se sabe, su producido está lla- ado a financiar los gastos de la ación.

Con este motivo se encuentra en antiago el delegado fiscal de sali- eras, don Carlos Orrego, quien con sección respectiva del Ministerio, delanta en el estudio de los ante- edentes acumulados y los traídos l terreno mismo para que la licitación se haga cuanto antes posible y en las mejores condiciones comerciales para el Estado.

Los estudios están ya próximos a terminarse y con el objeto de llegar a un perfecto acuerdo entre los ingenieros que han actuado en este asunto. Dentro de tres o cuatro días más se verificará en el Ministerio una reunión presidida por el Ministro señor Belfor Fernández y con la asistencia del delegado señor Orrego y de los ingenieros informantes señores José Rafael Echeverría, Luis Enrique Brieba y Leonardo Lira.

En esta reunión se dará lectura al informe suscrito por los señores Echeverría, Brieba y Lira, por una parte y al del delegado señor Orrego.

Con el mérito de los antecedentes se discutirán los puntos en que haya divergencia de opiniones y se llegará a un acuerdo acerca de la cubicación de los terrenos, formación de los lotes, mínimo de cada lote y fecha en que se efectuarán los remates.

Obtenido este acuerdo, el Gobierno procederá a expedir el decreto fijando las condiciones y fechas de los remates.

EL FERROCARRIL DE SALTA A ANTOFAGASTA

LA CONSTRUCCION DE LA PARTE CHILENA IMPORTARA £ 1.500,000

EL DOCTOR SEÑOR POBLETE NOS HABLA SOBRE EL RESULTADO DE SU MISION

Sabido es—y de esto ya ha dado cuenta "La Nación"—que, desde hace varios días, se encuentra en esta capital el doctor, señor Poblete, Primer Alcalde de Antofagasta, quien ha venido a Santiago presidiendo una comisión de vecinos de aquella ciudad, con el objeto de gestionar ante los Poderes Públicos la construcción del ferrocarril de Salta a Antofagasta.

Con el objeto de saber el resultado de las gestiones que ha iniciado esa comisión, en la tarde de ayer visitamos al doctor, señor Poblete a quien interrogamos al respecto.

Con exquisita amabilidad, el señor Poblete nos atendió, manifestándonos que la comisión había visitado al Presidente de la República quien se había mostrado interesadísimo por la construcción de esa arteria comercial y, al efecto, había desidido nombrar una comisión compuesta de un financista de un técnico, de un agricultor y de un diplomático, para que inicie los estudios necesarios a fin de que informe al Gobierno y estudie las conveniencias nacionales que existen para la construcción del mencionado ferrocarril.

Asimismo, nos dijo el señor Poblete, hablamos con el Ministro de Relaciones Exteriores, señor Gallardo Nieto, con el Ministro de Chile en Argentina, con el Director de Obras Públicas, señor Illanes Beltía y con el ingeniero señor Quiroz, autor del trazado del ferrocarril. En todas partes encontramos la más benévola acogida, dándosenos seguridades de una pronta solución en los estudios y de dar una mayor actividad a los que se han iniciado.

El presupuesto para la construcción del ferrocarril, en la parte chilena—continuó el señor Poblete—que es la más corta, ascendería a un millón quinientas mil libras esterlinas; pues sólo queda por construirse la línea entre el boquete de Socomba y Santa Victoria. Es necesario dejar bien en claro que la construcción de esta arteria comercial en nada perjudicaría a la agricultura chilena, pues, nosotros tampoco, por ningún motivo, como verdaderos chilenos, vamos a querer que nuestros país se perjudique.

Los agricultores chilenos, en la actualidad, sólo llevan a Antofagasta un tercio del ganado que se consume en esas regiones, siendo el resto importado a pie por los boquetes de la cordillera. Por otra parte, es sabido que los fletes de los ferrocarriles jamás podrán competir con los marítimos que son bajísimos y por el contrario nosotros manifiestamente salimos favorecidos ya que importaríamos diversos artículos tropicales que en nuestro país no se producen, por ejemplo el lino, la caña de azúcar, el arroz, café, etc.

El señor Poblete terminó manifestándonos que espera confiado que el Supremo Gobierno ha de poner especial interés porque ese ferrocarril se construya cuánto antes, ya que él traería para nuestra Nación positivos e importantes beneficios.

Una vez terminada la misión a que ha venido, el señor Poblete, regresará a Antofagasta el 19 del actual por el vapor "Orcoma".

EN LA ASOCIACION CRISTIANA DE JOVENES

Hoy a las 9 P. M., en el local de la Asociación Cristiana de Jóvenes, Delicias 1312, el conocido publicista argentino señor don Julio Navarro Monzó, dará comienzo a su curso libre de historia que tratará acerca de "La evolución religiosa del mundo antiguo".

En esta disertación considerará la profecía de Platón, acerca del martirio y crucifixión del Justo y la importancia del estudio de la evolución de los sentimientos y conceptos ético-religiosos en el mundo helénico, como corriente paralela del pensamiento hebreo. Entre otros tópicos de interés comentará la necesidad de estudiar conjuntamente la obra realizada por los profetas hebreos y por los filósofos griegos para comprender el contenido espiritual e intelectual de la primitiva prédica cristiana.

El señor Navarro Monzó expondrá en cada disertación hechos perfectamente enlazados en la evolución histórica del cristianismo y llegará a conclusiones que facilitarán estudios ulteriores.

No hay mejor Regalo

PARA UN CONSECUENTE FUMADOR, QUE LOS CIGARRILLOS:

"CAIRO"

NO ES UN MISTERIO, QUE CIGARRILLOS DE TAN ALTA CALIDAD, A PESAR DE QUE SE VENDEN SOLO A 40 CENTAVOS.

VALEN MUCHO MAS

LOS INTERESES PENALES DE LA CONTRIBUCION MOBILIARIA

EL INSPECTOR DE OFICINAS FISCALES SEÑOR PEDRO FUENZALIDA REFUTA LAS DECLARACIONES DEL TESORERO MUNICIPAL SOBRE ESTE ASUNTO

LA MUNICIPALIDAD RETIENE AL FISCO, DICE EL SEÑOR FUENZALIDA, $ 250,000 Y NO $ 25,000, COMO LO ASEGURA EL TESORERO MUNICIPAL

¿Qué se hacen los intereses penales de la contribución mobiliaria y los intereses del impuesto adicional de haberes?

El inspector de Oficinas Fiscales nos ha enviado la siguiente carta:

Con motivo de la situación creada entre el Fisco y la Municipalidad de esta ciudad por los intereses penales que perciben la Tesorería Fiscal y la Municipal de los impuestos mobiliario y de haberes respectivamente, el tesorero municipal señor don Arturo Pizarro en un reportaje del diario "La Nación" del 21 del presente expone:

1.o Que el Fisco debe a la Municipalidad desde el año 1891, de tres a cuatro millones de pesos por intereses penales de la contribución mobiliaria que recauda la Tesorería Fiscal; que la Municipalidad, en cambio, sólo le resta al Fisco veinticinco mil pesos, también por intereses penales ,del impuesto adicional de haberes, que recauda con autorización fiscal;

2.o Que la Alcaldía pidió al Ministro de Hacienda en 1919, que los intereses penales, de la contribución mobiliaria percibidos por la Tesoreral Fiscal fueran entregados a la Municipalidad y que de cuya petición no se obtuvo ningún acuerdo;

3.o Que la Municipalidad acordó no entregar al Fisco los intereses penales del impuesto adicional de haberes, en compensación de los otros intereses de la contribución mobiliaria que se niega devolver la Tesorería Fiscal;

4.o Que la Municipalidad vería con agrado que se liquidaran estas cuentas pendientes, porque la Municipalidad atravesaba por una situación difícil."

Como inspector de oficinas fiscales, he estado actuando en las Municipalidades y en la Tesorería Fiscal del departamento, controlando y al mismo tiempo reglamentando la forma irregular de las recaudaciones que se hacen de los impuestos de haberes, de caminos e intereses penales, que perciben con autorización del Fisco las diversas Municipalidades, previo una comisión del 1 por ciento.

Con el examen que he hecho de los antecedentes, puedo rectificar algunos puntos de la exposición del señor Pizarro.

Primero: Sin fundamento se afirma que los intereses penales de la contribución mobiliaria que percibe la Tesorería Fiscal alcanza de tres a cuatro millones de pesos. Si el señor Pizarro se hubiera tomado la molestia de adquirir datos en la Tesorería Fiscal, no habría incurrido en este error. En los 33 años transcurrido no se ha alcanzado a recaudar más de unos seiscientos a ochocientos mil pesos en intereses; entendido que dentro de esta cantidad se encuentran los intereses de todas las contribuciones que percibe el Fisco por la Tesorería Fiscal. Ahora, si por sentencia o resolución administrativa, la que creo muy remota, se ordenara entregar los intereses de la contribución mobiliaria, habría en todo caso que liquidar esta cuenta y distribuir los fondos entre las Municipalidades del departamento, en conformidad a la ley. Por lo que toca a los veinticinco mil pesos, que declara tener retenidos la Municipalidad por intereses del impuesto fiscal de haberes estimo que hay otro error. Revisados los libros que me proporcionó el Iltmo. Tribunal de Cuentas ya que no encontré facilidades en la Municipalidad la cuenta de intereses penales arroja desde el año 1916 al 22, la suma de más de un millón de pesos, de los cuales son fiscales más de doscientos cincuenta mil pesos.

No sería difícil precisar la suma de los intereses pertenecientes al Fisco, tomando los boletines de ingresos, aunque sistemáticamente se haya englobado las partidas fiscales y municipales, pues cada boletín lleva su glosa correspondiente.

Segundo: Si la Alcaldía no ha conseguido de los Ministros en los repetidos reclamos e influencias, la entrega de los intereses penales de la contribución mobiliaria, debía haber cedido a la razón y cumplir con la ley de 1891 que dice en su artículo 9o transitorio: **"Mientras se dicta la ley que organiza las rentas municipales, las contribuciones sobre valores mobiliario establecida en el artículo 41, se aplicará a la atención del servicio municipal de las comunas en que dicha contribución devengue".**

La ley no autoriza a las Municipalidades hacer el cobro, sino que ordena aplicar sus entradas; tampoco ordena que los intereses penales se entreguen a la Municipalidad, para ello tendría que haberse derogado la ley que cede a la Caja de Ahorros de Empleados Públicos los intereses penales de los deudores morosos del Fisco.

Tercero: Estimo que no habiendo resolución de los señores Ministros a favor de la Municipalidad por los intereses de la contribución mobiliaria, no debía haberse hecho por sí mismo justicia el señor Alcalde, negándose a entregar los intereses del impuesto de haberes, que calculan en veinticinco mil pesos en compensación de cuatro millones que les adeuda el Fisco. Esta conformidad habría perpetuado si en la visita no se hubiera notado que dichos intereses de pertenencia fiscal se pasaban a la Caja de Ahorros de los empleados de la Municipalidad.

Cuarto: Dice el señor Pizarro, que la I. Municipalidad vería con interés que se liquidaran estas cuentas pendientes con el Fisco, por ser las rentas municipales escasas y su situación difícil. Estimo que la exposición del señor Pizarro no es sincera, porque bien lo sabe que los intereses penales pasan directamente a incrementar los fondos de la Caja de los empleados de la Municipalidad.

Es cierto que con dicha relación la prensa, el público y el Gobierno se habrían inclinado a la causa del más débil, o sea, a salvar la situación de la Corporación.—**Pedro C. Fuenzalida**, Inspector de Oficinas Fiscales.

QUE NECESITA UD.

Para la Temporada de Otoño?

Gath & Chaves

LE OFRECE LO MEJOR Y LO MAS BARATO

ARTICULOS DE LA ESTACION

A PRECIOS ECONOMICOS

PARA CABALLEROS:

SOMBREROS de fieltro extra, modelo calañés, en colores de moda, a	$ 21.50
TRAJES completos confeccionados en casimir inglés de pura lana, colores y modelos de última creación, a	$ 148.00
CALCETINES de algodón, negros y colores unidos, sin costura, doble tejido, el par	$ 2.25
BUFANDAS de lana, punto tejido, blanco, negro y colores variados, desde	$ 9.85
PIJAMAS de viyella, cuello doblado, colores y gustos de novedad, a	$ 32.30
BOTINES en box-calf "Brogue", doble suela, a	$ 41.50
JERSEY de lana, varios colores, a	$ 30.60
PONCHOS de lana, insuperable fabricación nacional, con y sin cuello, desde	$ 57.60
CHALONES, selecto surtido, diferentes clases y colores, desde	$ 112.00

PARA NIÑOS:

TRAJES de blusa eslava, casimir fantasía de lana; pantalón forrado, artículo práctico para colegial y uso diario, años 2 á 13; primera edad.. .. .. .. $	34.00
SOBRETODOS casimir fantasía, lana inglesa, colores y modelos de moda, para años 8 a 13; primera edad. .. .. $	86.70
BUFANDAS de pura lana, variedad de colores, desde.. .. .. $	9.50
CAMISAS en franeleta rayada, cuello americano, años 5 a 16; primera edad.. .. .. $	11.05
CAMISETAS de lana gris, inglesas, años 2 a 16; primera edad, desde. . $	17.85
CHALECOS de lana, con mangas, color vicuña, marca "Jaeger", años 3 a 15; primera edad, desde.. .. .. $	54.60
TRAJES de jersey de pura lana, con gorro, diversos modelos y colores, años 2 a 8; primera edad, desde	$ 34.00
MEDIAS de lana sport, inglesas, desde	$ 11.90
JOCKEYS de casimir inglés, varios colores, medidas 50 al 56, desde	$ 8.50
SOMBRERITOS en sarga de lana blanca, medidas 50 al 55, a	$ 9.85

PARA SEÑORAS:

VESTIDOS de lana, en crepé marrocain, gabardina, etc., desde.. .. .. $	170.00
PALETOS en lapin café, forrados en seda, talles 40 al 44, a. $	390.00
HORMAS de paño, estilos nuevos, colores de moda, a.. .. $	28.00
HORMAS de peluche de seda, gran moda, a.. .. .. $	49.50
CAMISAS de noche en rico moletón, mangas largas y cuello, festoneadas, desde.. .. .. $	27.90
BATAS en franela, surtido de colores, a.. .. .. $	24.50
CHOMBAS de lana, variedad de colores, a.. .. .. $	30.60
MEDIAS de algodón, lisas, tipo muselina, en negro y los colores de moda, a.. .. .. .. $	4.60
CAMISETAS de algodón, punto tricot, medio abiertas, mangas largas, a.. .. .. $	8.85
ZAPATONES nacionales, estilo "Garibaldi" o Zapatillas con hebilla o con una traba, en cabritilla charolada y taco Luis XV, el par.. .. .. $	29.80

PARA NIÑAS Y BEBES:

VESTIDOS de franela, moletón y viyella de algodón, gran surtido, años 2 a 13, desde.. .. $	13.60
CHOMBAS tejidas, lana azul marino, especial para colegiales, años 6 a 13, desde.. .. .. $	29.25
VESTIDOS en lana tricot, modelos de estación, años 3 a 8, desde.. .. .. $	30.60
TRAJECITOS pantalón, con gorro, tricot de lana, blanco y colores, años 1 a 3, a.. .. $	35.70
TAPADOS en rico terciopelo de lana, azul marino y colores tonos de moda, años 7 a 13, desde.. .. .. $	74.80
CHAMBRITAS para guaguas, en franela de algodón, rosa, blanca y celeste.. .. .. $	4.10
CALZONES en tricot de algodón blancos, años 1 a 8, desde.. $	7.80
CAMISETAS en tricot de lana, blanco y rosa, años 3 a 12, desde.. .. .. $	9.50
GUANTES de lana tejidos, el par.. .. .. $	7.50
ZAPATILLAS de charol, cosido escarpín, con una traba, N.os 30 al 33, a $ 23.50; N.os 27 al 29, a.. .. .. $	21.00

A PRECIOS MUY REBAJADOS — SOLO POR ESTA SEMANA

GRAN RECLAME DE LOS VINOS DE LA AFAMADA VIÑA VIAL (Leonidas Vial)

POR CAJONES Y BOTELLAS

SERVICIO METEOROLOGICO DE "LA NACION"

1.o DE ABRIL

OBSERVACIONES METEOROLOGICAS LOCALES

Presión atmosférica, m|m., a 0° y 45° lat., 7 h., 722,8; 14 h., 719,1; 21 h., 718,8.

Humedad relativa, %, 7h., 72%; 14 h., 40%; 21 h., 57%.

Tensión del vapor de agua, m|m., 7 h., 6,7; 14 h., 6,9; 21 h., 7,2.

Temperatura del aire, 0° C., 7 h., 8,7; 14 h., 16,7; 21 h., 9,9.

Dirección del viento y grado Beaufort, 7 h., N-1; 14 h., S-2; 21 h., Calma.

Velocidad, metros por minuto, 7 h., 96; 14 h., 225; 21 h., —.

Nebulosidad (décimos) y densidad, 7 h., 8-1; 14 h., Desp.; 21 h., Desp.

Tipo de nubes y dirección, 7 h., FStr.; 14 h., —; 21 h., —.

Visibilidad y titilación (de 0 a 4), 7 h., 1; 14 h., 2; 21 h., 2-3.

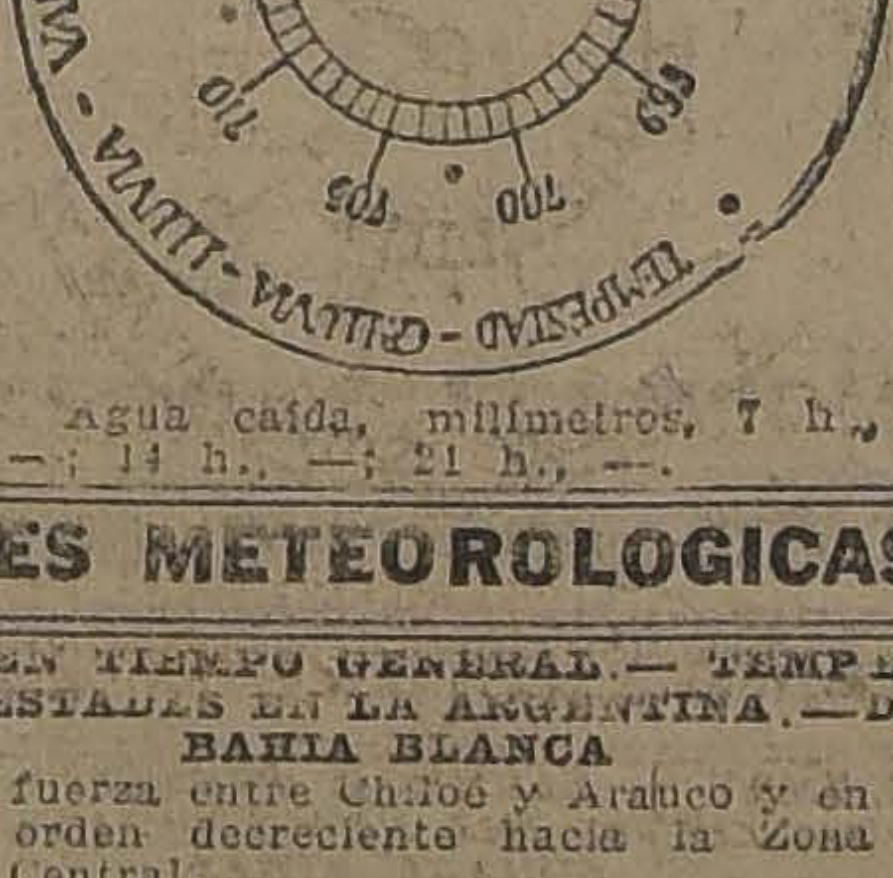
VARIABLE - B.TIEMPO - B.TIEMPO FIJO - MUY SECO
LLUVIA - GRAN LLUVIA - TEMPESTAD
725
730

Agua caída, milímetros, 7 h., —; 14 h., —; 21 h., —.

Temperatura del aire máxima, 18,9.

Temperatura del aire mínima, 6,7.

Oscilación térmica en 24 horas, 12,2.

Viento dominante, Sur.

Agua caída en 24 horas, —.

Agua caída hasta la fecha, 14,0 mm.

Agua caída hasta la misma fecha del año anterior, 0,8 mm..

Hidrometeoros, Rocío.

ANOTACIONES GENERALES.—Intensa irradiación nocturna. Temperatura fría. Régimen de alta presión.

ACTIVIDAD SOLAR.—No existen manchas solares. Se observan varias fáculas.

CONJUNCION.— A la 1 h. 16 m. de la madrugada de hoy (2), Urano estuvo en conjunción con la Luna, a 0,8 Norte.

OBSERVACIONES METEOROLOGICAS GENERALES

REGIMEN ANTI-CICLONICO.— BUEN TIEMPO GENERAL.— TEMPERATURA FRIA.— HELADAS EN EL VALLE CENTRAL.— TEMPESTADES EN LA ARGENTINA.—DEPRESION CICLONICA EN BAHIA BLANCA

PRESION ATMOSFERICA. — El régimen anti-ciclónico llegó a su apogeo en el día de ayer, afectando una gran extensión de nuestro territorio. El centro de alta presión se encuentra situado entre Isla Mocha W. e Isla Huafo y fluctúa alrededor de 775 milímetros (1033 milibarias).

Una importante depresión ciclónica se desplaza en la región Argentina, con centro de baja presión de 755 milímetros (1006 milibarias) en Bahía Blanca. En Mendoza, San Juan y San Luis, la depresión atmosférica ha subido considerablemente.

VIENTOS.— Los vientos dominantes en nuestro país han sido los del Sur-Oeste, soplando con fuerza entre Chiloé y Arauco y en orden decreciente hacia la Zona Central.

Entre Cabo Rapel y Magallanes predominan los vientos del Norte.

TEMPERATURA — La temperatura ha descendido considerablemente en todo el país. Las máximas escasamente llegaron a 20 grados en la Zona Central y a 15° en la región Sur. En cambio las mínimas han descendido en diversos puntos bajo cero. En Río Bueno a las 7 h., se observaban 0.7 grados bajo cero.

En la Argentina la temperatura es moderada y en Paraguay, algo calurosa.

NEBULOSIDAD.— La nebulosidad ha disminuído considerablemente en todo el país. Durante la tarde la atmósfera se presentaba completamente despejada desde Arica a la provincia de Cautín. Desde Valdivia a Chiloé estaba semi-nublado y desde Isla de Huafo a Magallanes, nublado.

HIDROMETEOROS.— No se registran lluvias de importancia en ninguna parte del país. En el Valle Central las HELADAS han sido frecuentes, especialmente en las provincias de Malleco, Cautín y Valdivia.

En la Argentina se han desarrollado violentas tempestades eléctricas, con fuertes chubascos de lluvia y granizo, entre Bahía Blanca y Río Negro.

ANUNCIOS METEOROLOGICOS

Buen tiempo en la Zona Central. — Heladas. — Nuevos cambios atmosféricos en el Sur

CARACTERES GENERALES DEL TIEMPO

El régimen Anti-Ciclónico que ha predominado en las últimas 24 horas, principiará a decrecer, a partir del día de hoy.

La presión atmosférica bajará rápidamente.

Durante el día de hoy habrá BUEN TIEMPO en sus caracteres generales en la Zona Central, durante la mañana temprano se producirán heladas, la temperatura amanecerá muy fría, pero se elevará durante la tarde y soplarán vientos moderados del Sur.

En la Zona Sur, la bonanza toca a su fin. Dentro de breve plazo se iniciarán nuevos cambios atmosféricos en Chiloé. La perturbación avanzará progresivamente hacia el Norte en los próximos

ANUNCIOS PARA LA ZONA NORTE

Buen tiempo general en la Zona Norte.

Temperatura relativamente calurosa.

Soplarán fuertes vientos del Suroeste.

ANUNCIOS PARA LA ZONA CENTRAL

Buen tiempo en la Zona Central durante el día de hoy.

Se producirán HELADAS por la mañana temprano.

Soplarán viento del Su y Suroeste moderados.

La temperatura será FRIA en la mañana y en la noche, y moderada en la tarde.

La presión atmosférica princi-

ANUNCIOS PARA LA ZONA SUR

La bonanza será de corta duración.

La temperatura aumentará durante el día de hoy.

Soplarán fuertes vientos del Sur.

Dentro de breve plazo se iniciarán nuevas alteraciones atmosféricas.

ANUNCIOS PARA LA COSTA

Reinará buen tiempo general en las costas de las Zonas Norte, Central y Sur, durante el día de hoy.

La temperatura será moderada.

Soplarán fuertes vientos del Suroeste.

Se producirá marejada.

Mañana se iniciará el mal tiempo en la región Sur.

NOTA.— Estos anuncios se transmiten por Radiotelefonía a to-

EL Dr. DON ALEJANDRO DEL RIO

CONFERENCIARA CON EL PRESIDENTE DE LA REPUBLICA

El distinguido facultativo nos promete una entrevista para "La Nación" de mañana

Desde antenoche se encuentra en la capital el profesor y administrador de la Asistencia Pública, doctor Alejandro del Río, de regreso de su último viaje a Europa.

Ayer nos acercamos a él, y después de saludarlo a nombre de "La Nación", le inquirimos noticias de interés general.

El doctor del Río accedió amabilísimo a nuestra petición y nos prometió darnos un reportaje para mañana. Nos agregó que como los tópicos, a los cuales se referirá, son complejos, meditará sobre ellos para hablar con claridad y precisión; además desea antes, correspondiendo a una expresa invitación, conversar con el Excmo. señor Arturo Alessandri.

Podemos adelantar que el profesor del Río, trae interesantes observaciones y estudios, los que redundarán en bien de los servicios que desempeña, y del interés general.

Como decimos, más arriba, el Presidente de la República ha invitado para hoy, a las 4 P. M., al doctor del Río a quien le ha manifestado que tiene sumo interés en hablar con él, y que está decidido a enviar al Congreso, en el próximo período, los proyectos necesarios para dejar a nuestro país, en lo que a Asistencia Social se refiere, al nivel de las naciones más adelantadas.

LA POLICIA DE ASEO

EL ALCALDE PROVOCA UNA REUNION DE LOS JEFES DE ESTA REPARTICION, PARA TRATAR DEL AUMENTO DE JORNAL A LOS OBREROS Y MEJORAMIENTO DEL SERVICIO

En informaciones anteriores hemos dado cuenta a nuestros lectores del movimiento iniciado por los obreros de la Policía de Aseo, con el fin de obtener de la Municipalidad un aumento de jornal. Este movimiento data de dos meses atrás, y desde esta fecha se ha ido organizando el gremio para iniciar una enérgica campaña en pro de este aumento.

El Domingo último celebraron un comicio, en el cual numerosos oradores hicieron resaltar la angustiosa situación en que se encuentran los obreros, pues el salario que ganan no les alcanza para satisfacer las necesidades de sus familias.

La situación por que atraviesa el gremio, la hicieron ver al Alcalde en una reunión que tuvieron días atrás, y en la cual solicitaron aumento de jornal.

La Alcaldía sabedora del malestar que reina en el servicio de aseo, provocó una reunión de todos los jefes de esta repartición, la que se efectuó en la tarde de ayer en su despacho.

En esta reunión se trató ampliamente la situación en que se encuentra el gremio de la Policía de Aseo. El Alcalde, los regidores, y comisarios de las comunas, encontraron muy justa la petición hecha por los obreros, y todos están de acuerdo en que el salario debe aumentárseles.

El Primer Alcalde, señor Rogelio Ugarte, sobre este punto, dijo que el aumento que se solicitaba no podía ser concedido por él, de motu propio, sino que necesitaba el acuerdo de la I. Municipalidad, porque habría que modificar el presupuesto que hay aprobado para este año.

Por otra parte, la Municipalidad no tiene recursos para hacer frente al nuevo gasto que impondría el aumento, pues aún están pendientes del Congreso numerosos proyectos que consultan nuevas entradas para el Municipio.

Además de esta cuestión, se trataron diversos puntos relacionados con el servicio, dando el Alcalde numerosas instrucciones para su mejoramiento sobre todo en las partes alejadas del centro de la ciudad.

Hemos sido informados que en uno de los últimos días de esta semana, se efectuará en la Alcaldía una reunión a la que asistirán un representante obrero por cada una de las ocho comunas, y en la que se tratará del aumento en cuestión.

AUDICIONES RADIO-TELEFONICAS

Después de haber introducido algunas innovaciones en la estación transmisora de radiotelefonía del edificio Ariztía, transmitió anoche un interesante programa de Broadcasting, algunos de cuyos números estuvieron a cargo del tenor señor Juan Gutiérrez, del poeta señor Silva Humeres, del maestro compositor don Pedro A. Garcés, del chelista señor Pérez y del dueto cómico "Los Huasos de Chincolco". Según noticias, la audición fué oída perfectamente hasta Chillán.

LOCK-OUT A LOS OBREROS DE CONSTRUCCIONES

LA INTENDENCIA INICIA ALGUNAS GESTIONES DE ARREGLO

Continúan aún sin solución las dificultades suscitadas entre los obreros de construcción y los constructores.

GESTIONES DE ARREGLO

En la mañana de ayer se nos ha informado en algunos círculos obreros, que la asamblea en una de sus últimas sesiones, había autorizado al comité directivo para iniciar gestiones de solución del conflicto con algunos personales. Este arreglo se haría a base de la aceptación por parte de los contratistas, del pliego de peticiones presentado, y el cual ha sido el origen del movimiento habido actualmente entre los obreros de construcción de esta capital. A este respecto, se nos ha dicho también que varios constructores han solicitado de la comisión obrera para llegar a dicho arreglo.

REUNION EN LA INTENDENCIA

De acuerdo con la invitación del Intendente, ayer a las 3 de la tarde concurrieron a la Intendencia un grupo de obreros representantes del gremio de construcciones, que se encuentra en huelga.

Al manifestarles el Intendente que el objeto de la citación era dar cumplimiento al Decreto Yáñez que hace intervenir a la autoridad como mediadora entre las divergencias que se suscitan entre el capital y el trabajo, contestaron que ellos habían concurrido para saber el objeto de la reunión, que no aceptaban mediadores, y que querían entenderse directamente con los constructores pero que ignoraban el sitio en que pudieran hacerlo.

El Intendente los exhortó e invitó a que se reunieran en la Intendencia, patrones y obreros y trataran directamente, cosa que tampoco fué aceptada por los obreros.

Además en esta reunión los obreros presentaron algunas quejas al Intendente por procedimientos de la Policía que calificaban de irregulares. Presente el Prefecto de Policía, explicó que efectivamente la policía había protegido un local de la calle Lord Cóchrane asaltado por los huelguistas los que habían quebrado varios vidrios, causando serios perjuicios. Los otros casos no fueron estimados porque no tenían ninguna importancia.

El Intendente ha citado para mañana a las dos un cuarto al comité unido de constructores para poner lo anterior oficialmente en su conocimiento y tratar de armonizar las divergencias.

REUNION DEL COMITE UNIDO DE TRABAJADORES DE CONSTRUCCION

Ayer se celebró una asamblea amplia por los obreros de construcciones.

Se dió cuenta de las siguientes comunicaciones recibidas: de una del Centro D. Gómez Rojas, por la que se adhiere al movimiento y protesta por la actitud asumida por la Asociación de Contratistas y ofrece su concurso moral y material, agregando que cada uno de sus asociados contribuirá con medio día de trabajo para el mantenimiento de la huelga; de otra nota de don Carlos López, quien al simpatizar con el movimiento, ofrece contribuir diariamente con $ 5 mientras ella dure. Se acordó agradecerle por la prensa.

A continuación diversos obreros dieron cuenta sobre varios incidentes acaecidos durante el desfile que organizaron y en los que fueron atropellados por la policía; asimismo se dió cuenta de lo expuesto por el comisario señor Concha, en cuanto a la actitud que debió haber observado la p[illegible] esos incidentes.

Tomando en cuenta las declaraciones del señor Concha, se llegó a las siguientes conclusiones: Que los obreros en ningún momento han sido culpables de los incidentes motivados, sino que ellos fueron provocados por elementos extraños a los trabajadores e incorporados a las filas de los manifestantes con el objeto de desprestigiarlos; en consecuencia, a cualquiera que se sorprenda en actos semejantes, será entregado a la policía por los mismos trabajadores y, por último, se acordó protestar enérgicamente de la conducta observada por la policía de la 8.a comisaría.

El delegado de la Federación de Obreros en Calzado, manifiesta que en vista de una publicación que hace la Federación de Organismos Autónomos, refiriéndose a que el movimiento está mal llevado, ellos no están de acuerdo con tales declaraciones. En análoga forma se expresa el delegado general de los Obreros Metalúrgicos.

Se leyó una nota del Consejo de Transportes de la F. O. de Chile adhiriéndose al movimiento.

Estando la sesión por levantarse, llegaron a la mesa notas de los siguientes señores: Miguel Rachitoff, Antonio Seco Cerda, Luis A. Solari y Miguel Martínez, exponiendo que en ningún momento han estado de acuerdo con lo obrado por los contratistas y aceptando en todas sus partes el pliego enviado por los obreros.

Los números de los guardianes que atropellaron con sus caballos a los obreros durante un incidente habido en la calle de Toesca, son los siguientes: 1709, 1734 y 1754.

UN NUEVO VICE-ALMIRANTE

EL SUPREMO GOBIERNO DESIGNARA PARA ESTE CARGO AL SEÑOR GOMEZ CARREÑO

CONTRALMIRANTE SEÑOR GOMEZ CARREÑO

En la sesión vespertina celebrada ayer por el Honorable Senado, entre otras cosas, prestó su aprobación para la creación de una nueva plaza de Vice-Almirante de la Armada, acordando oficiar en tal sentido al Supremo Gobierno.

El Gobierno designará para ocupar el elevado cargo al Contra-Almirante, señor Gómez Carreño, que es en la actualidad una de las figuras más destacadas de la marina de guerra nacional.

Periodista norteamericano

Desde hace días se encuentra en ésta, el periodista norte-americano señor Talbot, director y propietario del "Daily Record", de Omaha, Nebrasca, el cual efectúa una jira de placer por los países suramericanos, acompañado de su esposa e hija.

La Sección Propaganda del Ministerio de Relaciones Exteriores ha proporcionado al señor Talbot diversas obras sobre nuestro país, en inglés y en español.

En el curso de la presente semana, seguirá viaje a Buenos Aires.

EL SALITRE EN ALEMANIA

LAS FABRICAS DE OPPAU ESTAN PARALIZADAS

En el Ministerio de Relaciones se recibió en la tarde de ayer, un comunicado telegráfico de nuestro Encargado de Negocios en Alemania, don Guillermo Bianchi, por el que hace saber que las fábricas de Oppau, de abonos sintéticos, se encuentran paralizadas desde el 3 de Marzo último.

La causa de este cierro sería, según información del señor Bianchi, el lock-out declarado por los fabricantes a los obreros.

Esa misma información da cuenta que durante el mes último, se vendieron en Alemania 4 mil toneladas de salitre chileno.

EL MINISTRO EN G. BRETAÑA NO ABANDONARA SU CARGO

Algunos órganos de la prensa, se han hecho eco de algunos rumores que han circulado en este último tiempo respecto a que el Ministro de Chile en Londres, don Agustín Edwards, abrigaría el propósito de renunciar su cargo por hallarse en desacuerdo con la actual política de nuestro Gobierno.

Informaciones últimas de nuestro representante en Londres, recibidas en el Gobierno, vendrían a comprobar en forma inequívoca la inexactitud de estas aseveraciones.

NOTICIAS DIVERSAS

CONGRESO MUNDIAL DE TRANSPORTES.—Nuestro Gobierno ha sido invitado al Congreso Mundial de Transporte y Automóviles que se celebrará en Retroit (Estados Unidos), entre el 21 y el 24 de Mayo próximo.

Para que represente a Chile en este Congreso se propuso a los señores Alfredo Phillips H. y Eduardo Alert.

LICEO DE HOMBRES DE TALCA.—Al contrato celebrado con don Juan Bertoglio para construir el Liceo de Hombres de Talca, se han introducido diversas obras por un valor de 195,944 pesos.

LICEO DE HOMBRES DE CONCEPCION.—El 15 del mes en curso se abrirán las propuestas para construir el pabellón de física y química del Liceo de Hombres de Concepción.

FERROCARRIL DE ANTOFAGASTA A BOLIVIA.—Ayer conferenció con el inspector de ferrocarriles particulares, señor Marcos Orrego, el Gerente del Ferrocarril de Antofagasta a Bolivia.

VIDA ESTUDIANTIL

En vísperas de bulados incidentes estudiantiles

LOS ESTUDIANTES INICIAN UN MOVIMIENTO PARA DEFINIR ACTITUDES FRENTE AL PROBLEMA DE LA RESTRICCION DE LAS MATRICULAS UNIVERSITARIAS

EN LA ESCUELA DE LEYES SE HA SUPRIMIDO LAS MATRICULAS DE OYENTES Y SE ANUNCIAN OTRAS MEDIDAS DE LA MISMA INDOLE

¿Para què sirve el Título de Bachiller en Humanidades en el Instituto Pedagógico y en la Escuela de Medicina?

El año escolar universitario comienza en forma poco serena, al parecer.

Los estudiantes de varias escuelas universitarias han comenzado a citarse para reuniones en las cuales se considerarán ciertas medidas puestas en práctica últimamente por las autoridades escolares.

LOS ESTUDIANTES DE LEYES

Ayer tarde estuvo en nuestras oficinas un numeroso grupo de estudiantes de derecho a pedirnos la publicación de lo siguiente:

"Se cita para hoy a las 11 A. M. a una asamblea a todos los estudiantes para tomar acuerdos acerca de la situación creada con el nuevo Reglamento.

Dicho reglamento deja fuera de las aulas a un considerable número de estudiantes en vista de que no se permitirá ingresar como alumno ni siquiera en calidad de oyente a los que tengan un ramo atrasado.

Por este motivo y en vista de la forma intempestiva en que ha sido impuesto, se dirigirán al Consejo de Instrucción Pública para pedir su aplazamiento.

Los estudiantes están de acuerdo con el fondo de sus disposiciones que tienden a hacer una selección dentro de la carrera, pero están en desacuerdo con la forma prematura y sorpresiva de su vigencia".

LA CAUSA DEL MOVIMIENTO ESTUDIANTIL

Anoche tuvimos la oportunidad de conversar algunos momentos con un distinguido profesor universitario quien nos informó respecto de las medidas que se piensan poner en práctica con los estudiantes de leyes.

Nuestro informante nos recordó que en la Escuela de Derecho está en vigencia el Reglamento aprobado por un decreto supremo del año 1918.

Nos agregó que por haber estimado la Facultad de Leyes y el Consejo de Instrucción conveniente aplicar desde este año en toda su amplitud dicho reglamento, la pro-rectoría de la Universidad ha procedido a hacer algunas alteraciones durante las matrículas. Desde luego, se han suprimido las matrículas como **oyentes.**

Los que tienen ramos atrasados deberán, para poder asistir a las clases del curso inmediatamente superior, obtener que el Consejo los promueva condicionalmente a dicho curso. Además de esta medida, se han tomado otras, pero de menor trascendencia.

También nos dió a conocer el artículo del Reglamento que se refiere a estos casos:

"Todo alumno del Curso de Leyes que tuviere exámenes previos atrasados, no podrá incorporarse en el año inmediatamente superior, sino por acuerdo del Consejo de Instrucción, tomado por los 2|3 de los presentes en la sesión que no pueden bajar de 8".

Finalmente nos informó que alrededor de 300 alumnos de leyes esperaban resolución del Consejo que debía determinar en definitiva la situación de todos ellos dentro de sus estudios.

EL DECANO DE LA FACULTAD

Fuimos a pedir al Decano de la Facultad de Leyes, señor Bahamondes, nos informara respecto a estas incidencias.

El señor Decano amablemente nos manifestó que era efectivo que la Facultad y el Consejo de Instrucción, desde el año pasado, se venían preocupando de extirpar de los organismos universitarios las numerosas corruptelas que por condescendencia casi siempre, se habían introducido hasta en los actos más importantes.

En la actualidad hay varios centenares, — nos dijo, — de solicitudes que yo deberé informar. Todas ellas piden alguna concesión no consultada en el Reglamento en vigencia, o simplemente en contra de él.

Y nos agregó el señor Bahamondes:

—Ya hemos comenzado a ponerle atajo al mal. Por ahora no permitiremos alumnos oyentes en las clases. Claro que el que quiera asistir puede hacerlo, ya que todo el mundo tiene el derecho de ser admitido siempre que no perturbe la clase.

Por otra parte, nos agregó, el que tenga verdaderas razones será probablemente, atendido por el Consejo.

—¿...?

—Yo he citado a la Facultad de Leyes para el Sábado a las 5.30 P. M., a fin de estudiar con mis colegas la forma cómo debo informar el próximo Lunes al Consejo respecto a las 300 y tantas solicitudes sobre las cuales deberé pronunciarme.

¿UNA HUELGA ESTUDIANTIL?

Según se nos ha informado en los círculos estudiantiles, los acuerdos del Consejo serán resistidos por considerárselos inoportunos por ahora. Hasta sería posible que se produjera una huelga de los estudiantes.

¿LAS CAUSAS DEL MALESTAR?

Existe un descontento general no sólo entre los jóvenes, sino que también entre los padres de familia. La causa está en que año a año se van aumentando los requisitos necesarios para ingresar a las escuelas universitarias, no bastando en varias de ellas, el grado de bachiller, que la ley establece.

En todas partes se comenta el hecho de que no se estudie por las autoridades docentes la manera de proporcionar a los que se han formado bachilleres para una carrera que no se les deja estudiar, la manera de remediar el mal proporcionándoseles establecimientos de otra índole.

Cada nuevo año que pasa, se dice, va aumentando las proporciones del mal, haciéndose más numerosas las protestas de los que observan que los Liceos preparan bachilleres que no son admitidos en casi todas las Escuelas superiores.

LA ESCUELA DE MEDICINA

En la Escuela de Medicina, cada año quedan sin ser admitidos, alrededor de 200 bachilleres que, a pesar de sus deseos, no pueden estudiar allí.

¿Por qué no se les admite?

Porque un acuerdo de las autoridades fijó en 200 el número de alumnos que pueden cursar el primer año.

EL INSTITUTO PEDAGOGICO

En este establecimiento los bachilleres encuentran las máximas dificultades posibles.

En él, se nos dice, a pesar de que no existe autorización alguna del Gobierno por haber éste rechazado un proyecto de Reglamento propuesto por el Consejo de Instrucción, se ha puesto en vigencia.

Por considerar interesante este caso, damos las bases de incorporación que fueron dadas a conocer al público a principios del año, como aprobadas por el Gobierno:

"a) Estar en posesión del grado de bachiller en humanidades;

b) Tener aprobación unánime en el examen de 6.o año de los ramos correspondientes a la asignatura que desee cursar;

c) Presentar un certificado de buena conducta, expedido por el Rector del establecimiento en que el candidato hubiere terminado sus estudios secundarios, o por persona fidedigna, a juicio de la Dirección, si se tratare de un estudiante privado;

d) Acreditar por medio de un examen previo, que se referirá principalmente a la traducción y al conocimiento de alguno de los siguientes idiomas: francés, italiano, inglés o alemán; y

c) Dictamen favorable del médico del Instituto Pedagógico.

Art. 10. No obstante lo dispuesto en la letra a) del artículo anterior, podrán ingresar al Instituto Pedagógico los normalistas titulados que hubieren obtenido alguno de los tres primeros lugares en las calificaciones otorgadas a los alumnos de su curso, y cumplan, además, con el requisito de las letras d) y c).

Art. 11. La matrícula se abre el 29 de Marzo".

MATRICULA DE LA ESCUELA DE FARMACIA

Se avisa a los inscritos para ingresar al primer año de la Escuela de Farmacia, que la entrega de la matrícula definitiva queda postergada algunos días más en espera de los acuerdos que deberá tomar la Facultad de Medicina y Farmacia en su sesión del próximo Viernes 4 de Abril, en vista del excesivo número de aspirantes.

Oportunamente se avisará lo que en dicha sesión se acuerde.

Santiago, Abril 2 de 1924.—**El Director.**

INTENDENTES DE CURICO Y LINARES

Se nos ha informado que en las últimas horas de la tarde de ayer, el Gobierno habría designado Intendente de Curicó al señor Vicente Acuña, que desempeña igual cargo en Linares.

Intendente de Linares habría sido nombrado el de Curicó, recientemente designado, señor Castillo.

Roperos escolares de la Junta de Beneficencia Escolar

Próximos ya los días en que los niños enfermizos e indigentes dejan en descubierto la necesidad del abrigo y el calzado que les permitan asistir a la escuela sin peligro de salud, se ha escrito a las directoras de escuelas que forman parte de la institución que envíen sus listas de pedidos a fin de adquirir oportunamente lo que sea menester.

Se nos encarga advertir a las directoras que aún no hayan recibido dicha comunicación envíen las listas como de costumbre a la secretaría en lo posible esta semana.

En el presente año atenderán esta sección las siguientes socias, señoras: María Huidobro de Vicuña, Carmen Subercaseaux de Helfmann, Teresa Garland de Ossa, Amelia Errázuriz de García Huidobro, Hortensia Navarrete de Plaza, Inés Valdivieso Barros, Ismenia Vélez de Izquierdo, Ercilia Pérez, Julia Avila de Vicencio, Tránsito Urtubia de C., Mercedes Pérez de Alzola, Julia Riveros de C., María Mandiola, Laura Durán Bernales, Berta Espinoza, Juana Rosa Morales de Cabello, Cora Sepúlveda, Amelia Gómez, María L. Ríos, Domitila Cortés de T.

CABALLADA PARA LAS POLICIAS

El Ministerio del Interior en el propósito de regularizar la forma en que actualmente se efectúa la adquisición de caballares destinados al servicio de las diversas policías de la República, ha resuelto que ellas sólo pueden hacerse en propuestas públicas o privadas debidamente autorizadas por ese Ministerio.

En consecuencia, ha dispuesto que, en lo sucesivo, las adquisiciones a que se refiere se hagan por medio de licitaciones públicas que deberán abrirse dos o tres veces al año, según lo exijan las necesidades del servicio.

A la licitación pública o privada, deberá dársele la mayor publicidad posible, a fin de obtener que concurran a ella el mayor número de interesados.

Con la adopción de estas medidas, se ha estimado que podrá obtenerse un notable mejoramiento en los productos ofrecidos y un abaratamiento en los precios ventajosos para los intereses fiscales.

Legión Cívica de Chile

Se citó a la junta directiva a sesión para hoy, a las 6 1|2 P. M., en Estado 33.

A LAS AUTORIDADES

SERVICIO TELEGRAFICO HACIA EL NORTE

Varias personas han reclamado a este diario acerca de la interrupción del servicio telegráfico al Norte, hasta la ciudad de Copiapó.

Hemos averiguado al Telégrafo del Estado lo que hay de verdad al respecto y se nos ha dicho que en verdad, durante un día y medio estuvo ese servicio interrumpido, pero no por descompostura de la línea, sino por un recargo enorme de trabajo, que imposibilitó en absoluto todo despacho hacia la red Norte telegráfica.

Actualmente la línea se encuentra expedita, habiéndose despachado ayer todos los telegramas que se enviaron por el público.

EDUCACION

LA PRIMERA SESION DEL CONSEJO DE INSTRUCCION

SE ACORDO AGRADECER EN NOMBRE DE LA UNIVERSIDAD EL OBSEQUIO QUE LA SEÑORA PAULINA BERNARD DE NEWMANN HIZO DEL VALIOSO LABORATORIO DE QUIMICA Y DE LA BIBLIOTECA TECNICA DE SU ESPOSO

SE PROVEERAN DIVERSAS ASIGNATURAS EN PROPIEDAD

El Lunes 31 del presente celebró su primera sesión ordinaria el Consejo de Instrucción Pública.

Fué presidida por el señor Ministro de Instrucción, don Guillermo Labarca Hubertson, asistieron el señor Rector de la Universidad don Gregorio Amunátegui, los señores Consejeros Aguirre Cerda, Aguirre Luco, Espejo, Fernández Peña, Gandarillas Matta, Lira Infante Mardones Matte y el señor Secretario General don Ricardo Montaner Bello.

Abierta la sesión, dió cuenta el señor Rector de la Universidad del fallecimiento del miembro académico de la Facultad de Ciencias Físicas y Matemáticas, don Carlos Gregorio Avalos; recordó los eminentes servicios que había prestado al país, dentro de las actividades profesionales, científicas y políticas, y pidió que se dejara especial constancia en el acta del pesar de la Corporación por tan lamentable pérdida.

El señor Decano de Matemáticas se adhirió al anterior homenaje.

EL LABORATORIO DE DON CARLOS NEWMANN

En seguida se puso en conocimiento de la Corporación que la señora Paulina Bernard de Newmann, había obsequiado a la Escuela de Ingeniería, en recuerdo y homenaje a su esposo don Carlos Newmann, el Laboratorio de Química y la Biblioteca Técnica y Científica en que trabajó.

Se hizo notar que este obsequio, cuyo valor excede de $ 200,000, es el más importante que hasta ahora haya recibido la Universidad; y que se haya compuesto de numerosos instrumentos de precisión, una gran cantidad de material para trabajos de química y libros y colecciones de revistas muy valiosas como elementos de consultas.

Se hizo especial mención con este motivo, de que el señor Newmann había sido apasionado cultivador de la ciencia, y un gran protector de los estudios; y se recordó también la gloriosa ascendiente de la señora Bernard de Newmann a quien se resolvió dar los debidos agradecimientos en nombre de la Universidad de Chile.

ENVIO DE PROFESORES CHILENOS AL EXTRANJERO

Se dió cuenta de un oficio del Gobierno en el cual manifiesta que se han pasado a la Comisión Mixta de Presupuestos los antecedentes acerca del envío de profesores chilenos a la Escuela Normal Superior de París y a la Normal de Mujeres, de Sevres; y que, una vez consignados los fondos necesarios se formalizarán las gestiones ante el Gobierno de Francia.

CLASES QUE SE PROVEERAN EN PROPIEDAD

Se acordó proveer en propiedad las siguientes asignaturas de instrucción superior y secundaria:

De la Escuela de Ingeniería. — Topografía (civil).

Estática gráfica (civil).

Mecánica racional (civil); y

Mecánica aplicada (curso de minas).

Del Curso de Leyes de Valparaíso. —Derecho Civil, vacante por renuncia de don Rafael Luis Barahona.

Del Liceo de Antofagasta. — Dibujo y caligrafía, con 28 horas semanales de clase.

Del Liceo de Rancagua. — Religión, con 15 horas.

Internado Barros Arana. — Dibujo con 18 horas semanales.

Liceo de Aplicación. — Dibujo, con 12 horas semanales de clases.

El señor Decano de Matemáticas anunció, para los efectos reglamentarios, que citaría a la Facultad de su presidencia para el Viernes 2 de Mayo a fin de formar terna para la designación de secretario.

Se dió cuenta de que los profesores extraordinarios de Economía Política de la Facultad de Leyes, señores Santiago Macchiavello y Eugenio Puga, habían comunicado que abrirían sus cursos el 1.o de Abril.

Se presentó la siguiente nómina para proveer en propiedad, en el Liceo de Curicó, las asignaturas de Ciencias Biológicas y Física, con 30 horas semanales de clases:

1.o Doña Lastenia Bruni Prado;
2.o Doña Berta Paredes Oyarzún;
3.o Don Luis Alvarez Arancibia;
4.o Don Néstor Elgueta Prado; y
5.o Doña Raquel Fuentes León.

Se resolvió establecer definitivamente en los liceos y desde el año actual dos horarios: de invierno y de Verano. Según el primero, que termina el 30 de Agosto, las clases deban comenzar a las 8.30 de la mañana; y durante el régimen del segundo, a las 8 A. M.

COEDUCACION EN ALGUNOS LICEOS

En vista de que en los respectivos liceos de niñas no funcionan los cursos correspondientes, se autorizó a los rectores de los liceos de hombres que se expresan para que puedan recibir alumnas en los siguientes cursos:

Copiapó, 5.o y 6.o años;
Ovalle, 5.o y 6.o años;
San Bernardo, 6.o año.
Rengo, 4.o año;
Osorno, 6.o año.

Se dió lectura a un oficio del Director General de la Unión Pan-Americana Mr. Leo S. Rowe, en el cual agradece el pésame que le envió la Universidad por el fallecimiento del Sub-Director don Francisco J. Yanes.

CALIFICACION DEL PROFESORADO. — REGLAMENTO DEL INSTITUTO PEDAGOGICO

Se inició el estudio del decreto del Ministerio de Instrucción Pública sobre calificación del profesorado secundario y el proyecto de reglamento del Instituto Pedagógico.

Ambos asuntos quedaron pendientes para la sesión próxima.

Sociedad Nacional de Profesores

SE OCUPARA HOY DE LA CAJA DE RETIRO

El Viernes último celebró sesión extraordinaria esta sociedad y se ocupó extensamente del Proyecto de Caja de Retiro, elaborado por el señor Luis Rivera, en colaboración con el profesor don Francisco Gornien.

Hoy a las 6 y media P. M. en una nueva sesión extraordinaria continuará ocupándose de este asunto.

Tenemos encargo de recomendar la asistencia de los directores y de toda persona que se interese por el proyecto.

CURSOS DE EXTENSION DE SOMBREROS, COSTURA Y BORDADO.—Está abierta la matrícula para los cursos de extensión de sombreros, bordado, corte y confección que funcionan en la escuela superior N.o 21, ubicada en la Avenida Cumming 735.

Las clases empezarán próximamente y tendrán lugar de 1.30 a 4 de la tarde, en los días que oportunamente se avisará.

Se nos pide advertir a las interesadas que el número de matrícula es limitado.

CURSO NORMAL DE CESTERIA.—El Curso Normal de Cestería que la Visitación de Trabajos Manuales inició el año pasado para facilitar a los maestros la preparación que la Ley de Educación Primaria exige al personal en lo que a enseñanza del ramo se refiere, continuará este año.

Las clases tendrán lugar, como de costumbre los días Miércoles y Sábado, de 2 a 6 de la tarde, en la escuela superior N.o 21, Avenida Cumming 735.

¿SE DESEA CASAR A 3 MILLONES DE FRANCESAS?

UNA AGENCIA OFICIOSA ESTABLECIDA EN CHAUX, ABRE UN REGISTRO PARA CELIBES EXTRANJEROS QUE DESEEN TOMAR ESTADO EN FRANCIA

LA AGENCIA GARANTIZA HACER 95 MATRIMONIOS POR CADA 100 INSCRITOS

Han llegado a nuestro poder, por el amable conducto de M. Desplantes, administrador de la "Office D'Union", Agencia Patentada de Matrimonios, algunas circulares en que la Agencia desea hacer saber a los jóvenes solteros de Chile que esa institución está vivamente interesada en casarlos con jóvenes francesas.

Esta institución se dice auspiciada por eminentes hombres públicos, legisladores, escritores de la República francesa.

"Desde hace mucho tiempo—dice—el Gobierno ha constatado, no sin terror, que nuestra bella Francia se despuebla de día en día."

Advierte que después de la guerra, en la que murieron tantos maridos, tantos novios y tantos simples mortales que podían haber sido lo uno o lo otro, o las dos cosas sucesivamente, ha quedado en Francia un excedente de tres millones de francesas que deben renunciar a toda esperanza de casarse con connacionales suyos.

"Por lo tanto—agrega—nuestros hombres más eminentes han sugerido la idea de crear esta oficina, que tiene por misión buscar en el extranjero elementos serios para unirlos a nuestras bellas francesas."

Concluye rogándonos que demos publicidad a los propósitos de la institución, no olvidando consignar la dirección a donde los interesados chilenos pueden enviar su inscripción, para recibir a vuelta de correo, las proposiciones que la Agencia pro-repoblación de Francia, esté en situación de hacerles. En tres millones de francesas hay donde regodearse.

Gustosamente, y a riesgo de incurrir en el enojo de nuestras lectoras que se hallan en el mismo caso de esos tres millones de francesas, accedemos a los patrióticos deseos de Monsieur Desplantes, el cual asegura formalmente que de 100 interesados que se inscriban, la Agencia se compromete a casar a 95, por lo menos, en espléndidas condiciones.

Diríjanse, pues, quiénes se hallen en situación de hacerlo, a **"Office D'Union Francais et Etranger, Chaux (Cote d'Or). France.**

CRONICA POLICIAL

HACIA EL EXTERMINIO DE UNA NUEVA CLASE DE DELINCUENTES

LOS MALES QUE ORIGINAN A LOS LITIGANTES LOS ACARREADORES Y LOS TINTERILLOS QUE ASOLAN LAS ANTESALAS DE LOS JUZGADOS DEL CRIMEN

Hace algún tiempo, los diarios de la capital iniciaron una campaña enérgica y tenás contra ciertos individuos que haban formado un verdadero gremio para explotar la desgracia ajena.

Esa campaña alcanzó resultados más o menos satisfactorios, pues con ella se logró qe se asentaran, aunque temporalmente, una verdadera legión de sujetos que fueron el azote de los desgraciados que llegaban hasta los juzgados del crimen en demanda de amparo o de justicia.

Se terminó la campaña y como todas las cosas de este mundo, se echó al olvido el beneficio que ella significó para los pobres litigantes y desde entonces la calle de Sama se ve nuevamente habitada por numerosos individuos que ejercen la profesión de abogados sin títulos y que esquilman a los infelices que caen a sus manos, los que no sólo pierden el dinero que llevan para la defensa de sus deudos en desgracia, sino también las esperanzas de que éstos sean alguna vez oídos por la justicia.

En la actualidad, los juzgados del crimen se ven asediados por una plaga de tinterillos que hacen perder el tiempo a los jueces, a los empleados y a los litigantes. Baste decir que por cada abogado que se atreve llegar hasta las antesalas de los juzgados hay diez tinterillos de la peor especie que le hacen la más tenaz competencia, ofreciendo a sus víctimas beneficios que no les pueden ser otorgados por las leyes.

Ha hecho incrementar considerablemente el número de estas personas poco gratas, el hecho de que estos defensores sin títulos arriendan una que otra pieza y se hacen acompañar por varios mozalvetes que en jerga tinterillezca se conocen con el nombre de "acarreadores". Estos "acarreadores", se encargan de visitar las antesalas de los juzgados, las secretarías de los mismos y todos los alrededores, en busca de personas que han tenido la desgracia de ir a los tribunales a saber de algún deudo que está preso o a hacer diligencias en su favor para obtener su libertad.

Entonces es cuando el "acarreador" obra en beneficio propio y para el tinterillo que en este caso es su cómplice. El "acarreador" engatuza a la víctima y no termina hasta que la conduce al estudio de su jefe y allí se le dice que tiene que dejar para la defensa tanto dinero, más las costas que siempre suben a una suma alzada para los pobres.

Al cliente se le dice que en pocos momentos más se va a resolver a su favor la diligencia, y todavía éste no se ha ausentado unos pocos pasos, cuando ya entre el tinterillo y el "acarreador" se ha efectuado el reparto del dinero estafado a la víctima.

Y después no hay a quién quejarse, pues los tinterillos ya se han encargado de buscar testigos entre sus mismos paniaguados para defenderse.

Lo más horroroso que existe en este gremio de delincuentes es el "acarreador" y que por desgracia para los litigantes, es un factor del cual no pueden prescindir ni los abogados, por temor a la competencia de los procuradores o tinterillos.

Los juzgados del crimen tienen conocimiento de esta plaga y tanto tinterillos como acarreadores han caído más de una vez a la cárcel, pero estas enérgicas medidas no han sido eficaces para exterminarlos, pues, después de cada corrida, vuelven a brotar en mayor número.

El tercer juzgado del crimen ha empezado a conocer en un denuncio contra un "acarreador" de un abogado de la calle de Teatinos, acusado de haber estafado a una pobre mujer en la suma de 150 pesos, a quien le dijo que por esa cantidad le pondría en libertad a un hermano suyo que se encuentra en la cárcel, cosa que haría en dos horas.

Pues bien, la pobre mujer hizo enormes sacrificios para reunir ese dinero y darlo al "acarreador", pero lo que el hermano, aún se halla en la cárcel, sin esperanzas de obtener su libertad.

Y así como este caso se presentan diariamente numerosos, como lo pueden atestiguar los juzgados del crimen y la Sección de Seguridad encargada de investigar los denuncios.

Por esto se estima que es conveniente una vez más iniciar una nueva campaña contra estos delincuentes y encarecer a los señores jueces del crimen que no dejen de mano la energía que otras veces han gastado para terminar con este mal.

Incidente frente a la Moneda

En la mañana de ayer, un chauffeur del servicio público tuvo un altercado con el señor Alfonso Godoy.

Terminado el incidente, que ocurrió en Moneda esquina de Morandé, el señor Godoy se desató en improperios en contra del Presidente de la República. La policía tomó cartas en el asunto y procedió a aprehenderlo, remitiéndolo, en seguida, con el debido parte a la justicia criminal. Por tratarse de un desacato a S. E., conocerá de este asunto un Ministro de la Corte de Apelaciones.

ARSENOGLOBINA ⑱
enriquece la sangre empobrecida

LOS COMPROMISOS DEL FISCO

PAGADOS LOS SUELDOS DE LOS EMPLEADOS PUBLICOS, SE IRA ATENDIENDO LOS DEMAS COMPROMISOS FISCALES

En la mañana de ayer se llevó a efecto en el Ministerio de Hacienda una detenida conferencia entre los Ministros señor Belfor Fernández, el Director del Tesoro, señor Osvaldo Rengifo y otros altos funcionarios de la Administración, con el objeto de cambiar ideas sobre la mejor manera de atender a los gastos públicos, en presencia de la vigencia ya de los tres duodécimos del Presupuesto.

Después de una larga deliberación, se acordó que primeramente deberán hacerse los pagos de los sueldos de los empleados públicos, en las provincias con los fondos que en la actualidad está remesando la Dirección del Tesoro a las distintas Tesorerías Fiscales del país.

Las atenciones de las otras obligaciones del Fisco, serán atendidas después de estos pagos, con las entradas ordinarias de Tesorerías y a medida que lo permitan los recursos, tomando en cuenta, también, la naturaleza de los gastos y la urgencia de ellos.

IMPUESTO A LA RENTA

SE PRORROGO HASTA EL 30 DEL PRESENTE MES EL PLAZO PARA LA ENTREGA DE LAS DECLARACIONES DE INSTITUCIONES GREMIALES

En vista de que mañana vence el plazo que tienen las instituciones gremiales, dueños de fábricas, etc., afectas a la Ley del Impuesto a la Renta, para hacer sus declaraciones sobre las rentas, sueldos, jornales del personal de su dependencia, se ha prorrogado hasta el 30 del presente mes este plazo.

Se han ampliado los plazos en algunas ciudades de la República para la publicación de los nuevos roles de avalúos y para su reclamación ante los Tribunales de Justicia.

Entre estas ciudades se encuentra el departamento de La Victoria, en que se ha ampliado hasta el 10 de Abril en curso el plazo para la publicación y hasta el 30 para la presentación de los reclamos al Juzgado de Letras.

Hoy día el Director General de Impuestos Internos, don Alfredo Rioseco entregará al Ministro de Hacienda, el proyecto de ley que deberá enviarse al Congreso, sobre reformas a la Ley sobre Impuesto a la Renta y que el público ya conoce en sus detalles.

TRANSANDINO POR JUNCAL

LA ELECTRIFICACION DE ESTA VIA FERREA INTERNACIONAL

En diversas oportunidades nos hemos referido a los estudios que se vienen haciendo para electrificar el ferrocarril transandino por Juncal.

Esta importante obra, como se recordará, fué consultada en las bases que sirvieron para la fusión de las administraciones chilena y argentina del expresado ferrocarril.

Según nuestras informaciones los estudios a que nos referimos ya están al terminarse.

Para la ejecución de los trabajos de electrificación se pedirán propuestas tanto en el país como en el extranjero.

HOY MISMO

ADQUIERA SU BONO PARA EL SORTEO DEL

SABADO 5 DE ABRIL

PREMIO MAYOR: 25,000 PESOS

Y 1,389 PREMIOS MENORES

ENTERO: 10 PESOS UN QUINTO: 2 PESOS

"LA PODEROSA"

Teatinos 333 - Casilla 2662

B. FERRAN, Gerente.

FERROCARRIL POR LONQUIMAY

En el próximo Consejo de Obras Públicas se entrará a estudiar el proyecto confeccionado por una comisión de ingenieros compuesta por los señores Filidor Fernández, Comandante Francisco Lagrezze, Luis Matte de Luna y Guillermo del Canto, para construír el ferrocarril transandino por Lonquimay, siguiendo la ruta de Curacautín.

El presupuesto de esta vía férrea internacional asciende a 51.000,000 de pesos y su longitud es de 150 kilómetros.

En este mismo Consejo se considerará el proyecto elaborado por el ingeniero, señor Abel Munizaga, el cual fija la ruta de Bío-Bío.

Reclamos de avalúos

Se ruega a los reclamantes que hayan obtenido transacción en sus reclamos de avalú presentados a la Comisión Administrativa, se sirvan pasar por la Asesoría de la Dirección General de Impuestos Internos (Agustinas 673 2.o Piso), a fin de indicar el Juzgado a que corresponde la tramitación judicial.

Defunciones

Clemencia Pérez, 1 año; Marcos Valenzuela, 4; Luis Cortés, 1; Elsa Peralta, 1; Arturo Fuentes, 3; Luis Montalba, 3; Emperatriz Cifuentes, 65, María Moll, 61; Vicente Guajardo, 70; Carlos Díaz, 17; Amelio Rebolledo, 43; José Orellana, 60; Aída Palma, 11; Domingo Concha, 92; Lucía Gurgan, 1; Etanislao Zapata, 3; Evarista Muñoz, 105; Juana Castillo, 58; Eduardo Penard, 68; Justina Núñez, 33; Luis Reyes 37; Julio Montano, 28; y 6 menores de 1 año.

EJERCITO Y ARMADA

2.a Brigada de Caballería

Comandante interino de la 2.a Brigada de Caballería fué designado el teniente coronel, señor Carlos Oyarzún.

1.a Brigada de Caballería

El teniente coronel señor José A. Villalobos, fué nombrado comandante interino de la I. Brigada de Caballería.

III División

Jefe de Estado Mayor de la III División se nombró al coronel señor Basilio Maturana.

Instituto Geográfico Militar

Se ha dispuesto que el general señor Juan E. Ortiz continúe en la Dirección del Instituto Geográfico Militar.

ADICTO NAVAL EN FRANCIA.— El capitán de fragata, don Santiago Lorca Pell-Ross, recientemente nombrado Adicto Naval de Chile en Francia, se dirige a asumir las funciones de su cargo, el 5 del mes en curso, en el "Orcoma".

El capitán Lorca Pell-Ross, es un distinguido oficial de marina que tiene una brillante hoja de servicios, habiendo desempeñado importantes comisiones.

Estrella de oro

Al capitán Angel Palliceo se le concedió el uso de la estrella de oro.

Regimiento de Caballería N.o 1

Comandante interino del regimiento de caballería N.o 1, se designó al mayor señor Ernesto Grez.

DESTINACIONES.— El Ministerio de Guerra dispuso ayer las siguientes destinaciones:

El mayor Sr. Guillermo Pozo L., al Regimiento de Infantería N.o 9; los capitanes Sócrates Aguirre, al Pudeto; Nicolás Vilugrón T., como ayudante del Departamento de Artillería; Juan Merino S., como ayudante del Departamento de Infantería y Víctor González C., al Grupo de Artillería N.o 2 y los tenientes señores Belisario Bruce al Regimiento de Infantería N.o 3; Enrique Cortés M., al Grupo de Artillería N.o 3, y Arnaldo Carrasco, al Regimiento de Artillería N.o 3.

TENIENTE DE RESERVA.—Se nombró teniente 2.o de reserva, al Aspirante señor Enrique Barbe L.

RETIRO TEMPORAL.— Se le concedió su retiro temporal a los tenientes señores Gerardo Arteaga y Abel Cataldo.

IODOGENOL PEPTON

Muy agradable al gusto, no ocasiona jamás accidentes de intolerancia. El YODOGENOL obra siempre en todos los casos, donde los similares han fracasado. El YODOGENOL es la forma más perfecta para la administración del yodo y su empleo se impone a la elección de todos aquellos chicos o grandes quienes, recelosos de su salud sufren afecciones tributarias de esta medicación: Linfatismo, Escrófulas, Tuberculosis, Arterio-esclerosis, Reumatismo, Enfisema, Sífilis, Etc.

AGENTE CONCESIONARIO

VICTOR CORRY

MONJITAS 789 — SANTIAGO

LAS PELEAS DEL JUEVES EN EL HIPPODROME CIRCO

EL PROGRAMA QUE SERVIRA DE BASE A ESTA REUNION

Un programa de lo más atrayente será el que se realizará el Jueves próximo en el Hippodrome Circo con motivo de continuar los campeonatos de la Federación Amateurs de Box de Chile, los que han despertado gran interés entre los elementos de los distintos centros de box de Santiago.

Los más caracterizados exponentes de nuestro box aficionado se han inscrito en estos campeonatos, donde se han encargado de demostrar los adelantos alcanzados en este popular deporte.

En el programa de mañana actuarán cuatro parejas que ya son conocidas de nuestro público y que se han destacado por sus condiciones.

Peso mosca, Juan Rojas, del Centenario, con Juan Salazar, del Globo. Estos aficionados han empatado en dos ocasiones, lo que es una demostración de lo equiparado de sus condiciones. Ambos son valientes y de buena escuela, por lo que es muy difícil pronosticar un resultado.

Peso pluma,—Alvaro Iglesias, del Cóndor, con Arturo Santiago, del Esmeralda. Este match ha logrado despertar vivo interés entre los aficionados de ésta, ya que se presentará por primera vez después de su vuelta de Buenos Aires el vencedor de Zorobabel Rodríguez.

Iglesias se presentará esta vez en condiciones de mantener el prestigio de que goza entre nosotros.

Su rival es uno de los mejores peso plumas de Santiago y seguramente dará gran trabajo al campeón de Chile.

Peso medio.—Salvador Grecco, del Audax con Rodolfo Valenzuela, del V. Salazar.

En este encuentro que es la final de esta categoría, se presentará Grecco, campeón de la Federación Amateur de Box de Chile del año 1923, contra Rodolfo Valenzuela, seleccionado de este año.

Peso medio pesado.—Otoniel Marchant, del Gerard, con Jorge Martínez, del E. Madrid.

Será en encuentro de fondo. Ambos boxeadores son poseedores de grandes condiciones. Marchant demostró su escuela en su match con Queirolo, a quien venció por puntos después de un match reñido e interesante.

Martínez es joven y su centro espera de él un campeón.

Como nuestro público puede apreciar, esta velada será de primer orden.

LA PELICULA DEPORTIVA CHILENA SE ESTRENARA EL VIERNES

INTERESANTE PROGRAMA DE PELEAS

La fiesta será patrocinada por la Revista "Los Sports"

El Viernes próximo se realizará en el Hippodrome Circo, una atravente velada deportiva con motivo de estrenarse la película tomada por la firma Borcosque y en la cual nuestros aficionados que no alcanzaron a ver las exhibiciones de Quintín Romero y Luis Vicentini, podrán apreciar los adelantos de estos dos exponentes de nuestro box profesional.

Al efecto, la parte principal de esta cinta es el entrenamiento de ambos campeones tomado en los alrededores de Santiago y en forma tan clara que nada envidiará a las películas extranjeras.

Además de estos campeones figuran los más caracterizados exponentes en todas las ramas deportivas, los dirigentes y el Presidente de la República y Ministro de Instrucción Pública, los que han escrito y posado para esta interesante obra de adelanto tanto en el arte cinematográfico como deportivo.

EL PROGRAMA BOXERIL

Constará de tres matchs con decisión, siendo el primero el de los aficionados Mario Valdés y Pablo Olea, dos científicos exponentes de los centros de box.

El match de semi-fondo estará a cargo de Rafael García con Luis Paña. Nuestro público conoce de más la labor desarrollada por estos buenos aficionados. El primero es actualmente campeón de Chile en el peso medio liviano, para lo cual ha debido derrotar a los mejores elementos de su categoría. Su escuela es reconocida como la más científica entre nuestros amateurs.

Su rival es el ex-campeón del peso pluma de la Federación Amateurs de Box de Chile y su actuación en nuestros círculos boxeriles data desde hace varios años, estando en la actualidad catalogado como el único capaz de derrotar al campeón de Chile.

Con el fin de que quedara despejada una incógnita, nuestros aficionados esperaban con vivo interés este match.

EL MATCH DE FONDO

Será entre los científicos aficionados Carlos Uzabiaga y Armando Salvo.

Hace poco estos jóvenes aficionados empataron en la fiesta que "Los Sport" ofreció en honor y despedida de Quintín Romero y Luis Vicentini.

El campeón sudamericano nos ha declarado que en esa oportunidad no se presentó en debidas condiciones por la premura del tiempo, pero que en la actualidad puede asegurar que en su match con Salvo demostrará una vez más sus condiciones y conocimientos y que sólo tratará de mantener como hasta hoy día incólume su prestigio de campeón del Continente.

Salvo, por su parte, se ha preocupado de sus trabajos con el fin de poder hacer al campeón una pelea brava y que encuadre con sus méritos.

Estamos, pues, en perspectivas de poder presenciar dos matchs que no todos los días se pueden efectuar.

Esta velada será patrocinada por la revista "Los Sports", como medio de divulgación deportiva.

LA PELEA DE ESTA NOCHE.— T. Carrión v. V. Soto.— Esta noche en el local del Tallman, San Francisco 685, se llevarán a efecto las peleas semanales que esta institución organiza y que tanto éxito alcanza entre el elemento amateur del barrio.

La pelea de fondo está encargada a los pugilistas de los centros Policial y Tallman, los que llevan de premio una hermosa medalla de plata al vencedor obsequiada por el Directorio del Centro Tallman.

Los preliminares serán servidos por elementos de los Centros Ursus, Giraldi, Núñez, Eguilúz y Esmeralda, los que igualmente llevarán buenos premios.

Como de costumbre, el cuadro N.o 2 de Batle Royal del Tallman, se presentará esta noche a pelear 5 rounds; esta pelea que se efectúa entre cinco peleadores, llevará una medalla de premio al peleador que venza a sus cuatros competidores y que en todo momento es muy interesante y divertida, por las diversas fases del combate.

El encuentro de fondo entre el peleador del Centro Policial, señor Vicente Soto y el peleador del Tallman, señor Tomás Carrión, ambos del peso liviano, y que pelearán 6 rounds, por una medalla de plata al vencedor, sirviendo de réferee el campeón Carlos Pérez. Una banda de músicos amenizará el espectáculo.

BORCOSQUE B. C. (ÑUÑOA).— Se pone en conocimiento de los señores socios que, según lo reglamentado en los Estatutos, hoy a las 9 1/2 P. M. se llevará a efecto la elección del nuevo Directorio.

Local: Teatro Pedro de Valdivia.

MIGUEL GRIMALT B. C.—Cita a junta general para hoy. Local: Teatro Condell, hora 8 a 9 P. M.

GIRARDI B. C.—Santa Isabel 404.—Este centro efectuará el Miércoles una función boxeril en honor de los campeones de este centro, señores Juan Mourjas y Otoniel Marchant.

La velada constará de 5 preliminares y un match de fondo a cargo de Raúl Díaz, campeón peso mosca de este Centro, y el excelente amateur José Sazo, de 51 kilos, quienes llevarán una medalla de oro de premio.

LA VELADA PUGILISTICA DE ESTA NOCHE. — En el local del Ideal Cinema, Mapocho 4337, se efectuará hoy, a las 9.30, la velada boxeril en honor y beneficio del conocido dirigente obrero Luis Lowe, que se dirige al Norte del país, para lo cual varios profesionales han prestado su valioso y desinteresado concurso como igualmente distinguidos aficionados de la capital.

La base del programa será la exhibición del campeón argentino Jhonny Cipry, que hará 3 rounds de pelea americana con el destacado boxeador Luis Gómez, y 2 rounds más con Ricardo Hernández.

Fuera de esta exhibición se presentará Enrique Lasseube, que hará una academia a 3 rounds con Alfonso Orrego.

CENTRO QUINTIN ROMERO B. C.—Para hoy Miércoles, a las 9 P. M. cítase a junta general en el local de costumbre, San Alfonso N.o 7 (altos). Habiendo importantes asuntos que tratar se encarece la asistencia y la puntualidad en la hora.

Asimismo se ruega a los jóvenes que simpaticen con esta institución, pueden pasar a firmar el Registro a San Alfonso N.o 7, altos, donde serán atendidos por una comisión compuesta de los señores Nicolás Yus, Benjamín 2.o Aguayo P. y Alejandro Muñoz.

Esta comisión debe encontrarse en el local a las 8 y media para cumplir su cometido.

DESAFIO ACEPTADO. — Oscar Román, cede la revancha al señor Oscar Ibarra, en las condiciones que desee. Bases: en esta imprenta de 6 a 8 P. M.

Froilán Rojas peleará el día 12

Este popular boxeador se batirá el día 12 del presente, en el Hippodrome Circo en un match a 12 rounds contra Humberto Plané.

Hay por este encuentro un marcado interés, ya que Rojas hace cerca de un año que no actúa y se dice que su estado de preparación es excelente lo que le permitirá desarrollar el máximum de sus energías.

Ahora, Rojas, no se batirá con un peso liviano como lo ha hecho otras veces. Ahora será su contendor un peso medio liviano y con quien Rojas podrá tener una mejor actuación.

Por su parte, Plané espera en esta ocasión ganar el prestigio que ha perdido y según nos declaró hace algunos días, espera que su match con Rojas servirá para volver por sus fueros, para lo que se ha entrenado con todo entusiasmo.

MISTERIO

BARATURA y PERFECCION

Lindos corsés faja, modelos exclusivos, y calzado muy elegante. Precios, desde hoy, muy reducidos. Gran reclame.

LA FLOR DEL DIA

San Antonio 38, esquina Moneda

N|O

Al aparecer Jaquecas Neuralgias Grippe tome Vd. unos comprimidos de

RHOFÉINE

(Rhodine y Cafeina)

que dan siempre el alivio más rápido

Exíjala en todas farmacias.

CONCESIONARIO para CHILE

Augusto MEYTRE, VALPARAISO

CHLORODYNA

del Dor J. COLLIS BROWNE

de un valor inestimable contra

RESFRIADOS, ASMA BRONQUITIS

seguro remedio contra las

FIEBRES

Las Celebridades médicas, la Prensa y el Público han podido ya darse cuenta de los excelentes efectos de esta medicina.

UNICOS FABRICANTES

J. T. DAVENPORT Ld Londres

Se halla en todas las farmacias

GRAN REMEDIO UNIVERSAL NITRO - OZONA

Lowe-Weissflog, el único comprobado por medio de la radiografía que cura tuberculosis (tisis). Pruebas a la vista. Afamado desde 1831 cura radicalmente hígado, riñones, estómago, pulmonía, bronquitis, asma, hipertrofia, diabetes, albuminuria, reumatismo, hidropesía, obesidad, raquitismo, epilepsia, apoplegía, anemia, catarro intestinal, disentería, apendicitis, peritonitis, almorranas, fístulas furunculosas, enfermedades piel, sangre, enfermedades secretas. Prodigioso en aneurisma, en enfermedades corazón, cerebro, vista, espina dorsal, etc. Viruela, peste negra, hemorragia, peste bubónica, tifus, peste y fiebres en general son vencidas a las pocas horas con repetidos lavados intestinales y tomas. Igual tratamiento para demás enfermedades. Catecismo Nitro-Ozona, consúltelo todo enfermo, sea cual fuese el mal encontrará el medio seguro de sanar radicalmente. Remítesele gratis a quien lo pida. — Luis Lowe, Ciaras 149. Teléfono 1830. Casilla 32.—Droguería Daube, Boticas.

NERVOTON ⑱

tónico reconstituyente para las enfermedades de los nervios.

TRIBUNALES DE JUSTICIA

MOVIMIENTO HABIDO EN 1.o DE ABRIL DE 1924

CORTE SUPREMA

1 Georges Dubois con Junta de Beneficencia de Valparaíso, fallada, revoca resolución apelada.

Las demás no vistas.

Alegaron:

Don Juan Estéban Montero, por el recurso.

Segunda Sala.—1 Municipalidad de Valparaíso con Cías. de Seguros Extranjeras, en acuerdo.

Alegaron:

Las demás no vistas.

Don José Ramón Gutiérrez, por el recurso y don Rafael Barahona, contra el recurso.

Falladas de acuerdo:

Contra Juan Ortega T., sin lugar fondo; Red. señor Cisternas Peña.

Cía. de Seguros "La Hormiga", con capitán vapor "Lima", sin lugar forma; reductor, señor Mackay.

Pablo 2.o Marincovic con The Union Oil Co., revoca resolución apelada.

Falladas en cuenta:

Juan Carreño con Eloísa Jofré, forma, desierta.

Recurso de queja de Mauricio Weinstein, sin lugar.

Daniel Felid con Rogelio Figueroa, apelación, desierta; y

Exhorto Juicio Banco Mercantil con Reza y Rojas, ha lugar cumplimiento.

CORTE DE APELACIONES

CORTE DE APELACIONES

Primera Sala. — Relator, señor Mac-Iver.—1 Contra Marcos Sánchez, Rudecindo Figueroa y Custodio Mandujano, confirmada y aprobada; 5 Soc. Instrucción Primaria y otros con Suc. Gaspar del Río y otros, pendiente; 9 Concurso Alamido Zúñiga, en trámite; 10 Gastón Burgalat con Luis Retamales (inc. Angelina Battagli), en trámite.

Secretario, el señor Fabres.

Alegaron:

Don Pedro Velasco por la confirmación y revocación, en la 1.a

Don Hernán Echeverría con don Santiago Lazo, en la 5.a

Segunda Sala.—Relator, señor Varas Olea. — 2 Francisco Eade con Fisco, en tramite; 3 Clínico Miranda, en acuerdo; 4 Eduardo José Briones con Tracción Eléctrica, en acuerdo.

No vistas las demás.

Alegaron:

En la 3.a, don Arturo Davis con don José Francisco Fabres.

En la 4.a, don Enrique Ellwanger con don Pedro Velarde.

Tercera Sala.—Relator, señor Bernales.—1 Hormann y Cía., con Castagneto Hnos., sin lugar; 2 Francisco Maturana y otros con Caja de Crédito Hipotecario y otros (es parte además el Convento de la Recoleta Dominica), pendiente.

La 3.a del Lunes, Aspillaga con Tranvías, confirmada con declaración.

Secretario, el señor Alcalde.

Alegaron:

Don Neftalí Cruz con don Ambrosio Montt W., en la 1.a

Don Humberto Yañez con don Juan M. Ramírez y don Guillermo Celedoni, en la 2.a

Don Enrique Ellwanger con don Antonio Ibar, e la constinuación.

De acuerdo:

Partición E. Larraín Z., casa de oficio.

Cuarta Sala.—Relator, señor González Campos. — 1 Contra Claudio Pinilla, pendiente; 5 Carlos Hidalgo contra Francisco Reyes, en trámite.

No vistas las demás.

De acuerdo:

Isabel Brown con José Más.

Alegaron:

En la 1.a, don Fernando Alessandri R., revocando.

En la continuación de la N.o 3 del Jueves 27, don Manuel Aspillaga con don Agustín Zegers.

Muerte repentina, tan común por afecciones cardíacas (corazón), puede evitarse tomando

YODORGAN

TINTURA ARAUCANA

para teñir CABELLO y BARBA, en cuatro colores: Castaño, Oscuro, Claro y Rubio.

PRECIO: $ 3.80

PIDASE EN TODAS LAS BOTICAS

MUEBLES

de todas clases a precios sumamente bajos y con GRANDES FACILIDADES DE PAGO, vende

Mueblería Arturo Prat

ARTURO PRAT 182

CONSULTE NUESTROS PRECIOS

RECOMENDAMOS NUESTRO

ABONO ARTIFICIAL

Fabricado de hueso puro con ley de 26 o|o de ácido fosfórico

Ofrecemos, además, nuestro

SUPERFOSFATO DE CAL

ELABORADO "COMO DEBE SER" — SON LOS MEJORES ABONOS

Compañía Industrial - Casilla 757 - Delicias 3045

SANTIAGO

SAL CEREBOS

LA mesa "Chic" no está completa mientras los pequeños detalles no forman un conjunto acorde. Asi la sal, ha de ser de lo mejor y por ésto se usará siempre la Sal Cerebos; su grano fino y su pureza garantida la hacen indispensable en las comidas bien preparadas.

Se conserva seca en todo clima.

AGENTES GENERALES - - WEIR, SCOTT & CO.

A los Jóvenes Chilenos Elegantes:

Sastrería The London City

Una indicación para vestir barato. — Consiste en dos cosas:

1.o Comprar una tela importada o nacional, en la CASA MATEO DELPORTE, que es el mayor depósito de la capital y que está ubicado en

Rosas 1260, entre Morandé y Teatinos, edificio de un piso

2.o Mandármela a hacer a mí, que cobro, con buenos forros, desde $ 80 la hechura.

En esta forma les puede salir por $ 134 un lindo terno sobre medida de pura lana, para el Invierno.

AGUSTIN DINTRANS, SASTRE — ROSAS 1171

ATLETISMO

VELADA ORGANIZADA POR EL DEPORTIVO BARCELONA

SE VERIFICARA ESTA NOCHE EN EL TEATRO SANTIAGO, EN HONOR DEL ORFEO CATALA

Esta noche se verificará en el Teatro Santiago una velada artística organizada por el Club Deportivo Barcelona, en honor del Orfeó Catalá, por su labor en pro de los ideales de Cataluña.

Por este motivo reina gran entusiasmo entre el elemento catalán residente por asistir a esta velada.

El programa elaborado es el siguiente:

1.o El drama en 1 acto, de Ignacio Iglesias, titulado: "Juventud".

Reparto:

Encarnación, Carmen Jarque.
Rita, Luisa Zamora.
Hilario, Juan Córdoba.
Cebrián, Rog. González.
Melchor, Felipe Creus.
Isidro, Jacinto Aicardi.
Vicente, Fco. Martell.

2.o Alegoría por el "Club Deportivo Barcelona", en que tomarán parte las secciones foot-ball, ciclismo y tennis.

3.o El cuadro dramático de Pompeyo Crehuet: "La muerta".

Reparto:

Eloy, Carmen Jarque.
Jaime, Juan Doménech.
Ramón, Felipe Creus.
La Antonia, Merc. Andreu.
La Rosa, Concep. Olona.
Teresa, H. Martínez.

4.o El gracioso entremés de los Hnos. Quintero: "A la luz de la luna".

Elena, Concep. Olona, Carlos D. Rivas, D. Facundo, Felipe Creus.

5.o Presentación de la eminente entidad coral: "El Orfeó Catalá.

1.o "Himno a Chile", de Jiménez Franklin.

2.o "Els pescadors", de Clavé.

3.o "L'Empordá", canción típica catalana de Morera.

4.o "La Patria Nova", hermosa página musical de Grieg. Acompañamiento a gran orquesta. Sólo de barítono por el señor Martín Torrent.

Esta velada será anunciada por el Orfeó Catalá.

Actividades deportivas en Providencia

INAUGURACION DE LA TEMPORADA DEL "CLUB DEPORTIVO RIO DE JANEIRO

Esta prestigiosa institución de la Comuna de Providencia, con motivo de la iniciación de las actividades de la presente temporada está organizando un interesante campeonato deportivo, que dados los valiosos premios que fijará a las distintas pruebas atléticas y partidas de foot-ball augura un completo éxito.

Este interesante torneo se efectuará el próximo Domingo.

Para los efectos de las inscripciones que serán absolutamente libres para todos los atletas y clubs de la comuna, la Secretaría Av. Pedro Valdivia 59 los atenderá todos los días de 7 P. M., a 10 P. M.

CENTRO DEPORTIVO ALMIRANTE LATORRE.— Esta entidad deportiva ha aceptado como socios a los señores Tillería, Corvalán, Marín y Beltrán y eligió vice-presidente efectivo al señor Arturo Silva.

—Cita para el Jueves a las 9 P. M., a los componentes del conjunto musical.

Manifestación en honor de los señores Luis Moller y Fernando Primard

El Santiago Atlético festejará el próximo Sábado a dos de sus esforzados atletas los señores Luis Moller y Fernando Primard que han sido designados por nuestra dirigente para defender los colores chilenos en el próximo campeonato suramericano que se verificará en Buenos Aires en el presente mes.

La manifestación consistirá en un té. Se ha invitado al Directorio Honorario y a conocidos dirigentes; el local será el Café Glanz (Bandera con San Pablo), a las 10 P. M.

El valor de la adhesión es de $ 3, y se pueden retirar en Morandé N.o 792 esquina San Pablo; San Diego 51 y Chacabuco 59.

LAWN-TENNIS

LOS CAMPEONATOS DE SEMANA SANTA

LAS INSCRIPCIONES PARA LAS COMPETENCIAS CON HANDICAPS SE CLAUSURARAN HOY Y LAS RESTANTES EL VIERNES

Como ha venido anunciando el Comité de Campeonatos del International Sporting Club, hoy es el último día para inscribirse en las competencias que ha organizado esta institución para los días 18, 19 y 20 del presente mes.

Por las informaciones que hemos recogido las diferentes pruebas serán disputadas por los elementos más representativos con que cuenta este deporte en la actualidad, Viña del Mar, Valparaíso, Curicó, Concepción, La Unión, etc., y los principales clubs de Santiago tienen inscritos sus mejores jugadores, lo que augura un completo éxito a las competencias tennistas del International.

El sorteo de los jugadores se efectuará el Viernes 4, a las 6 P. M., en el recinto del Club y a él podrán concurrir los interesados.

Considerando el Comité que para los acuerdos generales del torneo no afectarán las inscripciones que se puedan recibir para las competencias sin handicap, éstas quedarán abiertas hasta el mismo día del sorteo.

Cualquier dato que deseen los interesados podrán solicitarlo en el Club o al señor L. J. Webb, calle Ahumada N.o 331.

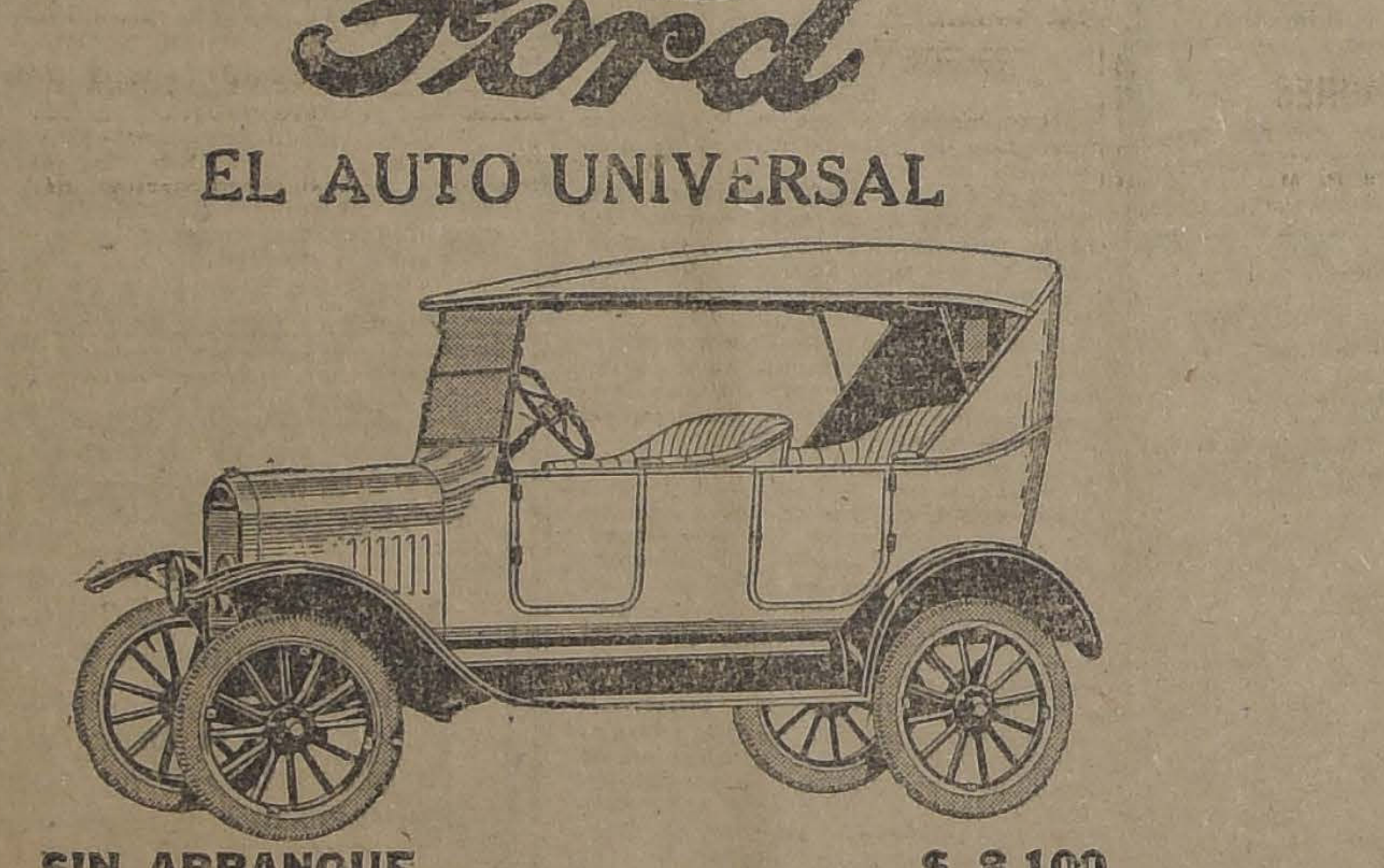

Ford

EL AUTO UNIVERSAL

SIN ARRANQUE . . . . $ 8,100
CON ARRANQUE. 8,900

"Compre un FORD y Ahorre la Diferencia"

COMPRE UN FORD...

Cómprelo para sus negocios. Con un Turismo Ford puede usted aumentar grandemente su eficiencia, ahorrando tiempo, que es oro.

Cómprelo para ir de su casa al trabajo, evitando tener que esperar tranvías y luego viajar tal vez parado en un carro atestado de gente.

Cómprelo para poder vivir en los suburbios, donde hay más aire fresco, y donde puede ahorrar alquiler.

Cómprelo para la salud de su familia, llevándola a pasear en los días de descanso y elevándola a un nivel de vida superior.

AHORRE LA DIFERENCIA

Ahorre la diferencia en el costo inicial.

Ahorre la diferencia en el costo de operación, que es fenomenalmente bajo. Toda persona con una entrada mensual de $ 1,000 o más puede poseer y gozar de las ventajas de un Ford, sin que resulte gravoso.

Ahorre la diferencia en el costo de conservación. Compare los precios de los repuestos Ford con los repuestos de otras marcas de precio reducido, y notará en seguida la diferencia.

Ahorre la diferencia en la depreciación, que es menor en el Ford que en cualquiera otro automóvil, y cuando lo quiera vender obtendrá un precio proporcionalmente mucho más elevado.

El FORD le proporcionará transporte rápido, cómodo y económico.

¡NO SEA RUTINARIO! MODERNICE SUS METODOS DE MOVILIZACION PERSONAL

Ford Motor Company

Nuestros Agentes en Santiago, GIBBS & Cía., Catedral 1037, venden con facilidades de pago. En el interior, vea a los agentes locales.

LA MANIFESTACION EN HONOR DE LOS ATLETAS DEL BADMINTON

ASISTENTES A LA SIMPATICA MANIFESTACION QUE EL DOMINGO ULTIMO VERIFICO EL BADMINTON EN HONOR DE SUS ATLETAS, SEÑORES HERNAN ORREGO, HECTOR BENAPRES, ALFREDO UGARTE Y ENRIQUE SANSOT, CON MOTIVO DE LA ESPLENDIDA ACTUACION QUE LES CUPO EN LA SELECCION DE LA A. D. A. CHILE

Comisión Nacional de Educación Física

El Miércoles debió haberse reunido esta institución dirigente de los deportes nacionales, con el fin de tratar las posibilidades que tiene Chile de participar en los próximos Juegos Olímpicos de París. Por no haberse reunido el número suficiente de directores, la sesión no se pudo llevar a cabo. Asistieron los señores: Dr. Carlos Fernández Peña, Francisco de Borja Echeverría, Jorge Díaz Lira, Gustavo Silva Campo, Federico Helfmann, Jorge Matte G. Excusaron su inasistencia, los señores: Presidente señor Alfredo Ewing, señor Héctor Arancibia Laso, señorita Cora Mayers G. y señor Joaquín Cabezas.

La Comisión deberá reunirse nuevamente el próximo Viernes, a las 6 1|2 P. M. en el Instituto Superior de Educación Física.

RIT $1.30 PARA TEÑIR EN CASA NO MANCHA LAS MANOS

Grippe, debilidad, anemia, neurastenia, sanan con ROBUROL

EXCURSIONISMO

LA REUNION DE HOY EN EL JORGE MATTE.— A las 9 P. M., habrá junta general en el local de la Secretaría Tocornal 441.

Después de la sesión el señor Samuel Gajardo continuará desarrollando el curso sobre conferencias de arte, que ha alcanzado especial éxito.

A continuación habrá un programa escogido de música de victrola.

CUERPO DE EXPLORADORES "PILOTO PARDO".— Todo un éxito constituyó la exploración llevada a efecto el último Domingo por este cuerpo a la Planta Eléctrica "La Florida".

Se visitó todo el plantel, llamando la atención de los exploradores, el estanque y túneles de filtración.

Se acampó en la quebrada del Paso Hondo, después se siguió hacia el Norte, bordeando los altos picachos andinos para llegar al fundo "Tarapacá" y seguir el camino hasta el Alto de Macul.

Se arribó a Santiago a las 8 P. M., muy satisfechos de haber pasado un espléndido día de campo.

—Se cita para mañana a las 8 P. M., en la Secretaría para tomar los últimos acuerdos del aniversario.

CENTRO DEPORTIVO LOS PIRINEOS.— Cita a junta general para hoy a las 9 P. M., en su Secretaría Santa Rosa 254.

Hay importantes asuntos que resolver por lo que se ruega la asistencia.

CENTRO EXCURSIONISTA BADEN POWELL.— Cita a sesión de directorio para hoy a las 9 P. M., con la siguiente tabla:

1.o Próxima excursión inaugural.
2.o Próximo campeonato interno.
3.o Admisión de socios.
4.o Cuenta.
5.o Adquisición de equipo.
6.o Incidentes.
7.o Ingreso a la Federación Dirigente.

CICLISMO

CLUB CICLISTA CHILE.— Cita a junta general para hoy, a las 9 P. M., en Huérfanos 1062.

Unión Deportiva Española

Cita a junta general para mañana, a las 9.30 P. M., en el Círculo Español.

Orden del día: lectura y aprobación del acta anterior; memoria correspondiente al pasado período; asuntos generales; y elección del directorio para el período 1924-1925.

CITACIONES

Audax Club Sportivo Italiano.— Directorio para hoy, a las 9 1|2 P. M., en San Isidro 92.

Santiago F. C. — Junta general para hoy, a las 9 P. M., en Recoleta 447.

Santiago Rangers F. C. —Junta general para hoy, a las 9 1|2 P. M., en "El Diario Ilustrado".

Victoria de Chile F. C.—Junta general para hoy, a las 8.30 P. M., en Avenida Salvador, esquina Pasaje Mujica N.o 1 A.

Morning Star F. C.—Junta general para hoy, a las 9 P. M., en Independencia N.o 306.

Raab Recoleta F. C.—Directorio para hoy, a las 9 P. M., en Salas, esquina A. Bello.

Pacífico F. C. — Junta general para hoy, a las 8 1|2 P. M., en San Francisco [illegible] Casita 9.

Gimnástico F. C.—Directorio para hoy, a las 9 P. M., en Rosas 2216.

Junta general para mañana, a las 9 P. M., en Huérfanos 1062.

Tabla: Medidas disciplinarias acordadas por el Directorio.

Maestranza Eléctrica F. C.—Junta general para hoy, a las 8.30 P. M., en Mapocho, esquina Avenida Brasil. Maestranza, Tracción Eléctrica.

5 de Abril F. C.—Directorio para hoy, a las 9 P. M., y asamblea general para el Sábado, a las 9 P. M., en Pedro Lagos 1051.

Iris Sporting Club.—Junta general para hoy, a las 9 P. M., en segunda, en Irarrázaval 2793.

1.o de Mayo F. C. — Directorio para hoy, a las 8.30 P. M., en el local de costumbre.

Tabla: Match con el Santiago Wanderer de Valparaíso, por la copa "Joaquín Prieto", en el vecino puerto.

Celebración del aniversario social.

Campeonato de apertura de la Metropolitana.

Formación de los equipos.

Sorteo interno de la institución, y

Britania F. C. — Junta general para hoy, a las 9 P. M., en Santa Filimena 151.

Peñarol F. C.—Junta general para hoy, a las 8.30 P. M., en el local de costumbre.

Orompello F. C.—Junta general para hoy, a las 8.30 P. M., en San Pablo 1773.

Chile Atlético F. C.—Junta general para mañana, a las 8 1|2, en el local de costumbre.

Club Deportivo Río de Janeiro.— Directorio para hoy, a las 8 P. M., en el local de costumbre.

Independencia Juvenil F. C.— Junta general para hoy, a las 8.30 P. M., en San Luis 1270.

National Sporting Club. — Directorio para hoy, a las 9 P. M., en San Diego 234.

1.o de Mayo Juvenil F. C.—Junta general para hoy, a la hora y local de costumbre. Tabla: match con el 5 de Abril F. C., de San Javier.

Magallanes F. C.—Jugadores para hoy, a las 3.30 P. M., en su cancha y capitanes interinos señores Ernst, Bayolo, Brignardello y García.

Unión Chilena F. C.—Junta general para hoy, a las 8 1|2 P. M., en el local de costumbre.

LAS MEJORES CAJAS Y BOLSONES PARA COLEGIALES LOS FABRICA Y VENDE

LA MALETERIA EL FARO

REALIZA 50,000 A LA MITAD DEL VALOR, y obsequia a los compradores algunas de las mejores obras de SALGARI y CALLEJA.— ESTADO 74.

FOOTBALL

LAS ACTIVIDADES DE LA ASOCIACION SANTIAGO

SE INSCRIBEN EN LAS COMPETENCIAS DE ESTE AÑO 25 CLUBS CON 69 EQUIPOS

Con la asistencia total de los señores directores, y ante la presencia de un gran número de representantes de clubs y deportistas, celebró sesión el Lunes último esta colectividad, en la cual se aceptaron algunos nuevos clubs que por primera vez actuarán en la decana, y se organizaron las diferentes series de que estará compuesta su temporada oficial del presente año.

La nómina completa de clubs afiliados es como sigue:

Badminton, 3 equipos.
Borgoño, 3 equipos.
Internado, 2 equipos.
Malleco Austral, 2 equipos.
Gimnástico, 2 equipos.
Wanderer, 3 equipos.
Escuela de Artes, 3 equipos.
Santiago, 4 equipos.
Fundición Libertad, 4 equipos.
Unión Deportiva Española, 5 equipos.
Defensor de Chile, 2 equipos.
Everton, 3 equipos.
Independencia Juvenil, 2 equipos.
Benjamín Dávila, 4 equipos.
Portales, 1 equipo.
Germán Oelckers, 2 equipos.
Brigada Central, 4 equipos.
Jorge V, 3 equipos.
Guacolda, 3 equipos.
Liverpool, 2 equipos.
Marruecos, 2 equipos.
Esperanto, 1 equipo.
Carioca, 4 equipos.
5 de Abril, 3 equipos.
Maestranza Eléctrica, 2 equipos.

De estos clubs, actuarán por primera vez dentro de la Asociación Santiago, los siguientes clubs: Escuela de Artes y Oficios, Everton, Independencia Juvenil, Benjamín Dávila, Portales, Germán Oelckers, Jorge V y Malleco Austral.

ENTRECIUDADES ENTRE FERROVIARIOS

SE VERIFICO EL DOMINGO ULTIMO EN RENGO

El Domingo se realizó en el vecino pueblo de Quinta, en Rengo, un interesante partido de foot-ball entre los equipos Miguel Eyquem F. C., de Rancagua, y el Charme F. C. de Quinta.

Este match amistoso, se había concertado mediante una invitación que el Club de Quinta había hecho a sus colegas de Rancagua, Club éste formado en su totalidad por empleados ferroviarios.

La superioridad de la Zona, puso a disposición del Club de Rancagua, los pasajes necesarios a fin de que pudieran trasladarse al vecino pueblo de Quinta los jugadores, reservas y dirigentes del Club Rancagua haciendo el viaje por el primer tren de la mañana, siendo recibido en Quinta por una comisión del Club invitante.

Apenas llegados los footballistas rancagüinos, fueron invitados a servirse un refresco, teniendo lugar a continuación del match que fué entusiastamente jugado por ambos lados, haciéndose notar las combinaciones del team de Rancagua, mediante las cuales pudo derrotar a su tenaz y caballeroso rival por el siguiente score:

Miguel Eyquem F. C., 2 goals.
Charme F. C., 1 goal.

Arbitró la partida con singular acierto el referee más competente que hay en Rancagua, que es a la vez el Presidente del Club señor Marcial Salinas Fariña, siendo por este motivo muy felicitado por los capitanes de ambos teams en lucha, por la corrección e imparcialidad para sus decisiones.

Después del match, el equipo visitante fué obsequiado con unas espléndidas once por el equipo Charme F. C., regresando los jugadores del Eyquem gratamente impresionados de las atenciones recibidas a sus colegas de Quinta.

LIGA NACIONAL DE FOOT-BALL

DE 40 SOLICITUDES DE AFILIACION, EL DIRECTORIO RECHAZA A 19

Los 21 clubs restantes quedan clasificados en tres divisiones de 7 equipos cada una

Antenoche, en conformidad al Reglamento, se reunió el Directorio de esta corporación para proceder a tomar conocimiento de las solicitudes de inscripción, que alcanzaron a 40 clubs.

Las solicitudes de todos los clubs nuevos fueron rechazadas.

Previo estudio de las restantes, el Directorio resolvió rechazar de plano toda inscripción cuyo club llevara el nombre de casa comercial. Este acuerdo se basó en los reglamentos internacionales de la Federación jefe mundial de Amsterdam, que lo impiden terminantemente.

Finalmente, fueron rechazados varios clubs que habían demostrado indisciplina en temporadas anteriores.

En estas condiciones se eliminaron 19 instituciones, quedando definitivamente aceptados 21 clubs, los cuales se clasificaron en tres divisiones, Primera, Intermedia y Reserva Intermedia, con siete clubs cada una.

Asociación de Foot-Ball de Santiago

El Directorio de esta colectividad está citado a sesión para mañana, a las 9 P. M., en el local de su secretaría, Huérfanos 1062, tercer piso, a fin de continuar en la clasificación de equipos.

El Morning Star Sporting Club, cumple hoy 16 años de vida

Hace 16 años a esta fecha, unos cuantos muchachos del barrio Independencia que se reunían en la parte que queda libre en la Iglesia de la Estampa y bajo los auspicios del entusiasta deportista señor Jorge Díaz Lira, se echó las bases de esta progresista institución.

Desde entonces el club ha seguido por la senda del progreso, obteniendo sus equipos sonados triunfos, tanto en la capital como fuera de ella.

En las diferentes Ligas que le ha tocado actuar, ha ocupado buenos puestos en los cómputos finales.

En cuanto a su organización, será tal vez uno de los clubs mejores organizados. Cuenta con una Secretaría donde se guardan los numerosos premios que ha ganado, consistentes en hermosas copas, trofeos y medallas.

Mantiene relaciones con prestigiosos clubs de provincias, como son el Comercio y el 18 de Setiembre de Talca; el Chile y el Baquedano de Melipilla; etc.

Este año se celebrará el 16.o aniversario con una fiesta familiar en una quinta de los alrededores de Santiago, el Domingo 6 próximo, habiendo mucho entusiasmo entre los socios y sus familias por asistir.

Actualmente el club milita en las filas de la Liga Metropolitana con sus tres equipos.

El Directorio actual está empeñado en hacer una fructífera labor social y deportiva para ver modo que el club siga conquistando laureles en la arena deportiva.

Hoy se llevará a efecto una asamblea general solemne, en la Secretaría, para empezar el programa de festejos.

LIVERPOOL v. WEST INDIA DE SAN ANTONIO.— El Domingo próximo se realizará en la cancha Independencia N.o 1, una reunión deportiva, la que tendrá como base el lance entre-ciudades Liverpool I. v. West India F. C. de San Antonio, en competencia de la copa Luis A. Norambuena.

El primer preliminar estará a cargo de los segundos cuadros del Liverpool y Benjamín Dávila. A continuación jugarán los equipos superiores del 5 de Abril y Fundición Libertad, por once medallas de plata, obsequiadas por el Liverpool.

ESPERANTO F. C.— Se previene a los jugadores que los formularios deben ser firmados antes del Viernes próximo, en la secretaría, Nataniel 480, de 4 a 9 P. M.

La Unión Deportiva Española, con personalidad jurídica

El Consejo de Estado, en una de sus últimas sesiones otorgó la personalidad jurídica a la Unión Deportiva Española, institución que agrupa a los clubs de Tennis, Football, pelota vasca y ciclismo, con miembros de la colonia española.

GIMNASTICO F. C. — Los formularios y registros están a disposición de los interesados en Bolsa de Comercio, of. 142.

A los señores Samuel Jeria y Fidel Sánchez se les ruega pasen por la oficina arriba indicada, cuanto antes.

Asociación de Arbitros de Chile

SECCION SANTIAGO

CURSO DE ASPIRANTES A REFEREES

Hoy, a las 9 P. M., se iniciará en "El Diario Ilustrado", el curso de aspirantes a árbitros que organiza la Asociación de Arbitros de Chile.

El curso está destinado a todas las personas que deseen perfeccionar o conocer la aplicación práctica de los reglamentos; no habiendo requisito alguno para asistir a ellos.

Sabemos que las distintas ligas y Asociaciones han encomendado a sus afiliados la asistencia a este curso y por nuestra parte pedimos a los aficionados acudan en gran número a oír las explicaciones que allí se darán.

Las primeras clases estarán a cargo del presidente de la sección don Oscar N. García, que, dada su calidad de profesor de Educación Física posee conocimientos pedagógicos que harán muy provechosas sus lecciones.

La Asociación de Arbitros ha acordado también discernir dos medallas a los dos mejores alumnos que por su asistencia lleguen a dar su examen oral con buenos resultados.

CONSTITUCION F. C. v. SAN JUAN F. C. DE NOS.— El próximo Domingo se efectuarán los encuentros concertados entre los equipos de estos clubs en el pueblo de Nos.

INDEPENDENCIA JUVENIL v. INTER DE RANCAGUA.— El Domingo próximo se llevará a efecto en Rancagua, dos lances entre los segundos y terceros equipos de estos clubs, en disputa de una hermosa copa donada por el primero de los nombrados, que lleva el nombre de don Leonardo Mella.

Se pone en conocimiento de todos los socios que deseen adherirse a este viaje, que pueden pasar a inscribirse en la Av. San Luis 1770, todas las noches, de 8 a 9 P. M. La cuota, que es de diez pesos, deberá cancelarse el Domingo, a las 7 A. M., en la garita Mapocho, donde se reunirá la delegación para partir en el tren de 8.30 A. M. de la Estación Central.

MANTEQUILLA

PRECIOS DESDE HOY

CHICUREO, pan	$ 2.20
CHICUREO, 1|2 kilo	5.50
OSORNO, pan	1.90
OSORNO, 1|2 kilo	4.50
CREMA, litro	8.00

SANTO DOMINGO N.o 979

LA IMPOTENCIA

debilidad sexual, neurastenia, se curan con Bismolan, el único que da fuerzas.

EN VENTA EN LAS BUENAS FARMACIAS

Compañía Industrial de Catres

DIVIDENDO PROVISORIO

Por acuerdo del Consejo Directivo, se repartirá a los señores accionistas un dividendo provisorio de $ 1.00 por acción (5%), que se pagará por intermedio de las oficinas del Banco Español de Chile, desde el día 7 del Abril.

El Registro de Transferencias quedará cerrado desde el 31 de Marzo hasta el 7 de Abril, ambas fechas inclusives.

ENRIQUE MARTINEZ.

La situación económica de los ferroviarios

IMPORTANTE PRES TACION HECHA AYER A LA DIRECCION DE LA EMPRESA PIDIENDO AUMENTO EN LOS JORNALES Y SUELDOS

Dando cumplimiento a un a[illegible] de la Junta Central de la Fed[illegible] Obrera Ferroviaria de Chile, [illegible] la tarde de ayer una numerosa d[illegible]gación de obreros y empleados de la Empresa, pasaron a la Dirección a fin de hacerle entrega al señor Trucco, de un memorial, por el que se solicita aumento de salarios.

SUSPENSION DEL COMICIO

Aún cuando se había acordado que la comisión fuera acompañada de todos los obreros y empleados de la zona, este acuerdo no hubo de ser cumplido, con motivo de que el señor Trucco, se encuentra un tanto delicado de salud.

Sólo asistió, como debimos, una numerosa comisión en la que iban representadas todas las colectividades formadas por los empleados de la Empresa.

EL MEMORIAL

Damos a continuación el memorial presentado a la Empresa:

Mayordomo 1.o. — Sueldo actual: $ 16.70; porcentaje de aumento, 40 o|o, son 6.68. Ganarán: $ 23.40.

Mayordomo 2 o. — Sueldo actual: $ 14.70; porcentaje de aumento, 43 o|o, son 6.32. Ganarán: $ 21.00.

Armadores 1.os. — Sueldo actual: $ 13.70; porcentaje de aumento: 50 por ciento, son 6.35.. Ganarán: $ 20.

Armadores 2.os. — Sueldo actual: $ 11.70; pocentaje de aumento: $ 55, son: $ 6. Ganarán: $ 18.

Mecánicos, torneros, herreros, caldereros, carpinteros, pintores, electricistas, fundidores, cobreros, modelistas, etc., etc:

Primera clase, $ 10.20; aumento, 60 o|o; son: $ 6.50. Ganarán: $ 17.30.

Segunda clase, $ 9.80; aumento, 65 por ciento. Son: $ 6.37. Ganarán: 16.20 pesos.

Tercera clase, $ 8.80; aumento, 70 por ciento. Son: $ 6.61. Ganarán: $ 14.90.

Ayudantes 1.os: $ 7.80; aumento, 76 o|o; Son: $ 6.85. Ganarán: 13.70.

Ayudantes 2.os, $ 7.30; aumento, 75 o|o, son 5.57. Ganarán: $ 12.90.

Ayudantes 3.os: $ 6.90; aumento, 80 o|o. Son: $ 5.52. Ganarán: $ 12.40.

Los ayudantes que tengan sueldos menores de 6.90 quedarán con jornal de $ 12.40.

Los aprendices que ganen menos de 5.80 quedarán con un jornal de 10.70 pesos.

Los aspirantes a maestros de la Escuela que funciona en la Maestranza de San Bernardo y que ganan $ 3, quedarán ganando $ 8.

Las cuadrillas de Maestranzas y carboneros que ganan $ 5.90 ganarán $ 9.00.

VIAS Y OBRAS DE TODOS LOS OFICIOS

Mayordomos de 1.a clase quedarán con un sueldo de $ 18.80.

Id. de segunda clase, quedarán con un sueldo de $ 16.30.

Operarios de 1.a clase quedar;n son un sueldo de $16.30.

Id. id. de 2.a, con un sueldo de 15 60 pesos.

Id. id de 3.a clase, quedarán con un sueldo de 14.90.

Ayudantes 1.os, con un sueldo de $ 13.80.

Id id. 2.os, con un sueldo de 13.90.

Id. id. 3.os, von un snueldo de $ 12.40.

Aprendices, quedarán con un sueldo de $ 10.70.

JORNALEROS, BODEGUEROS DE CARGA, PATIO Y VIAS, Y OBRAS MAESTRANZAS DE ASEO DE COCHES

Los cabos de cuadrillas ganarán $ 11.50.

Los jornaleros ganarán $ 10. Los aseadores de coches, $ 9.

Mayordomo lavador de máquinas, $ 15.20. Lavador 1.o, $ 13.60. Lavador 2.o 10.40. Aprendiz o lavador 3.o, $ 9.

"Santiago, Abril 1.o de 1924. — Señor Director General de los Ferrocarriles del Estado. — Mapocho. — Muy señor nuestro:

La Junta Central de la Federación Obrera Ferroviaria de Chile, institución que representa al personal de obreros y empleados a jornal, de la Empresa, desde hace mucho tiempo venía este organismo directivo haciendo un estudio minucioso de la enorme carestía de los artículos de primera necesidad, y haciéndose eco de las quejas del personal, en el sentido de buscar un medio cómo salvar esta difícil situación.

Para nadie es un misterio la enorme baja y el ningún valor de nuestra moneda, lo que hace subir y encarecer todos los medios de vida, llegando éstos a ser algo así como artículos de lujo, han subido seis veces su valor desde el año 14, cuando nuestros jornales eran pagados a 16d. por peso.

No queremos, señor Director, hacer una larga historia de los precios de cada uno de los diferentes artículos y sus exorbitantes valores, comprendemos que todo ésto no pasa por inadvertido para nadie, sean éstos ricos o pobres. No queremos tampoco quedar o aparecer ante el público como los causantes de una nueva alza de tarifas que para atender nuestra petición pueda la Empresa recurrir a ella, es por eso que damos a conocer públicamente nuestra difícil situación y lo irrisorio de nuestros jornales, sabemos demás que al suceder tal cosa se encarecerá más la vida del pueblo en general, pero es llegado el caso de no soportar por más tiempo.

Estas son, señor Director, las razones que nos ha inducido a presentar un cuadro de aumento, el que vendrá en parte a salvar nuestra difícil situación por ser una necesidad sentida.

Tampoco dudamos que tanto usted como cada uno de los honorables consejeros atenderán con justicia nuestra petición, la que principiará a regir desde el 1.o de Enero de 1924. Al pedir ésto desde esa fecha, nos basamos en el gran déficit que hay en cada hogar, también solicitamos sólo tres categorías de maestros y tres de ayudantes en los diversos ramos en que están divididas las reparticiones de la Empresa.

Solicitamos también que todo el personal a jornal quede a mes corrido, conservando el honorario actual, o sea 47 horas y media de trabajo semanal. En los diferentes cuadros que presentan los gremios hay otras peticiones de carácter general que estamos seguros se le dará la importancia que merece. Sin otro particular saluda al señor Director. Es justicia. —Por la Junta Central Ferroviaria, **José M. Gaete V.**, Secretario General Accidental".

PETICIONES DEL DEPARTAMENTO DE TRANSPORTE

1.o Aumento de un 60 o|o sobre los sueldos actuales al personal a jornal de la sección Transporte.

2.o Recargo de un 20 o|o sin excepción por servicio nocturno.

Pedimos esto, en virtud, de que a tracción se les paga dicho recargo.

3.o Recargo de un 50 o|o por cada hora extraordinaria de servicio diurno. Un 100 o|o por cada hora de servicio nocturno extraordinario. Pedimos esto, en virtud de que a Tracción y Maestrana se les paga dicho recargo.

4.o Recargo de un 50 o|o a los personales de trenes de carga sobornaleros, pedimos esto, en virtud de que los personales citados desempeñan dos trabajos: palanqueros y jornaleros.

5.o El día Domingo será abonado con doble jornal, pedimos esto, porque a Tracción y Maestrana se les abona doble jornal.

6.o Pago del día 31, pedimos esto, porque en la actualidad nos paga el mes serrado de 30 días.

MEJORAMIENTO EN EL SERVICIO

Implantación de las 8 horas de servicio en todo el personal a jornal de Trasportes, al pedir esto, nos basamos en que Tracción y Maestranza hace tiempo está en vigencia dicho servicio.

DIVERSAS MEJORAS

1.o Diez días de feriado anual, tal como se conceda a Tracción y Maestranza y empleados a contrata que gozan de este beneficio.

2.o Abolición de las categorías de cambiadores, habrán dos primera y segunda; serán de 1.a los cambiadores que prestan sus servicios en las estaciones especiales y de 1.a clase, y de 2.a a los demás en general.

3.o Pago de un mes de deshaucio a todo empleado separado del servicio.

4.o Cierre de las bodegas de carga los días Domingos y feriados, acordados por la ley los demás días a la hora del almuerzo.

5.o En virtud de que los armadores y palanqueros no son tomados en cuenta para los ascensos, a pesar de que existe el acuerdo del Honorable Consejo de fecha 6 de Setiembre de 1921, de que los puestos que vaquen serán llenados por los mismos empleados aún con los peones de cuadrillas, pedimos que los palanqueros de trenes, como de maniobras pasen a los trenes de pasaeros. En la actualidad, los puestos de palanqueros de trenes de pasajeros son ocupados por personas extrañas a la Empresa.

6.o Abolición de todo trabajo concerniente a la locomotora, como ser provisión de agua o carbón.

CUADRO QUE DEMUESTRA LOS JORNALES ACTUALES Y EL AUMENTO TOMANDO COMO BASE PARA LOS MAQUINISTAS Y FOGONEROS EL 50%; PARA LOS CALDEADORES, BOTADORES DE FUEGO Y DESPERTADORES, EL 80% Y PARA LOS LIMPIADORES EL 70% SOBRE EL SUELDO ACTUAL

Habiendo la Superioridad de la Empresa adquirido locomotoras de gran potencia de arrastre para evitar los remolques que correspondía a la 4.a categoría, solicitamos la supresión de ésta y a la vez dejar en una sola la de los trenes expresos y ómnibus por ser idénticos sus servicios y tomando como base el escaso número de personales de expresos.

En efecto, el personal de tracción se dividirá en (nueve categorías) a saber:

Maquinistas	Categoría	Jornal actual	Aumento	Especificación sueldo	Diferencia
	1.a	$ 17.90	50%	$ 26.85	$ 8.95
	2.a	16.50	50%	24.75	8.25
	3.a	12.60	50%	18.90	6.30
	4.a	11.20	50%	16.80	5.60
Fogoneros	1.a	9.60	50%	14.40	4.80
	2.a	8.90	50%	13.35	4.45
	3.a	8.30	50%	12.45	4.15
Caldeadores	única	5.90	80%	10.62	4.62
Limpiadores	única	5.90	70%	10.03	4.13

DOMINGOS DOBLES Y TIEMPO EXTRAORDINARIO EN HORAS DE TRABAJO NOCTURNO AL PERSONAL ESTACIONARIO

1.o Abónese tiempo doble desde 1 (una) hora hasta que termine su jornada al personal estacionario en días Domingos.

2.o Abónese un 50 o|o a dicho personal en horas de trabajo nocturno en vez de un 20 o|o, que hoy se le paga, como también a todo el personal de categoría inferior que reemplace una categoría superior se le ajuste sus jornales conforme a la categoría que desempeña y sobre ese sueldo se le abone sus franquicias como si fuera en propiedad.

PERSONALES EN VIAJES NOCTURNOS

1.o Abónese medio día como tiempo extraordinario a todo el personal de la línea que haga su recorrido en horas nocturnas en vez de un cuarto (1|4) que se le paga, tomando como base las horas comprendidas entre 18 y 6.

DOMINGOS DOBLES AL PERSONAL DE LA LINEA

1.o Abónese los Domingos dobles a todo el personal que salga en días ordinarios antes de los 0 (cero) horas y llegue a su término en día Domingo pasado de las 9 horas.

2.o Abónese doble a todo el personal que tenga que salir desde las 0 (cero) horas hasta las 18 horas en dais Domingos o festivos.

VIATICOS

1.o Abónese un 25 o|o a todo el personal que trabaja 10 horas fuera de su domicilio (como viático sobre su sueldo).

2.o Abónese un 50 o|o a todo el personal que permanezca 24 horas fuera de su domicilio (como viático sobre su sueldo).

3.o Abónese un 70 o|o a todo el personal que permanezca desde 36 horas fuera de su domicilio (como viático sobre su sueldo).— (Firmado).— **Luis Urrut~ S.** presidente. —**J. M. Guajardo E.**, secretario.

LABORES DE LA ASOCIACION DE CUADROS ARTISTICOS

CENTRO ARTISTICO ARTURO ALESSANDRI P.— Se a citado para hoy a todos los componentes de este conjunto, a una asamblea magna extraordinaria a las 9 P. M., en el Centro Social Arauco, situado en Chiloé 2050.

Por haber importantes asuntos que tratar, se encarece la asistencia a todos los socios en especial, a los que componen el Directorio, a fin de tratar sobre la futura marcha de la institución. Se sesionará con el número que asista, por ser tercera citación.

En esta misma reunión todos los socios tendrán que firmar los registros de la Asociación de Cuadros Artísticos Obreros de Chile, para poder tener derecho a votación en la próxima elección de directorio de esta institución.

CENTRO ARTISTICO "PEDRO SIENNA".— Hoy a las 9 P. M., junta general en el local de su Secretaría, Santa Rosa 589, casa 4. Por haber asuntos de vital importancia que tratar, entre los cuales figuran: pedidos de concurso, resultado último beneficio, elección de Directorio de la Asociación de Cuadros y celebración de su aniversario y varios otros; se recomienda encarecidamente la asistencia y muy en especial a los señores Arturo Silva, Guillermo González, Víctor Robles, Armando Herrera, Oscar Guerra y demás socios.

Los sobretodos SALF, género Loden de pura lana, son fabricados de manera de resistir la lluvia y asegurar el máximum de elegancia y confort

Exhibimos modelos recién recibidos, para la ciudad, viajes y sport

CASA MUZARD
SALF
SALF
SALF

CITACIONES

Sociedad Unión de los Tipógrafos.—A la comisión de fiestas para hoy a las 9 P. M.

Sociedad La Universal.—A la comisión de fiestas para mañana a las 8 P. M.

Sociedad Ebanistas y Carpinteros Fermín Vivaceta.—Al directorio para hoy a las 9 P. M.

Sociedad Igualdad y Trabajo. —A juntas generales extraordinarias para los días 3 y 5 del presente.

Comité Pro Presos y Deportados por Cuestiones Sociales.—A junta general para hoy a las 8.30 en Nataniel 1057.

Departamento Oficios Varios de la I. W. W.—A junta general para hoy a las 8.30.

Federación Chilena del Trabajo.—Al directorio para hoy a las 9 P. M.

Sociedad Juventud Esperantista San Eugenio.—A junta general extraordinaria para mañana a las 8 P. M., en Bascuñán 2032.

Sociedad Unión Andrés Bello. —A la comisión de fiestas para hoy a las 4 P. M. Igualmente, al comité de señoras, para hoy a las 4 P. M., en Bandera 876. Al directorio para hoy a las 9.30.

Sociedad Unión de Talabarteros.—A junta general para el Domingo.

Unión Sindical de Empajadores de Damajuanas.—A junta general para hoy a las 7 P. M., en Franklin 1407.

Sociedad Proveedores de Le[illegible] —A junta general para mañana a las 8.30, en San Pablo 1182.

Cooperativa de Choferes.—Al directorio para hoy a las 9.30 P. M., en Santo Domingo 1211.

Confederación Sindical del Trabajo.—A junta general para hoy a las 6.30 P. M., en Andrés Bello 447.

Centro Tapiceros de Santiago Protección al Trabajo.—A junta general para hoy a las 9 P. M.

Sociedad Mutual de Empleados a Contrata de los Ferrocarriles del Estado.—A asamblea general ordinaria para hoy a las 6.30 P. M. Tabla: Labor del directorio y elección de dos miembros de la mesa.

Federación Obrera de Chile.— Sección Pintores y Empapeladores del C. I. de Construcciones.— A junta general extraordinaria para hoy a las 8.30 P. M., en Eyzaguirre 782.

TABLETAS "BAYER" DE Helmitol

Fíjese bien en la Cruz-Bayer!

Antiséptico eficaz para combatir las enfermedades de las vías urinarias. Agradable de tomar. De acción rápida, segura y persistente. Dos tabletas disueltas en agua con azúcar constituyen una limonada agradabilísima y refrescante.

Todos los productos legítimos "BAYER" llevan un sello de garantía de color amarillo. Rechácense todos aquellos productos que no tengan este requisito.

EN LA ACADEMIA ARTISTICA VICTOR NOIR

ANTENOCHE ES RECIBIDO OFICIALMENTE, EN SESION SOLEMNE, EL PRESIDENTE HONORARIO DE ELLA, SEÑOR ENRIQUE TAGLE MORENO

LA PROXIMA AUDICION RADIOTELEFONICA

Conforme a un acuerdo tomado por la Mesa Directiva de esta corporación artística, antenoche se llevó a efecto en los salones de la Academia, la recepción solemne en honor a su presidente honorario, señor Enrique Tagle Moreno.

El salón de honor de la institución, arreglado artísticamente, por la comisión nombrada a objeto de preparar este acto, presentaba un hermoso aspecto, y estaba totalmente ocupado por los académicos, que concurrieron a esta reunión acompañados de sus familias, y por delegaciones y representantes de colectividades amigas.

A la llegada del señor Tagle Moreno, los concurrentes le tributaron una cariñosa ovación, que el festejado agradeció gentilmente. Fué recibido por el Directorio, y acompañado a la mesa de honor, dándose a continuación comienzo a la sesión solemne.

Abierta la sesión, se dió lectura al acta de fundación de la Academia, siendo firmada por el Presidente Honorario y por todos los socios fundadores.

En seguida el presidente efectivo señor Marcelino Díaz, en representación de la Academia, pronunció el discurso proclamando al señor Tagle como Presidente Honorario de la institución.

Al finalizar su discurso el señor Díaz, la sala se puso de pie, y prorrumpió en una entusiasta aclamación al señor Tagle.

Contestó éste en una brillante improvisación, que arrancó en varios de sus pasajes, los entusiastas aplausos de los asistentes.

Conforme al programa elaborado, una vez terminada la sesión, se dió principio a un acto literario musical, en el cual participaron los mejores elementos de la institución.

La orquesta de la institución, dirigida por la señorita Corina Madariaga, ejecutó con maestría, diversos números de música, que merecieron francos aplausos.

Al retirarse el señor Tagle, fué despedido en forma entusiasta por los académicos, quienes le tributaron un homenaje de gratitud, exteriorizado por vivas y aplausos.

LA VELADA DE ESTA NOCHE EN LA SOCIEDAD UNION DE PELUQUEROS

Se nos encarga advertir a los señores Polo Jorquera, Oscar Jofré, Luis Barra Felipe Páez, Marcelino Díaz, Matus del Olmo, y señoritas Laura Urbina, y Rebeca Aguilera, que deben concurrir hoy a la velada de esta noche a las 9 P. M. en la Sociedad Unión de Peluqueros, se irvan ser puntuales en la hora.

FIESTAS SOCIALES

CENTRO CULTURAL 1.o DE MAYO.— Mañana, baile social.

CENTRO RECREATIVO FERROVIARIO.— Mañana clase instructiva hasta las 10 P. M., a continuación baile familiar.

ACADEMIA ARTISTICA "WALQUIRIA".— Esta Academia Artística efectuará el próximo Sábado 5 de Abril una fiesta literario-musical a beneficio del entusiasta consocio señor Ramón Carrasco. En su local social, Independencia 180.

El programa es novedoso y variado y en él tomarán parte conocidos aficionados.

LA SESION DE ESTA NOCHE

Esta noche sesionará la comisión de fiestas. Se ruega la asistencia a todos sus miembros. Hora 9 P. M.

Centro Ei Despertar

LA VELADA DE HOY A BENEFICIO DE LA ESCUELA RACIONALISTA DE PEÑAFLOR

Esta noche, a las 9 P. M., se efectuará la velada literario-musical y baile social, que la comisión de fiestas del Centro ha preparado a beneficio de la Escuela Racionalista de Peñaflor que esta colectividad sostiene, bajo la dirección del Sindicato Orero de Oficios varios de la Federación Obrera de Chile.

Entre la juventud y familias del barrio, se nota un marcado entusiasmo por asistir a este acto, el que dado los preparativos, promete resultar todo un éxito.

UN DESAFIO DE BAILES.— Ha quedado concertado recientemente un desafío de bailes entre el campeón chileno de one-step señor Alberto Flores Vergara y el campeón italiano señor Rense G. Arveroff.

Este concurso consistirá en los siguientes bailes: shimmy de salón; shimmy de fantasía, one step y tango milonga.

Para ambas pruebas, los concursantes cuentan con bonitos premios donados por algunas casas comerciales.

El torneo se verificará en el Teatro American Cinema.

CENTRO RECREATIVO ARTES GRAFICAS. — Esta noche, a las 9 en el salón que posee este centro, en Delicias 1833, se llevará a efecto un gran baile social ,el que será amenizado por una buena orquesta.

Quedan invitados los centros Martínez de Rozas y Exequiel Vilque.

Mucho entusiasmo ha despertado en sus asociados, el campeonato interno de One-Step. Las inscripciones se reciben hasta el Viernes.

SOCIEDAD UNION DE PELUQUEROS. — Velada y baile social. — Mañana tendrá lugar en esta Sociedad, Tarapacá 721, una gran velada que estará a cargo de la Asodamia Artística de primer orden. Así podemos mencionar al popular tandista, señor Luis Barra, quien seguramente obtendrá como de costumbre, grandes aplausos. Igualmente figura en el programa, el elegante y aplaudido Polo Jorquera.

La Comisión de Fiestas está empeñada en presentar en las mejores condiciones la sala social, ya que será la inauguración de las nuevas butacas recién adquiridas.

Mesa Directiva de la Comisión de Fiesta. — Anoche fué elegido Presidente de esta comisión, el entusiasta consocio señor Luis Jiménez y Secretario el señor Alfredo Herrera.

Citación. — Para hoy, l Directorio, a las 9 y media P. M.

ACUERDOS SOCIALES

Asamblea Pro-Salvación de la Raza

LA SESION DIRECTIVA DE HOY

Esta noche, a las 8.45 P. M., en los salones ubicados en Bandera 166, se efectuará la sesión directiva para tratar los trabajos que hay pendientes y oir la cuenta de las comunicaciones.

Además, la asamblea se impondrá de la infinidad de denuncios llegados y que la comisión respectiva deberá hacer los trámites necesarios a fin de verificarlos y dar la sanción que el caso requiera.

Se recomienda la puntualidad en la hora indicada.

Gremio de Panaderos

—Para hoy a las 2 de la tarde se ha citado al comité pro-reorganización del gremio, a una asamblea que se verificará en Arturo Prat 1433.

ASOCIACION FERROVIARIA II ZONA.—El Viernes próximo, a las 6 P. M., en el local del Centro Deportivo Rodolfo Jaramillo B., el Consejero de los Ferrocarriles del Estado, don Absalón Valencia, dictará una importante conferencia sobre temas de actualidad.

Para esta conferencia a la que podrán asistir todas las personas que lo deseen, quedan especialmente invitados los obreros y empleados ferroviarios, pudiendo asistir con sus familias.

Se ha confeccionado un sencillo programa para amenizar el acto.

Con esta conferencia, se inaugura una serie de las que se dictarán en este salón social.

LA CONFERENCIA DE MAÑANA

Mañana se efectuará la conferencia sobre sífilis en el local social de la calle Maipú N.o 830, sección tabacaleros de la Federación Obrera de Chile.

La entrada a este acto será completamente gratuita y se invita a los obreros del barrio. Esta conferencia será ampliada con proyecciones cinematográficas.

UNION DE OBREROS DE DIARIOS.—No habiendo tenido lugar la asamblea, por falta de número, a que se había citado para el Domingo último, cítase nuevamente para el Domingo 6 del corriente, a las 2.30 de la tarde.

Si esta asamblea fracasara, se citará en lo sucesivo en la noche, después de las labores de los diferentes diarios.

—Toda correspondencia debe dirigirse a la secretaría, Imprenta "El Diario Ilustrado".

UNION CENTRAL DE EMPAPELADORES EN RESISTENCIA. — En la asamblea celebrada últimamente por esta organización, se acordó agradecer públicamente al Sindicato de Supler enteros, la atención dispensada al ser cedido desinteresadamente su salón social; solicitar de las papelerías una nómina de todos los operarios que trabajan en dichos establecimientos a fin de mandarles nota haciéndoles ver que la organización no se hará responsable de aquellas personas que trabajen en las papelerías y no cuenten con sus carnets sociales.

En esta misma sesión se nombró delegados a las siguientes tiendas: Londres; A. Toledo; Horean, M. Díaz; Iglesia, A. Miranda, Papelería Madarías, Tulio Gómez, Santiago Webb y P. Aguilera.

Se acordó sesionar los días Miércoles de 6 a 7 y Domingo, de 8 y media a 12 M.

Local: Agustinas 722.

Una huelga obrera

SE PRODUCE EN LA FABRICA DE CALZADO DEL SEÑOR REGIO

En la tarde de ayer se ha producido una huelga entre el personal que trabaja en la Fábrica de Calzado del señor Regio, ubicada en la calle Libertad N.o 564.

En esta Fábrica laboran 35 operarios más o menos.

Estas dificultades, según los obreros, se suscitaron a consecuencia que la administración del establecimiento castigó indebidamente a un operario.

FEDERACION DE O. EN R. AUTONOMAS. — La labor que desarrolla esta entidad en pro de la publicación de un periódico, está muy avanzada, habiendo cooperado los O. de Imprenta, con cincuenta pesos; otras entidades cooperan en el trascurso de la presente semana.

THE MONARCH ES EL REY DE LOS CIGARRILLOS HABANOS $ 1.20 CAJETILLA

ATENEO OBRERO. — La sesión de hoy. — En la última sesión, se ha recibido el cómputo de los muchos votos independientes, los que escrutados, dieron el siguiente resultado: Para directores que deberán construir el Directorio: señores Anselmo Bravo, Hernán Román, Francisco Lira, Guillermo Aravena, Díaz Gascogne, Germán Moncada, Juan Silva P., Guillermo Bravo, Luis A. González, Daniel Lebbé, Pedro Gutiérrez, Manuel Vaché y Pedro Araya; que deberán constituirse en la sesión de hoy, a las 9 P. M., en Rosas 1022, con el objeto de terminar estos detalles eleccionarios.

Además, deberán asistir los socios y los delegados de los Centros Artísticos, Estudiantinas y Orfeones para que participen en la elección definitiva.

También hay en tabla importantes acuerdos que depende de la consideración de la Asamblea, como ser, la fecha de la próxima Convención, cuenta y memoria del Presidente que deja su cargo, compromisos artísticos, etc.

Nada más que

SOLVINA

se necesita para sanar de toda clase de toses, catarros, asma, bronquitis, resfriados, irritaciones del pecho, dolores de garganta, etc., jamás falla, porque no puedo fallar.

SIEMPRE LA CASA GIORDANO

Es la que mantiene los precios más bajos

1.70	kilo azúcar granulada.
1.65	kilo azúcar granulada amarilla.
1.30	kilo arroz Carolino.
0.60	kilo arvejitas nuevas.
5.80	lata Aceite Bau, 1 litro.
11.50	lata Aceite Bau, 2 litros.
4.90	lata Aceite Rayo, 1 litro, (el mejor aceite de Oliva).
3.80	lata aceite fino, 1 litro.
9.80	lata aceite Rayo, 2 litros, (el mejor aceite de Oliva).
5.60	botella aceite, 1 litro.
7.90	botella Aceite Betus.
2.80	kilo azul Ultramar.
0.90	kilo almidón de trigo.
1.50	kilo almendras.
1.20	lata alcachofas.
1.20	frasco ají verde.
1.20	frasco ají Mirasol.
2.80	kilo Bacalao sin espinas.
2.50	lata Camarones.
2.40	lata Cacao Peptonizado.
0.80	lata Cocoa Superior, 1|4.
0.75	lata Sardinas Curbera.
0.50	lata Salsa tomate concentrada.
1.80	frasco Salsa Inglesa.
1.20	paq. velas Corocinas (extranjeras).
0.80	frasco mostaza Francesa.
0.85	kilo tallarines Quilpué.
0.60	paquete fideos Cabello Angel.
3.40	lata grande champignones.
1.20	pan chocolate Suizo.
1.40	kilo Cáscara Cacao.
1.00	kilo Carburo.
0.95	lata duraznos Rubio.
1.20	lata damascos al jugo.
3.50	lata espárragos enteros.
3.20	lata cabecitas espárragos Rubio.
0.90	lata erizos al natural.
0.55	lata choritos al natural.
2.00	lata polvos Curry.
1.30	lata mostaza Callmans.
1.20	kilo huesillos especiales.
3.50	lata lenguas de cordero.
8.00	kilo mantequilla fresca.

PUENTE 692, casi esquina ROSAS

VIAS URINARIAS

DISMINE FAVROT

Capsulas conteniendo la totalidad de los principios activos retirados del BUCCHU

ANTISEPTICO URINARIO ANALGESICO — DIURETICO

Nuevo Remedio recetado por las autoridades medicas.

Experimentado con el mayor éxito en París en los celebres Hospitales de San-Luis y de San-Lazaro.

Agota el flujo en algunos días. Hace desaparecer en unas cuantas horas los dolores agudos de la miccion. Clarifica las orinas.

Blenorragia, Uretritis crónica, Cistitis, Prostatis, Reumatismo blenorragico, Eficacísima contra los Colicos nefriticos.

DOSIS 3 capsulas al dia.

Laboratorios R. [illegible] CLOTTIERE y Cía. Doctor en medicina, Farmacéuticos de 1a clase 6 Rue Dombasle, Paris.

CAMBIO

BANCARIO .. .. $ 42.60
COMERCIAL 42.80

EQUIVALENCIAS DEL CAMBIO BANCARIO

1 DOLAR VALE.. .. .. $ 10.07 3|4
1 FRANCO .. .. 0.53 3|4
1 LIRA 0.44
1 PESETA .. .. 1.35 1|4
1 NACIONAL ARG... .. 3.34 1|4
PREMIO DEL ORO: 224.50 o|o
UN PESO PAPEL VALE: 5 1|32

VALOR DE LA £ EN DOLARES

Bco. Anglo Sud-Am.: 2.30 1|4

Maryland
Francés
Rocambor
1.60
Fábrica: B. ENCALADA 2261. Santiago

BOLSA DE COMERCIO

Movimiento

Algo más decaído que el Lunes se mostró el movimiento de ayer en el mercado bursátil.

El grueso de los negocios le correspondió a la 1.a rueda, donde se operó en forma de lo más amplia, no así en la 2.a, que fuera de algunas operaciones sobre acciones, predominaron las ventas de bonos hipotecarios.

Los lotes y precios van detallados en los boletines que se publican en esta misma sección, pudiendo juzgarse la importancia del movimiento por el desarrollo de las ruedas.

El mercado se mostró flojo en sorpresas, experimentando baja la mayor parte de los títulos.

SUBIERON

Banco Nacional, 1|2; Araca, 5; Kala Uyu, 1; Gas 2, lobo. 4; Vapores 1|2.

BAJARON

Caja 8-1|2, 1 3|4; Caja 8-2, 2 1|2; Hipotecario 8-1, 1|2; Hipotecario 8-2, rolina, 4; Caylloma, 1|2; Colquiri, 2 1|2; Chacaltaya, 2 1|2; Chañarcillo, 1; Dichas, 7; Domeyko, 2; Lebu, 4; Llallagua, 3; M. Blanco, 1; Elqui, 1 1|2; Oploca, 5; Oruro, 1 3|4; Potasa, 1; Salvador, 6; Toteral, 2; Galicia, 1|2; Lastenia, 1|2; Loa, 1; Castilla, 1|4; Perfetti, 3|4; Tabacos, 1|2; Viña, 1|4.

OPERACIONES DE AYER

1.a RUEDA

800 Salvador, Abril 17, 93.
1100 Salvador, Abril 17, 100.
1100 Llallagua, Abril 17, 640.
1600 Salvador, Abril 17, 98.
400 Salvador, Abril 17, 97.
300 Llallagua, Abril 17, 642.
20000 Hipotecario 8-1, 92.
10000 Caja 8-1, 92.
400 Salvador, Abril 17, 96.
97000 Hipotecario 8-1, 92 1|8.
20 Banco Español, 146.
1400 Salvador, Abril 17, 95.
20 Banco Español, 146.
68 Gas, 55 1|2.
1300 Carolina, Abril 17, 55.
500 Loa, Abril 17, 68.
100 Salvador, Abril 17, 95 1|2.
100 Kala Uyu, Abril 3, 58.
100 Salvador, Abril 3, 93.
200 Kala Uyu, Abril 17, 58.
8 Banco Hipotecario, 655.
2600 Salvador, Abril 17, 94 1|2
1600 Salvador, Abril 17, 94.
200 Colquiri, Abril 17, 35 1|2.
20 Monte Blanco, 64.
200 Dichas, Abril 3, 60.
300 Dichas, Abril 17, 61.50.
700 Colquiri, Abril 17, 34 1|2.
1900 Salvador, Abril 17, 92.
500 Salvador, Abril 3, 90.
100 Colquiri, Abril 17, 33 1|2.
300 Llallagua, Abril 17, 630.
200 Llallagua, Abril 17, 631.
500 Galicia, Abril 3, 33 1|2.
1000 Elqui, Abril 17, 15 1|2.
3400 Salvador, Abril 17, 91 1|2.
10000 Caja 8-1|2, 92.

2.a RUEDA

14000 Caja 8-1 P. H., 93.
430 Gas, 56.
217000 Caja 8-1|2, 91 3|4.
7000 Hip. 8-2, 96.
106000 id., 91 1|2.
1000 Elqui, Abril 17, 16 1|4.
1400 id., id. id., 16.
1500 id., id. id., 15 3|4.
800 Nacional, id. id., 95 1|2
700 Chacaltaya, id. id., 38.
21100 Caja 8-1, 97 1|2.
15 Oploca, 195.
500 Minera, Abril 17, 31.
1000 Elqui, id. id., 15 1|2.
3700 id., id. id., 15.
400 Dichas, id. id. 58.
1000 Elqui, id. id., 14 3|4.
100 Dichas, id. 3, 57.
500 Oruro, id. 17, 33.
1000 Lastenia, id. 3, 45.
1000 id., id. 17, 45.20.
100 Dichas, id. 3., 55.
500 id., id. 17, 56.
100 Perfetti, id. id., 17.
500 Domeyko, 2 1|2.

PRECIOS DE COMPRADOR O VENDEDOR AL TERMINAR LAS RUEDAS

TITULO	COMPRADOR		VENDEDOR	
	Cantidad	Precio	Cantidad	Precio
BONOS				
Caja 8-2	....	....	15,000	96
Caja 8-1	....	....	2,000	97
Caja 8-1|2	2,000	91¾	....	....
Caja 7-1	3,000	88½	....	....
Hip. 8-2	5,000	96	....	....
Hip. 8-1	30,000	91⅝	70,000	91¾
Hip. 7-1	....	....	7,000	89
BANCOS				
Chile, Abril 17	200	220	....	....
Chile	....	....	140	221
Español	150	146	....	....
Hipotecario	10	655	....	....
Nacional	100	95	500	96
MINERAS				
Araca, Abril 17	500	212	....	....
Carolina, Abril 17	200	55	200	56
Colquiri, Abril 17	200	33½	550	34
Caylloma, Abril 17	500	7	....	....
Chacaltaya, Abril 17	200	38	100	38½
Dichas, Abril 17	100	55	200	56
Domeyko	500	2½	....	....
Domeyko, Abril 17	....	....	1,000	3
Gatico, Abril 17	1,000	9½	....	....
Kala-Uyu, Abril 3	....	....	100	57
Lebu, Abril 17	500	46	200	49
Llallagua, Abril 17	100	622	200	630
Marta, Abril 17	....	....	500	3
Minera, Abril 17	500	31¼	....	....
Minera, Abril 3	....	....	200	30¾
Monte Blanco, Abril 17	200	62	....	....
Monte Blanco, Abril 3	....	....	100	63
Elqui, Abril 17	500	15	....	....
Oploca, Abril 17	....	....	200	88
Oruro, Abril 17	100	33	....	....
Potasa, Abril 3	....	....	100	40
Sto. Cristo, Abril 17	300	17½	....	....
Salvador, Abril 17	100	93½	200	95
Vacas	....	....	300	12
SALITRERAS				
Antofagasta, Abril 17	....	....	200	65
Lastenia, Abril 17	2,000	44½	....	....
Lastenia, Abril 3	....	....	200	46½
Nueva Castilla, Abril 3	....	....	100	27½
Tocopilla	....	....	100	620
GANADERAS				
Tierra del Fuego, Abril 17	....	....	100	188
INDUSTRIALES				
Electricidad ordinaria	100	13	....	....
Gas Santiago	50	56	30	57
Malvoa, Abril 17	1,000	11	100	11½
Tabacos, Abril 3	....	....	100	84½
Viña, Abril 17	200	32	....	....
Telégrafo Com.	200	43	....	....
Club Hípico	1	10,500	1	11,500
PETROLEROS				
Caupolicán, Abril 17	....	....	2,000	2¼
CIERRE A LAS 5 P. M.				
Cambio	....	42.60	....	42.80
Oro	....	224.—	....	224.50
Libras por oro	....	13.10	....	13.20
Araca, Abril 17	....	215	....	....
Huanuni, Abril 17	....	70	....	....
Carolina, Abril 17	....	....	....	54
Colquiri, Abril 17	....	....	....	33
Monte Blanco, Abril 17	....	....	....	62
Caylloma, trans. Abril 17	....	6¼	....	....
Llallagua, trans. Abril 17	....	630	....	....
Elqui, trans. Abril 17	....	14¾	....	....
Salvador, trans. Abril 17	....	89	....	....
Dichas, Abril 17	....	....	....	55

OPERACIONES EN VALPARAISO

1.a RUEDA

1900 Salvador, Abril 17, 98.
1600 Salvador, Abril 17, 97.
500 Salvador, Abril 17, 97 1|2.
1000 Gatico, Abril 3, 9 3|4.
1500 Gatico, Abril 17, 9 7|8.
1000 Viña, Abril 17, 32 1|2.
100 Carolinas, Abril 3, 54.
300 Llallagua, Abril 17, 643.
300 Llallagua, Abril 17, 640.
600 Llallagua, Abril 17, 639.
800 Llallagua, Abril 17, 638.
200 Galicia, Abril 3, 34.
100 Salvador, Abril 17, 95.
200 Salvador, Abril 17, 94.
5000 Caja 8-1, 97.
1100 Salvador, Abril 17, 93.
1700 Salvador, Abril 17, 93.
1000 Oploca, Abril 17, 185.
400 Totoral, Abril 3, 5.

2.a RUEDA

200 Lastenias, Abril 17, 45.
4000 Oplocas, id. id., 185.
600 Gaticos, id. 3, 10.
600 Gaticos, id. id., 10.15.
500 Chañarcillo, id. 3, 4.
500 Gaticos, id. id., 9 7|8.
62000 Hip. Valp. 8, 91.
300 Huanuni, Abril 17, 70.
1000 Cayllomas, id. id., 6 1|2.
200 Vapores, id. id., 28 1|2.
400 id., id. 3, 28.
400 id., id. 17, 28.20.
200 Loas, id. 3, 66.
800 Viñas, id. id., 32 1|4.
1000 Vapores, id. id., 28 1|2.
500 Gaticos, id. 17, 8 7|8.
1500 Salvador, id. 3, 92.
800 Mol. El Globo, id. 17, 60.
200 Monte Blanco, id. 3, 62.
200 Salvador, id. 17, 94.

CAMBIO

Primera rueda vendedor a 42.80; comprador a 42.60.
Segunda rueda: vendedor a 42.80; comprador a 42.60

ORO

Primera rueda: vendedor a 224; comprador a 223.50.
Segunda rueda: vendedor a 223.80; comprador a 223.

LIBRAS POR ORO

Primera rueda: vendedor a 13.30; comprador a 13.10.
Segunda rueda: vendedor a 13.20; comprador a 13.10.

¿Porqué le Falta Vitalidad?

Miles de hombres se hacen frecuentemente esta pregunta. La respuesta es: Porque la sangre está depauperada, escasa en glóbulos rojos, llena de impurezas. Esa sangre no abastece energía ni virilidad; le falta elementos que solo purificándola completa y radicalmente pueden revivarse en el organismo.

No precisa recordar lo que causara esta condición viciada en la sangre; eso demasiado lo sabemos. Lo que importa es saber como corregir el mal. Para eso debe Ud. tomar HIERRO NUXADO, que contiene precisamente los elementos necesarios para purificar bien la sangre y enriquecerla para que retorne la energía y la vitalidad. HIERRO NUXADO contiene hierro como el mismo hierro de la sangre humana. Como saben todos los médicos, sin hierro su sangre no puede ser pura ni producir energía y vitalidad. Varios millones de personas en los Estados Unidos y en otros países dependen del HIERRO NUXADO para renovar fuerzas gastadas. HIERRO NUXADO no es "un cúralo todo" y solo se recomienda para los desarreglos de la sangre y los nervios, tales como sangre impura, reumatismo, anemia, neurastenia, depresión o debilidad nerviosa y falta de virilidad.

Dos semanas demostrarán lo bien que puede hacerle el HIERRO NUXADO. Póngalo a la prueba. Todas las buenas boticas lo venden.

REVISTA SEMANAL DE LA FERIA DE PRODUCTOS AGRICOLAS DE URETA y Cía., SUCESORES DE EMETERIO URETA C.

Local: Matucana N.o 10. Teléfono 169 Estación. Oficina: Bandera 185. Teléfono 995 Central. Casilla 1340. Santiago. Transacciones verificadas en el remate semanal efectuado el Lunes 31 de Marzo de 1924

Carbón espino, el saco:
178 sacos C. M., $ 14.80.
29 sacos R. M. de M., 14.20.
23 sacos algarrobo, J. L. L., 11.80.
80 sacos R. P., 11.60.
1 saco mal estado, R. M. de M., 8.
Castañas, los 100 kilos:
1 saco A. C., 71.
1 saco L. F. S., 70.
Cebada, los 100 kilos
30 sacos del país, D. C., 29.50.
18 sacos del país, F. P. T., 29.
180 sacos del país, Sgo. M. Co., 28.50.
12 sacos inglesa, S. D. V., 27.
36 sacos inglesa, Suc. M. E. G., 26.
5 sacos del país, J. D., 25.50.
2 saco mala, Suc M. E. G., 15.
Cochayuyo, el atado:
1 atado P. A. S., 4.
Frejoles, los 100 kilos:
8 sacos burros, C. Hnos., 55.
Garbanzos, los 100 kilos:
10 sacos O. U., 50.
Granzas trigo, los 100 kilos:
25 sacos T. Hnos., 20.50.
75 sacos florence, C. P., 19.
10 sacos florence, R. M. de M., 15.
10 sacos blanco, M. A. B., 14.
50 sacos florence, T. Hnos., 12.
25 scacos agorgojada, S. P., 6.
Huesillos, los 100 kilos:
1 saco A. B. P., 60.
Maíz, los 100 kilos:
25 sacos amarillo, J. V. G., 38.50.
56 sacos amarillo, J. V. G., 38.
30 sacos amarillo, L. M., 37.50.
35 sacos amarillo, F. T., 37.
17 sacos amarillo A. A., 37.
5 colorado A. A., 36.
35 amarillo, N. L., 35.50.
8 blanco A. A., 32.
Paja, la colisa:
3 colisas capotillo J. 2.o L., 1.60.
376 colisas capotillo C. A. N., 1.60.
320 colisas capotillo H. R. S., 1.40.
140 colisas capotillo L. V. I., 1.30.
160 paja larga J. W. L., 0.80.
Papas, el saco, con envase:
25 sacos amarillas, R. L., 12.50.
350 sacos amarillas R. L., 12.40.
14 sacos amarillas L. F. S., 12.20.
10 sacos amarillas R. L., 12.
Pasto, los 100 kilos:
45 colisas 2.o corte J. M. R., 11.80.
320 colisas 2.o corte J. M. R., 11.60.
359 colisas 1.er corte, F. de B. L. E., 9.
Pasto, la colisa:
50 colisas 2.o corte, en rama, G. G., 2.90.
400 colisas 3.o corte M. R. G., 2.80.
100 colisas 1.er corte, J. W. L., 2.20.
Quillay, los 100 kilos:
4 bultos J. F. P., 75.
Sal, los 100 kilos:
4 sacos blanca, M. S., 15.60.
5 sacos segunda P. V., 15.
25 sacos tercera A. G. C., 11.
Trigo, los 100 kilos:
7 sacos Egipto C. R., 36.
1 saco florence P. y M., 31.

Quesos, los 46 kilos netos:
273 Chillehue, F. A. C. C., 194
316 Retiro P. I. V., 191.
328 Manantiales D. E. C., 190.
248 Cunaco I. V. V., 185.
106 Cunaco, C. V. O., 181.
258 Cunaco, C. V. O., 180.
153 Cunaco, I. V. V., 180.
Graneros E. I. C., 175.
298 Huique J. C., 170.
91 Santiago, E. Q., 170.
304 Chimbarongo G. y R., 165.
272 Teno Q. A., 160.
10 averiados I. V. V., 140.
5 averiados G. y R., 140.
262 Copihue E. M. L., 135.

Mantequilla, los 46 kilos netos:
60 Hacienda Naicura O. y U., 410.
60 Hacienda Culiprán, 400.
24 La Ligua E. D., 400.
27 Bull J. F. R., 398.
25 Marruecos E. V. G. H., 398.
60 Campusano, J. S. S., 397.
103 Cabildo A. C., 396.
68 Santiago M. W., 395.
27 Bull E. C., 395.
112 Las Mercedes, Talagante, V. Sch., 394.
16 Malloco L. F. S., 392.
46 Casagrande G. L. P., 390.
43 Colina A. R., 390.
43 Quinta P. de D. R., 390.
43 Calmanes, M. Hnos., 390.
84 Melipilla, J. A. L., 390.
41 Angol L. C. A., 390.
1 Quinta J. de D. R., 390.
59 Corte Alto, E. W., 284.

NOTA. — Rogamos a los señores agricultores no mandar a nuestra Feria productos de más de 80 kilos, porque es imposible su movilización.

RAIMUNDO URETA E.,
Gerente.

REVISTA SEMANAL

FERIA ESPECIAL DE QUESOS Y MANTEQUILLAS

Larraín García Moreno Hnos.

Local Feria, matucana N.o 23.—Teléfono N.o 206, Estación.—Oficina Central, Agustinas 1116.—Teléfono N.o 3722, Central.—Casilla N.o 1096.—Dirección Telegráfica Laros.—Santiago

Transacciones efectuadas en el remate semanal verificado el Lunes 31 de Marzo, a las 4 P. M.

QUESOS LOS 46 KILOS

1050 kilos La Patagüilla, B. y A. R., a . . . . $ 195.00
399 kilos La Patagüilla, B. y A. R., a . . . . $ 195.00
186 kilos La Patagüilla, B. y A. R., a . . . . $ 195.00
212 kilos Santa Lucila, J. A. C., a . . . . . $ 190.00
81 kilos Las Liras, H. Z. U., a . . . . . $ 188.00
269 kilos Santa Luisa, L. M. O., a . . . . . $ 178.00
280 kilos Retiro, M. F. V., a . . . . . $ 176.00
145 kilos Huechún Bajo, sucesión G. D., a . . $ 168.00
163 Huechún Bajo, sucesión G. D., a . . . . $ 168.00
17 kilos Santa Lucila, J. A. C., a . . . . . $ 165.00
209 kilos Santa Rita, M. O. H., a . . . . . $ 164.00
205 kilos Santa Rita, M. O. H., a . . . . . $ 160.00
508 kilos Lo Bustamante, R. B., a . . . . . $ 160.00
134 kilos La Redonda, A. B., a . . . . . $ 160.00
150 kilos Lagunillas, J. N. V., a . . . . . . $ 160.00
390 kilos Lagunillas, J. N. V., a . . . . . . $ 160.00
306 kilos El Huique, imitación, J. C. Z., a . $ 158.00
136 kilos San Vicente, imitación, E. C., a . $ 158.00
141 kilos Cerrillos, J. Y. G., a . . . . . . $ 155.00
195 kilos La Patagüilla, averiados, B. y A. R., a . . . . . . $ 150.00
267 kilos Cerrillos, J. I. G., a . . . . . . $ 150.00
438 kilos Viña Vieja, F. 2.o G., a . . . . . $ 148.00
317 kilos Santiago, J. G., a $ 128.00
20 kilos Santiago, imitación, M. F., a . . . $ 20.00

QUESOS, EL KILO

91 kilos Ragglanittos, Santiago, M. F., a . $ 4.00
111 kilos imitación Holandés, Barón, G. F., a $ 3.20
30 kilos imitación Holandés, Barón, G. F., a $ 3.20

MANTEQUILLA, LOS 46 KILOS

102 kilos Hacienda Naicura, O. y U., a . . . $ 412.00
48 kilos Hacienda Naicura, O. y U., a . . $ 412.00
30 kilos Hacienda Naicura, O. y U., a . . $ 412.00
70 kilos Melipilla, J. V., a . . . . $ 388.00
18 kilos Lagunillas, C. J., a . . . . $ 380.00
4 kilos Quinta, J. P. I., a . . . . $ 380.00
28 kilos El Carmen de Ñiquen, E. C., a . . $ 374.00
11 kilos Malloco, J. S. a $ 360.00
68 kilos San Francisco, W. M., a . . . . . . $ 358.00
22 kilos Puerto Varas, C. J., a . . . . . . $ 354.00
61 kilos San Bernardo, J. V., a . . . . . . $ 350.00
46 kilos La Unión, J. V., a . . . . $ 330.00
69 kilos La Unión, A. M. a . . . . $ 328.00
315 kilos La Unión, A. M., ... $ 315.00

Nota.—La mercadería destinada a Feria debe dirigirse a Estación Alameda, boletos consignados a nuestro nombre a casilla N.o 1096, Santiago.

Pagos a los remitentes de mercaderías inmediatamente después de efectuada la venta.

Por Larraín García Moreno Hermanos.

RAFAEL UNDURRAGA VERGARA

Dolores de cabeza por rebeldes que sean, los alivian instantáneamente las

OBLEAS LAPPONI

AL COMERCIO

Avisamos que el señor Carlos Roy, ha dejado de ser nuestro empleado; por lo tanto, no respondemos por cobranzas que haga a nuestro nombre.

PIMSTEIN Hnos.
Compañía, 2015.—Teléfono Inglés 761.—Casilla 3844
A-3

Animales enfermos

En el Consultorio Clínico del Veterinario de "La Nación", **Dr. L. Schmidt Herman**, se atienden consultas y llamados a domicilio, para la atención médica de animales enfermos.

Horas: 9 a 12 A. M., y 3 a 7 P. M.

SAN ANTONIO N.o 457
Teléfono 3649

Aviso al Comercio

Habiendo observado que gente sin responsabilidad está explotando al comercio ofreciéndole avisos en guías y anuarios que nunca ven la luz o que se editan en forma muy deficiente, nos permitimos advertir que la UNICA OBRA de esta especie que se edita bajo la responsabilidad de la Sociedad Imprenta y Litografía "Universo", es la

GUIA UNIVERSO
INDICE GENERAL
DE LA
REPUBLICA DE CHILE

y que nuestros agentes no tienen autorización para cobrar ninguna suma de dinero a cuenta de los contratos de avisos o suscripciones que hagan, pues todo será cobrado después de la salida de la obra.

Rogamos al comercio no dejarse engañar, pagando a personas que no den las suficientes garantías para cumplir con lo que prometen.

Detalles sobre la "Guía Universo"

Indice general de la República de Chile pueden pedirse a la

SECCION PROPAGANDA DE LA

Sociedad Imprenta y Litografía Universo

SANTIAGO VALPARAISO

BOLSA COMERCIAL DE CHILE

PRIMERA RUEDA

300 Santo Cristo, 17 5|8, Abril 17.
500 Caylloma, 7, Abril 3.
200 Salvador, 92, Abril 3.
900 Santo Cristo, 17 1|4, Abril 17.
500 Santo Cristo, 17 1|2, Abril 17.
1000 Quilicura, 2 1|4, Abril 17.
200 Caylloma, 7, Abril 17.
500 Caylloma, 7.15, Abril 17.
400 Santo Cristo, 17 3|8, Abril 17.
3000 Quilicura, 2 1|4, Abril 17.
10000 Quilicura, 2 1|8, Abril 3
1000 Quilicura, 2 1|8, Abril 17.

SEGUNDA RUEDA

400 Santo Cristo, Abril 3, 17.
1200 Santo Cristo, id. 17, 17 1|4.
200 id. id., id. id., 17 1|8.
800 id. id., id. id., 17.
500 id. id., id. id., 16 7|8.
200 id. id., id. id., 16 3|4.
3000 Quilicura, id. 3, 2 1|8.
20000 id., id. 17, 2 1|4.
21000 id., id. 3, 2 1|8.
900 Brilladora, id. 17, 14.
1000 id., id. 17, 13 3|4.
100 id., id. id., 13 7|8.
1000 Caylloma, id. id., 6 1|4
300 Elqui, id. id., 15 1|8.
1000 Hallada, id. id., 9 1|2.
1300 Caylloma, id. id., 6.
100 Colquiri, id. id., 33 1|2.

COTIZACIONES DE METALES

CABLEGRAMA SOBRE COTIZACIONES DE METALES, CORRESPONDIENTE AL DIA DE AYER

Estaño. — 257.10.0 libras al contado; subió 3.10.0 libras — 256.10.0 libras a plazo; subió 3.10.0 libras.

Cobre Standard. — 65.0.0 libras al contado; subió 0.15.0 libra — 65.17.6 libras a plazo; subió 0.15.0 libra

Plata. — 33 3|16 al contado; bajó 1|8.

MATADERO PUBLICO

ENCIERRA DE HOY

Ganado mayor		Ganado menor	
Bueyes. . . .	54	Corderos . . .	1062
Novillos. . .	41	Cerdos . . .	302
Vacas . . .	432	Cabros . . .	20
En vara. . .	7	Terneros . .	98
Total. . . .	534	Total . . .	1482

PRECIOS DE LAS CARNES

	El kilo	
Carne de buey de 1.a..	1 30 a	1.35
Id. de 2.a..	1 15	1.25
Id de 3 a..	0.60	1.10
Carne de novillo de 1.a	1.30	1.35
Id. de 2 a..	1.15	1.25
Id. de 3 a..	0.50	1.10
Carne de vaca de 1.a..	1.30	1 35
Id de 2 a..	1.15	1 10
Id. de 3 a....	0 50	1 10
Carne de cordero de 1 a	1 80	
Id. de 2 a..	1 60	1 70
Id. de 3 a..	1.20	1.50
Carne de oveja de 1.a....	1.40	
Id. de 2.a..	1 20	1.30
Id. de 3.a..	0 70	1 10
Grasa en rama, 1.70....	180	2 00
Carne de cerdo de 1.a..	1.80	1 90
Id de 2.a..	1 60	1.70
Id. de 3.a..	1 20	1 50
Sebo ovejuno.	1 20	1 30
Cuero de buey....		1 30
Id de novillo..		1 30
Id de vaca..		1.30
Id ovejuno, docena.. ..	..60	84 00

JUGO DE UVA
MARAMBIO
PEDIDOS: TELEFONO 2321

ASIGNACION DE PESOS PARA LAS CARRERAS DEL PRO[illegible] DOMINGO EN EL VALPARAISO SPORTING CLUB E HIPODROMO CHILE

SPORTING CLUB

Premio TERMINO.—800 metros.—Para productos de 2 años perdedores en la temporada.—Peso: 58 kilos.—Descargo de 1 kilo por cada carrera perdida.—Descargo extra de 3 kilos a los perdedores de más de 3 carreras.—Entradas: $ 40.— Premios: $ 4,000 al 1.o y 800 al 2.o

Dado	57	Jana.	49
Fumada . . .	55	Gomalaca. . .	47
Zomol. . . .	55	Zapatilla. . .	47
Petite Chose. .	53		

Premio CONCLUSION.—1,500 metros.—Para caballos de 3 años que no hayan ganado más de una carrera en la temporada. — Handicap.— Entrada: $ 35.—Premios: $ 3,500 al 1.o y 700 al 2.o

		Palinco . . .	47
Kintreleo . .	58	Matorral. . .	46
Yokoska . . .	55	Yerba Mate .	46
Picarón . . .	54	Poligama . .	45
Insaciable . .	51	Echechalte. .	43
Percala . . .	50	Pinturera . .	42
Kenneth . . .	49	Pumarino . .	40
Sigma	48	Sofocón . . .	40
Omikron . . .	47		

Premio ADIOS. — 800 metros. — Para omnium handicap. — Entrada: $ 30. — Premio: $ 3,000 al 1.o y $ 600 al 2.o

Albeytar . . .	58	Virgilio . . .	50
Blandina . . .	58	Zapallar . . .	49
Melusine . . .	54	Besarabia . .	48
Yelcho Palena	51	Alacrán . . .	40
Ku-Kú	51	Jaguar	40
Pegote	50	Pepa de Oro.	46

Premio FINAL.— 1,400 metros.— De remate.—Para caballos nacidos en el país, perdedores en la temporada y que se rematen por 5,000 pesos.—Handicap.—Entrada: $ 30.— Premios: $ 3,000 al 1.o y 600 al 2.o

Los Robles . .	58	Herodes . . .	51
Turista . . .	56	Irarte	51
Walter Scott.	56	Indino	50
Toldilla . . .	54	Long Long. .	50
Fácil	52	Xhopie	40

Premio DESPEDIDA. — 1,400 metros. — De remate. — Para caballos nacidos en el país, perdedores en la temporada y que se rematen por $ 5,000.—Handicap. — Entrada: $ 30. — Premio: $ 3,000 al 1.o y $ 600 al 2.o

Verderón . . .	58	Kollman . . .	52
Grampián . . .	57	Kolima	50
Wintergreen. .	56	Kosciusko . .	50
Náutico . . .	55	Miss Bell . .	49
Jugar	54	Elkington . .	48

Premio HASTA LUEGO.— 800 metros.— Para omnium handicap.— Entrada: $ 30.— Premio: $ 3,000 al 1.o y 600 al 2.o.

Los Robles . .	58	Porciúncula .	46
Toldilla . . .	54	Regalada . . .	46
Corisande. . .	50	César Borgia	42
Batudahue . .	47	Coquetón . .	40
Polígama . . .	47	Pinturera . .	40

Premio CONSUELO.— 1,600 metros.— Para caballos perdedores en la temporada.— Handicap.— Entrada: $ 40.— Premio: $ 4,000 al 1.o y 800 al 2.o

Welladay . . .	60	Don Gonzalo	43
Ofensivo . . .	54	Moloch	43
Sigma	50	Percala . . .	42
Copayapú . . .	48	Iriarte	41
Joy Bird . . .	48	Grampian . . .	40
Guitón	47	Herodes . . .	40
Yokoska. . . .	47	Omikron . . .	40
Turista. . . .	46	Smart	40
Mal Día . . .	46	Wintergreen.	40

Premio CLAUSURA.— 1,900 metros.—Para caballos ganadores en la temporada.— Handicap.— Entrada: $ 4,000 al 1.o y 900 al 2.o

Acorazado . .	66	Cau Cau. . .	45
Ardenón . . .	60	Gentilhomme	44
Boggie	54	Last Gift . .	43
Fanfarrona . .	54	Insaciable . .	42
Emily	52	Echekalte . .	40

HIPODROMO CHILE

Premio TURPIAL. — 900 metros. —Para 3 años no ganadores.—Peso: 58 kilos. — Descargo de 1 kilo por carrera perdida en el Hipódromo Chile. — Inscripción: $ 20. Premio: 2 mil pesos al 1.o

Kilos		Kilos	
Stiky	59	Mag	53
Zain	56	Florito . . .	52
Tronador . .	48	Amorosa . .	51
Manguito . .	56	Safira . . .	43
Midinette . .	56	Estatira . .	43
Cabro	55	Javanesa . .	41
Shoking. . .	55	Grenoble. . .	46
		Fabal	44

Premio TOLITA. — 1,500 metros. —Handicap. — Para 3 años. — Inscripción: $ 20. — Premio: $ 2,000 al 1.o

Náufrago . .	59	Bric a Brac .	44
Redondilla. .	58	Intuición . .	43
Canción . . .	57	Ja Ja	42
Azpeita . . .	55	Anémona . . .	41
Rimel	54	Javanesa . .	40
Gondolero. .	49	Guira	40
Malesherbes.	48	Justiciero. .	40
Lírica	48	Ilusa	40

Premio TUPEL. — 1,200 metros. —Handicap. — Para 4 años y más. Inscripción: $ 15.—Premio: $ 1,000 al 2.o

Atento	58	Xeroxis . . .	50
General . . .	57	Xanthia. . .	49
Marialva . . .	57	Fatalist . . .	47
La Nuez . . .	57	Glacé	46
Toldilla . . .	56	Protnos . . .	45
Lea	56	Alazán . . .	45
Albaycín . . .	53	Priora . . .	43
Farrutín . . .	52	Costo	41
La Prensa . .	51		

Premio TURCO. — 1,200 metros. —Handicap. — Para 4 años y más. —Inscripción: $ 15. — Premio: 1,000 pesos al 1.o

Madagascar.	60	Todo Ilusión.	52
Navira . . .	58	Pasalero . .	51
Ellita	57	Tartana . . .	51
Tarnopol . .	55	Activo . . .	50
Telilla . . .	55	[illegible]	
Costino. . .	54	Job	46
Viú	54	Carbonero. .	45
Mulato . . .	53	Antena. . . .	45
Jilguero . .	52		

Premio TOLTEN. — 1,200 metros. —Handicap. — Para 4 años y más. —Inscripción: $ 15. — Premio: 1,000 pesos al 1.o

Xama	58	Taglioni . . .	53
One Step . .	56	Limávida . .	51
Toinette. . .	54	Finlandia . .	49
G. Gouch . .	53	G. Maestre .	49
Gorgonzola. .	53	Name. . . .	47
Hot Point . .	53	Coirón . . .	47
Caledonia . .	52	Farnesio . .	46
Alesia	52	Redward . . .	42

Premio TULA. — 1,200 metros.— Handicap. — Para 4 años y más.— Inscripción: $ 15. — Premio: 1,000 pesos al 1.o

Copón	65	Catacumba. .	48
Rocier	59	Curioso . . .	45
Ginger Ale .	55	Sastre . . .	45
Judex	54	Griega . . .	45
Garonne . . .	53	Grignon . . .	40
Larva. . . .	52	Marianita . .	40
Joselito . . .	51	Apúntale . .	40
Fiero	51	Maryland . .	40
Xenops . . .	50		

Premio TERRIBLE. — 1,900 metros. — Omnium handicap. — Inscripción: $ 25. — Premio: $ 2,500 al 1.o

Picacho . . .	68	Adriático . .	49
Matango . . .	63	Pillullo . . .	41
Chañar . . .	58	Todo Ilusión.	41
Praliné . . .	54	Tangola . . .	46
Ispahan . . .	53	Piave	45
Rimel	52	Nunca Visto .	42
Rintintín . .	50	Pintura . . .	41
Marconigrama	49		

Ferrocarriles Transandinos

ADMINISTRACION UNIFICADA

Las tarifas de pasajeros entre Los Andes y Mendoza, y viceversa, tienen las siguientes rebajas:

VIAJES DE IDA Y REGRESO

	Porcentaje de rebaja en el viaje de regr.	Validez del boleto	Renovable por
Pasajeros de 1.a y 2.a clase	50%	2 meses	2 meses pagando un recargo de 10 del importe total del viaje de ida y regreso
Familias con mínimum de cinco personas	60%	2 meses	
Turistas con mínimum de 20 personas	70 o|o	1 mes	
Excursionistas con mínimum de 80 personas debiendo viajar exclusivamente en los trenes especiales y en las fechas y condiciones que la Empresa fijará	80%	.. .. ..	

TRENES PULLMAN

El 13 de Febrero inició sus servicios el nuevo tren Pullman, que corre entre Los Andes y Mendoza y vice-versa.

Todo pasajero premunido de un boleto internacional de primera clase, puede ocupar un asiento en estos trenes pagando un suplemento equivalente al 30 por ciento del importe de un boleto de primera clase de Los Andes a Mendoza, o vice - versa.

En los viajes de regreso, los viajeros tienen en estos trenes las mismas rebajas acordadas para los trenes ordinarios en el importe del boleto de vuelta de primera clase, pero no en el recargo de 30 por ciento.

Para mayores datos, ocurrir:

LOS ANDES. — CASILLA 66.
J. H. WHITE
Administrador General.

SANTIAGO.— MORANDE 291
CASILLA 198
LADISLAO LARRAIN L.
Agente.

EXPRESO VILLALONGA
Santiago, Agustinas 840.— Valparaíso, Blanco 939.— Los Andes

FABRICA NACIONAL DE SILLAS "LA GRAN RAPID"

DEPOSITO: CALLE SAN DIEGO N.° 219-C. — CASILLA 4531.

Esta Fábrica se trasladó a su nuevo local: Delicias 3538

Estas sillas son de madera de lingue, tapizadas en cuero o enjuncadas. Estos precios son puestos en Fábrica.

A provincias se mandan enjabadas, recargando 12 pesos por docena.

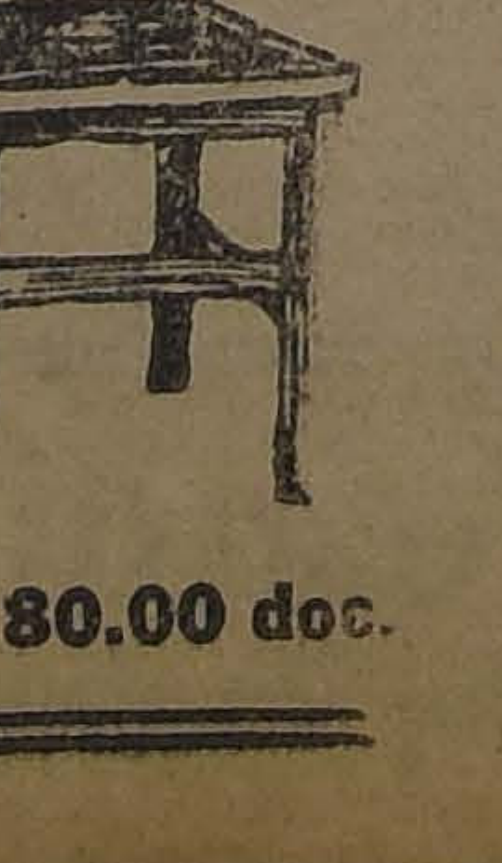
$ 80.00 doc.

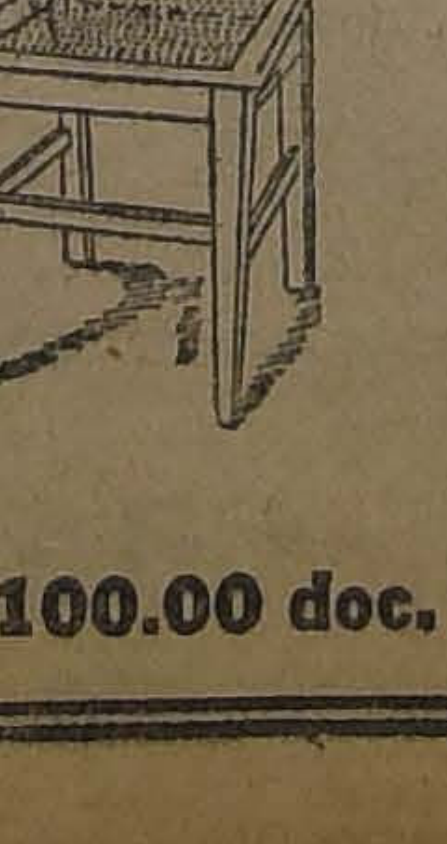
$ 100.00 doc.

Señor O. Pinochet L. — Casilla 4531. — Sírvase mandarme, sin compromiso para mí, su catálogo de sillas.

NOMBRE ... ...

CIUDAD ... ...

CALLE ... ...

Todo pedido de provincia debe venir acompañado de su valor.

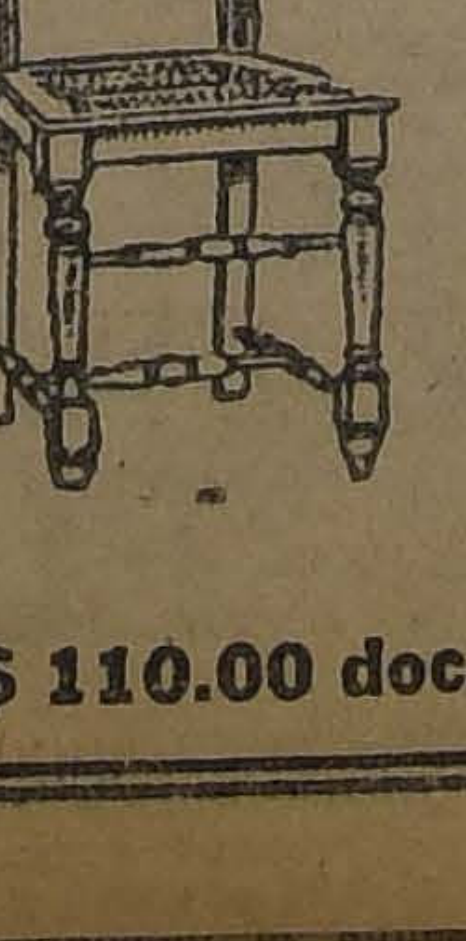
$ 110.00 doc.

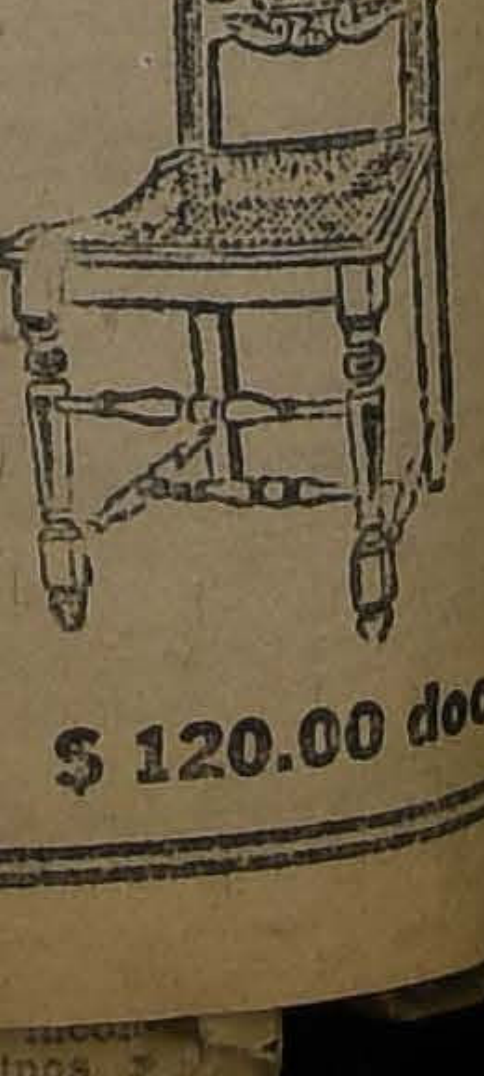
$ 120.00 doc.

CULTO

RETRATO DE JESUCRISTO

He aquí el retrato material de Nuestro Señor Jesucristo, tal como nos lo ha conservado y transmitido la antigüedad. Tenía un rostro bellísimo y muy animado, el cabello algo rubio, no muy espeso y un poco rizado; las cejas negras y ligeramente arqueadas. Sus ojos, de color de aceituna, brillaban con una gracia admirable. Tenía la nariz recta, la barba rubia y medianamente larga, el cabello bastante largo, pues nunca tocó su cabeza la navaja, ni la mano de humano alguno, excepto la de su madre durante su infancia. Llevaba el cuello algo inclinado, de suerte que su ademán no era demasiado arrogante ni erguido. Su tez era de color trigueño; la cara ni redonda ni larga, sino como la de su Madre, un poco prolongada y ligeramente sonrosada. La gravedad, la prudencia y la serenidad se hermanaban y resplandecían en su semblante. En una palabra, era del todo semejante a su divina e Inmaculada Madre (Nicef. Callixt. lib. 1, c. 40). Las pruebas de la autenticidad de este relato se hallarán en la Historia famil. sacr., por Sandini, c. 17, pág. 287 y sig.

Miércoles 2 de Abril: Jubileo Circulante, Curato del Sagrario. En la mañana, misa cantada. En la tarde, rosario, letanías, salve, trisagio cantado, y bendición con el Santísimo Sacramento.

Jueves, último día del jubileo y para los días 4, 5 y 6, a Hospicio.

Catedral termina la solemne novena al milagroso San Francisco de Paula en la misa de 10.30.

Sagrario: Continúa la novena a Jesús Nazareno, a las 6 P. M., rosario, letanías, salve, predicación, exposición del Santísimo Sacramento, cánticos sagrados, bendición con Su Divina Majestad y término el Domingo 6 de Abril con la procesión a la imágen colocada en los muros de la Catedral, en la calle de Bandera.

En Santo Domingo y Comunidades Domínica, grandes fiestas al milagroso San Vicente Ferrer.

Carmelitas: del Niño Jesús de Prag . se siguen las novenas de gracias y súplicas al Divino Niño. Por ser día Miércoles dedicado a la Santísima Virgen del Carmen, Patrona del Ejército, San José y Santa Rita, misas en sus altares.

Santos. — Francisco de Paula Fund, Urbano, m. ob. y Sta. María Egipciana penitente.

Los 15 Sábados. En el templo de la Sagrada Familia, principian los ejercicios de los 15 Sábados en honor de la Santísima Virgen; el Sábado 5, misa a las 7.30, exposición del Santísimo Sacramento y rezo del ejercicio y se rogará por las necesidades de la patria.

La santa misa suple a las penitencias más duras y vale más que dar todo a los pobres, oyéndola con gracia y con devoción. San Bernardo.

Misas: Agustinas, Moneda próxima a Bandera, 7.30 y 9.30. En la tarde, a las 6, exposición, rosario, letanías, salve y bendición con el Santísimo Sacramento.

Basílica de la Merced, Claras esquina Merced, 6 a 10.

Buen Pastor, Avenida Matta entre Carmen y Lira, 6.30.

Capilla de Animas, Teatinos entre San Pablo y Rosas, 8 y 9.30; y rosario, letanías y salve en la tarde.

Capuchinos, Catedral 2264, 6 a 9.

Carmen de San José, Delicias esquina de Carmen, 7.

Carmen de San Rafael, Independencia, 7.

Carmelitas del Niño Jesús de Praga, Independencia esquina Borgoño, 6 a 9.

Casa de María, calle del Carmen, 6.30.

Catedral, Plaza de Armas, 7.30, 9.15 (cantada) a 10.30.

Corazón de María, Gálvez esquina de Copiapó, 6, 6.30 y 8.30.

Curato del Sagrado Corazón de Jesús, Delicias, 7.30 y 8.30.

Gratitud Nacional, Delicias esquina San Miguel 6 a 9.

Hospital de San Juan de Dios, Delicias, 5.20 a 9.

La Asución, Av. Vicuña Mackenna 61, 7.30 a 9.

La Estampa Velada, Independencia 633, 7.30 y 8.30.

Preciosa Sangre, Compañía 2322, 6.30 y 8.30.

Las Agustinas, Moneda próxima a Bandera, 7.30, 8.30 y 9.30

Las Sacramentinas, Santo Domingo 2025 6.30 y 7.30.

Nuestra Señora del Pilar, Carmen esquina de Porvenir, 6 a 7.

Nuestra Señora del Rosario de Andacollo, Mapocho 2325, 8 a 9.

Pasionistas de Ñuñoa, 6.30 a 7.30.

Providencia, Providencia 442, 8.30.

Recoleta Franciscana, Recoleta esquina Andrés Bello, 6 a 9.30.

Sagrario, Plaza de Armas, 9.30, 10.15 y 11.

Salvador Agustinas 1781, 7 a 10.

San Alfonso, Blanco Encalada esquina Conferencia, 5.30, 6, 6.30 y 8.

Preciosa Sangre, 6.30 y 8.30.

Sagrados Corazones, Santa Rosa 746, 6 y 7.

San Agustín, Estado 173, 6 a 10.

San Francisco, Delicias esquina de Londres, 5.30 8.30 y 10.30.

San Francisco Solano, Sama 1663, 6 a 8.

San Ignacio, Alonso Ovalle 1432, 6 a 8.30.

San Juan de Dios, Delicias esquina de Santa Rosa, 6.30, 8 y 9.

San Lázaro, Ejército esquina Gorbea, 7.30 y 9.

San Pedro 6.30 y 9.30. Los Jueves otra a las 9.

San Saturnino, Plaza Yungay, 7 a 8.

San Vicente de Paul, Delicias 1632, 6 a 8.

Santa Ana, Catedral 1549, 6.30 a 9.30.

Santa Agonía, Santa Rosa 645, entre Eyzaguirre y 10 de Julio, 7.

Santa Filomena, Santa Filomena 357, 9.30 a 10.30.

Santo Domingo Santo Domingo 961, 6 a 9.

Santuario de San Antonio, Carmen esquina Pedro Lagos.

Seminario, Avenida de Seminario esquina de Providencia, 6.30 y 7 30.

Templo Votivo al Santísimo Sacramento, A. Prat 471, 6 a 10.

En la tarde, a las 6, rosario y bendición con el Santísimo Sacramento.

A las 5.30, reserva. El Santísimo queda expuesto desde las 5.15 hast las 8.40 P. M.

Virginal Pureza de María Inmaculada, Matucana 546, 7.

Visitación Huérfanos 2325, 6 y 6.30. Los Jueves a las 10.

La Visitación, Huérfanos 2325.— Los doce Jueves. El Jueves 3 de los corrientes se dará principio a la primera serie de doce Jueves del año en curso. Además de las intenciones generales y de las de aquellos que sigan esta práctica con la Asociación, cada uno de estos Jueves tendrán una intención particular.

En este primer Jueves se rogará por la patria. A las 8.30, misa, exposición y rezo del Devocionario.

A las 10, misa por el feliz éxito de las intenciones y causas desesperadas encomendadas, preces y bendición sacramental.

Santo Domingo, el próximo Viernes cuatro de los corrientes, principia la novena y misa de Jesús Nazareno. A las 9, misa, cántico, rezo de la novena y plática. En la tarde, a las 5, rosario, himno del Espíritu Santo, plática de la misión, salves y sermón de las verdades eternas.

En la Virginal Pureza de María Inmaculada Matucana 540, a las 5 P. M., la novena al Cristo Pobre. El 4o Viernes a Cristo Pobre, misión a las 9.30 y las demás distribuciones de costumbre.

MAXIM

Restaurant, este moderno establecimiento atiende y es su especialidad los servicios a domicilio.

LUNCH, BANQUETES, MATINEES, MATRIMONIOS y toda clase de platos especiales.

Un llamado al teléfono 1972 y será prontamente atendido.

Agustinas 1036

FRENTE AL SAVOY

AVISOS ECONOMICOS

AVICULTURA Y CULTIVOS

TIERRA, HOJAS DE LITRE, OFRECEN los Criaderos Corral y Las Palmeras. Por mayor y menor. Bandera 130. A-16

UVA RICA DE MESA VENDE VIÑA María carros a la puerta, paradero número 21. La Cisterna. 21-Abril

VENDO POLLOS GORDOS. GENERAL Velásquez 114. A-4

RHODE ISLAND RED SELECCIONADOS por raza y postura. Véndese un lote de ochenta pollas y pollos. Avenida Valdivieso 49, esquina Juana Arco (Recoleta). 3—A

ANTIGUO JARDIN VERGARA SE encarga hacer parques, jardines.— Clodomiro Castro. Agustinas 1042. 4—A

VENDESE LINDO JAZMIN DEL Cabo. Romero 2351. 3—A

UVA: SE VENDE 300 ARROBAS uva rosada grande, pastilla, y 50 arrobas cuyana, en Pueblo Viejo de Quilicura. O'Higgins 10, esquina Vergara. A 3

AUTOMOVILES Y CARRUAJES

VENDO GONDOLA DE OCASION, perfecto estado. Darán razón de 1 a 3, en Hotel Europa. A—2

VENDO CARROCERIA GONDOLA nueva, capacidad 20 pasajeros. Borgoño 1429. A-2

¡¡AUTOMOVILISTAS!!.. REPARACIONES de automóviles de cualquier marca con grandes facilidades de pago, ejecuta el "Continental Garage" Diez Julio 561. Abril 30

CARRETONES APERADOS EN Muy buen estado vendo. Mujica 280. 2—A

COMPRO GONDOLAS POR CUOTAS mensuales, o me encargo de su reparación general y su explotación en condiciones ventajosas. "Continental Garage" Diez de Julio 561. Abril 30

ENCUADERNACION E IMPRENTA ECHEVERRIA

— DE —

ARTURO ECHEVERRIA FERNANDEZ

San Diego 1235.—Teléfono Inglés 23 Matadero.—Santiago

Se encarga de ejecutar trabajos de Imprenta y Encuadernación, con prontitud y esmero. Especialidad en trabajos de oficina y Bancos.

Atiendo toda clase de pedidos de provincias, a precios reducidos.

Agencia de "LA NACION" y "LOS TIEMPOS"

Se reciben avisos y suscriciones hasta las 9 P. M.

OCASION COMPRASE AUTOCAMION dos a tres toneladas. Cartas a Compañía 2860. 2-A.

ESCUELA PRACTICA DE CHAUFFEURS mecánicos. Cursos rápidos, enseñanza por sus dueños, varias marcas. Vicuña Mackenna 448-456. Abril 6

TRACTORES FORDSON, VENDO dos, en perfecto estado, poco uso con dos arados de discos y uno de puntas. B. Moreno, Estación Polonia. A-3

VIS A VIS EN $ 1,800 REALIZO. Monjitas 812. A-6

SE VENDE UN VICTORIA EN perfecto estado, en 900 pesos. Martínez de Rosas 3928. 2-A

SE VENDEN 2 VULCANIZADORES eléctricos, 110 a 250 v. Intensificadores de chispas para bujías. Dos cojines de cuero fino azul para auto. Huérfanos 1153. Oficina N.o 44, de 2 a 6 P. M. A-3

COMPRO COCHE DOS RUEDAS, liviano, Nataniel 1298. 3-A

VENDO CARRETELA CON UNO O dos caballos. Benaventa 565. 3-A

CARRETELA CHICA, CABALLO TIRO solo, vendo. Ocasión. Independencia 1159. 3-A.

AUTOMOVILISTAS: COMPRO blocks en mal estado, y nos encargamos de su arreglo perfecto. "Continental Garage". Diez de Julio 551. 1.o de Mayo

VENDO FORD EN BUEN ESTADO, de ocasión. Prieto 1265. 3-A.

VICTORIA

Flamante importada, se vende con arnés para tiro solo y para dos caballos, en

$ 6,000.00

Pormenores, clasificadora B. 125.

BICICLETA VENDO. PEDRO VALDIVIA 231. 2-A.

VENDO VICTORIA BUENA, BARATA. A. Matta 1430. A-2

$ 750 VENDO CAMION FIRME, liviano, aperado; carretela nueva, $ 900. Patricio Lynch 886. A-2

¡OJO! VENDO REGALADO AUTOMÓVIL $ 3,500, en perfecto estado. Libertad 10. A-2

COCHECITO IMPORTADO 4 RUEDAS, vendo. Ejército 766. 3—A

FORD CHASSIS, REGALO $ 700. Gálvez 241.

VENDO AUTO CHICO, EN PERFECTO estado o cambio por moto grande San Francisco 358. 3—A

CATEDRAL 2832 VENDE AUTO Ford en buen estado. Faetón de 4 ruedas. 400 adoquines. 4—A

SE VENDEN DOS CARRETONES con aperos y caballos. General Velásquez 47. 4-A

SE VENDE UNA BICICLETA NUEVA. Loreto 272. A 3

$ 3,000 AUTOMOVIL DODGE MOTOR garantido, siete asientos, vendo por viaje urgente. Bartolomé Vivar 821.

CAMION CHICO, RESISTENTE, especial para reparto almacén o bodega realizo. Pinto 1991. 3-A.

LINDO AUTO FORD, TURISMO, 5 ruedas alambre, completamente nuevo, con fundas, se vende. Verlo y tratar, Delicias 2636. A-3

VENDO AUTO BUIK EN PERFECTO estado, capita nueva. Lo doy garantido. Vergara 548. A 3

SE VENDE UNA CARRETELA EN buen estado con o sin arneses. Padura 380. 3-A.

$ 3,800 GRAN OCASION! RICO Ford especial para arriendo, recién pintado y ajustado. Doce de Febrero 30. A 3

SE VENDE GONDOLA DE OCASION perfecto estado línea Matadero Tratar: Ñuble 1066.

CARRETELA CERRADA, FERRETERÍA, caja perfecto estado vendo. — Tratar, Moneda 2856. 3-A.

COMPRO CARRETON DE GOLPE Meiggs N.o 90. 4-A.

NEUMATICOS 920x120, COMPRO nuevos o perfecto estado. San Antonio 41, altos. 3-A

CARRETELA CAMION, MUY SOLIDA, vendo. Carretoncito de mano, compro. Restaurant Almagro, Inés Aguilera 1124. A-2

DE OCASION VENDO VICTORIA, sola o con caballos. Lord Cóchrane 1330.

BUEN CAMION VENDO. AV. MATTA 1460.

ARRIENDOS (Necesitan)

NECESITO LOCAL CHICO, CENTRAL Dirigirse: E. Correo 3. 2-A

NECESITO 1.o DE MAYO CASA en bajos sin altos, con jardín, dentro del radio.—Jefe Cable West Coast. Casilla 66. A-4

JOVEN EXTRANJERO NECESITA pieza amoblada, casa familia; luz eléctrica. Urgente. Prefiérese independiente. Dirección: A. Dalenz. Correo Central. A-3

NECESITO CASA 7 O MAS PIEZAS, un piso, con extensión. Situación relativamente central, cerca carros hasta 400 pesos. Escribir: Señora Florinda Matucana 34. 6—A

FAMILIA EXTRANJERA NECESITA casa central para el 1.o de Mayo. Paga $ 450 mensuales. (Un año anticipado). Tratar: San Francisco 1118.

NECESITO ARRENDAR NEGOCIO de bar o casa pensión.—P. Z., casilla 81 D. A 3

ARRIENDOS (Ofrecen)

ARRIENDO MAGNIFICAS PIEZAS, Gay entre Castro-Ejército. A—3

ARRIENDASE CASA GRANDE INCONCLUSA y sitio para industria. Subercaseaux 659. 9-A.

ESPLENDIDA CASA NUEVA SE arrienda en Matucana 47, frente Quinta Normal, 10 diez piezas y dependencias. Verla: de 2 a 5. A-2

A PROFESIONAL, ARRIENDASE magnífico salón y hall, Carmen 191. A-11

$ 280 VICUÑA MACKENNA 1449, arriéndase chalet elegante, seis piezas, fuera dependencias, electricidad, garaje. A-4

DEPARTAMENTO DOS O TRES PIEZAS. Avenida Matta 420. 2 Abril

ARRIENDASE CASITAS NUEVAS, 3 piezas, luz eléctrica, $ 70. Lord Cochrane 1425. 3-A

ARRIENDO PIEZAS BARATAS Barroso 83. A 2

SE ARRIENDA UNA CASA CALLE Sierra Bella 1737, con toda clase de comodidades, frente Plaza Bogotá. A-2

ÑUÑOA, AV. HOLANDA 450 arriendo casita 9, departamentos: $ 120. A-2

$ 250 ARRIENDO CASA EN LIRA 1172, 7 piezas, hall y servidumbre. A-2

ARRIENDO DEPARTAMENTO matrimonio solo. Tarapacá 708. A-2

FAMILIA HONORABLE ARRIENDA espléndido departamento, precio módico. Serrano 464. A-3

ARRIENDO CASA ALTOS, $ 120. Cueto 1232. A-2

ARRIENDO PIEZA. SERRANO 262. A-2

MAGNIFICA ESQUINA PARA NEGOCIO, con casa habitación y dos casitas nuevas, cómodas, de dos piezas, se arriendan. Tratar: Carrera 677. A-2

SE ARRIENDA UNA PIEZA AMOBLADA. Eleuterio Ramírez 1035. 2-A

$ 280, ARRIENDASE PROPIEDAD seis piezas, tres patios recién refaccionada, en perfecto estado. Alameda Delicias 3524. Tratar: Tocornal 392. 2-A

DEPARTAMENTO TRES PIEZAS, cocina, arriéndase. Carrera 650.

ESPLENDIDA CASA ONCE PIEZAS, gran patio, toda comodidad, arriéndase. Avenida Francia 1128.

SE ARRIENDA CASA CALLE Cóndor número 719, al llegar a Santa Rosa, llaves al lado. Tratar: Sazié número 1799, de 1 a 4. A-1

$ 225 ARRIENDASE A FAMILIA honorable, sin niño. Vicuña Mackenna 650. A-7

ARRIENDO PIEZA AMOBLADA A caballero solo. San Diego 240. A-3

$ 200 ARRIENDO BUENA CASA, Bulnes 29. Tratar: Llaves: Huérfanos 1328. Oficina 7. 3—A

DEPARTAMENTO ARRIENDO, San Pablo 2073.

SE ARRIENDA UN DEPARTAMENTO en casa de familia honorable.— San Pablo 2441. 3—A

ARRIENDO UNA PIEZA ALTOS, lindo balcón. Delicias 880. 3-A.

SE ARRIENDA QUINTA CON HABITACIONES y caballerizas. General Velásquez 47. 4-A.

ARRIENDASE ESQUINA APROPIADA para negocio Coquimbo, esquina de Huemul.

SE ARRIENDA UN DEPARTAMENTO de tres o cuatro piezas a per- [illegible] Cochrane N.o 456. A 3

ARRIENDO VERDURERIA Y FRUTERÍA. Moneda 1182.

LOCAL COMERCIAL ARRIENDASE. Cochrane 877.

$ 50 ARRIENDASE CASITA. COCHRANE 877.

ARRIENDO DOS MAGNIFICAS casas central, aseadas, todo servicio, gas, luz eléctrica, 6 y 8 piezas, $ 300, 500. Llaves: Amunátegui 870. A 9

ARRIENDO COMODA CASA BAJOS en Eyzaguirre 566.

ARRIENDASE ALTOS. SOTOMAYOR 25 a la entrada Alameda

CASITA TRES GRANDES PIEZAS arriéndase. Camilo Henríquez 654. A-4

ARRIENDO DEPARTAMENTO DOS piezas y cocina Maestranza 991. A-3

ARRIENDO PIEZA CENTRAL CON o sin muebles a caballero solo. Dardignac 312. A-3

ARRIENDO LINDO DEPARTAMENTO dos o tres piezas, balcón calle, — Alonso Ovalle 1240.

$ 460 ESPLENDIDOS ALTOS RECIÉN arreglados, habitaciones, salón, comedor con lindos decorados, hall. Servicios, pisos encerados. Toesca 1782, próximo Ejército. Verlos 2 y media, 4.

ARRIENDO BUENAS PIEZAS. ALDUNATE 1060. A-3

DEPARTAMENTO DOS PIEZAS Y cocina arriéndase en casa de matrimonio solo. Cochrane 740. A—2

CASITA ARRIENDO $ 90. BARNACHEA 275. 2-A

ARRIENDASE UNA PIEZA, AV. Matta 440. 2-A

ARRIENDO DEPARTAMENTO Y espléndidas piezas. Jofré 423. 2-A

$ 180, ARRIENDO COMODO CHALECITO, todo servicio. León Prado casi esquina Vicuña Mackenna. 2-A.

ESPLENDIDA CASA, ARRIENDASE, próxima Recoleta. Olivos 682. 2-A

ARRIENDAN PIEZAS AMOBLADAS, balcón calle. Catedral 1287. 2-A

ARRIENDO CASITA HIGIENICA excelente para empleados por su bajo precio. Tratar: Esperanza 1232. 3-A

SE ARRIENDAN DOS PIEZAS A caballero solo o señora sola. Agustinas 853. 2-A

ARRIENDA DEPARTAMENTO seis piezas higiénicas, luz electricidad. Aldunate 1145. 3-A

MERCED 663 CENTRALISIMO, departamentos, piezas con sin muebles, altos o bajos. Comida sana, abundante, baños. 2-A.

ARRIENDO MAGNIFICA CASA MODERNA, centralísima, en Miraflores 330, recién terminada, tiene 6 espléndidos dormitorios con 2 salas de baño anexas y toda clase de comodidades. Tratar y llaves: Claras 215. A-2

$ 40 Y $ 42 ARRIENDANSE PIEZAS grandes. Martínez Rozas 2857. A-2

¡OJO; COMERCIANTES: ARRIENDO cómodo almacén barrio muy populoso. Victoria 772. Se presta para cualquier negocio. Dueño: San Pablo 1989. A-2

SEÑORA SOLA ARRIENDA DOS piezas a señoras respetables. Maipú 462. 2-A

ARRIENDASE PROVIDENCIA linda casa, 5 piezas y servicios. $ 170. Tratar: Pérez Valenzuela 331. A-3

ESPLENDIDA PIEZA A LA CALLE, con sin muebles. Alameda 2379. A-2

DEPARTAMENTO CHICO, VIVACETA frente San Luis. A-2

ARRIENDASE A PERSONAS O matrimonio solo departamento dos a tres piezas, Siglo Veinte 16 A. 3 A

$ 35 ARRIENDO PIEZA, ESPERANZA 859.

$ 140 CASA HIGIENICA TRES piezas grandes, dos balcones calle, mampara, luz eléctrica. Tratar, Eyzaguirre 1367.

ARRIENDO ESPLENDIDO DEPARTAMENTO independiente a matrimonio luz y toda comodidad canon bajo. Amunátegui 75.

$ 500 ARRIENDASE ESPACIOSA casa altos, primera cuadra Estación Central, Alameda 3059. 3-A.

ARRIENDASE CASA EXTENSA, cómoda. Lira 190. 3-A.

PIEZA PARA GUARDAR MUEBLES. Compañía 1690.

LOCAL CENTRALISIMO, PATIO, dependencias. Compañía 1690.

SE ARRIENDA DEPARTAMENTO dos piezas para oficina, prefiero persona sola. Moneda 875. 5-A.

ARRIENDASE ESPLENDIDO LOCAL calle Huérfanos 1260, Tratar, Bandera 248.

$ 550 ESPLENDIDOS ALTOS, SALÓN, hall, escritorio, cuatro dormitorios, comedor, toilettes, dependencias. Dieciocho 779. 6-A.

$ 100, 120 CASAS NUMEROSOS departamentos, galería, comedor, buen sitio, electricidad. Tratar, Avenida General Velásquez 271.

ARRIENDASE BUENA CASA HABITACIÓN, canon: $ 500, preferimos extranjero. Delicias esquina Avenida España.

$ 110, 140, ARRIENDO EN CITE, para empleados, casas tres, cuatro piezas, patio, cocina, todo servicio. Marcoleta 432.

ARRIENDO LOCAL ESQUINA PLAZA, con sitio. Rosas 3663. A 3

$ 60 CASA ESPECIAL PARA NEGOCIO, tiene 3 piezas, luz eléctrica, cocina, servicios higiénicos. Pedro Lagos 620, entre San Isidro y Víctor Manuel; $ 55 casa dos piezas, todo servicio moderno. Víctor Manuel 1532. A 2

CUATRO CUADRAS CENTRO, arriendo departamento luz, persona sola o matrimonio, $ 70. Rosas 1615 casa 13. A 2

280 ARRIENDO CASA CINCO HABITACIONES, dependencias, gas electricidad. República 622. Tratar, García Reyes 635. 2-A.

EN SAN BERNARDO SE ARRIENDA casa quinta. Tratar: San Isidro 628. A 4

CASA SEIS PIEZAS, DOS PATIOS arriendo barato. Avenida Central 163. Población París. Tratar: Nataniel 1122. A 3

$ 400 ARRIENDO CASA RECIEN refaccionada. Fontecilla 63. A 3

EN GENERAL VELASQUEZ N.o 36, se arrienda mitad de casa independiente con parrón frutal todo servicio. 5-A

SE ARRIENDAN DOS CASAS MUY cómodas, para familia. Molina 17 y 211. Tratar: Valparaíso 1111. 3-A

$ 300 ARRIENDO BUENA CASA grande bajos dos patios electricidad Vicuña Mackenna 958, tratar Pedro de Oña 115. A-3

ARRIENDASE PIEZAS AMOBLADAS con pensión. Manuel Montt 2795. A 3

ARRIENDO LOCAL PARA DEPÓSITO chanchería anexo almacén. Irarrázaval 3507.

$ 55 ARRIENDO CASA TRES PIEZAS, luz eléctrica, toda clase comodidades, una cuadra carros Parque. Avenida Viel 1888.

$ 350 ARRIENDO CASA QUINTA, refaccionada. Vería de 3 a 5. Avenida Seminario 590. 3-A

FAMILIA EXTRANJERA ARRIENDA piezas caballero solo. Gálvez 51. 3-A

SE ARRIENDA UN LOCAL PEQUEÑO para negocio y una habitación. San Diego 1240. A-3

$ 135 ARRIENDO CASA 5 PIEZAS, luz eléctrica. San Ignacio 870. frente Escuela Militar. A-3

ARRIENDO LOCAL CON GALPON. Lord Cochrane 1250. A-2

ARRIENDO ALMACEN. AVENIDA Matta-Aldunate. A-2

DEPARTAMENTO TRES PIEZAS y cocina, arriéndase. Edison 4265. A 3

CUATRO CUADRAS CENTRO, arriendo departamento, luz eléctrica, $ 65, persona sola o matrimonio. Rosas 1615, casa 13. A 2

ARRIENDAS ESPLENDIDO ALMACÉN con cinco piezas habitación, en el barrio más comercial. San Diego al llegar a Franklin. Sombrerería Rosenblitt. A 3

ARRIENDASE A SEÑORA RESPETABLE una pieza con pensión, en casa honorable. Santa Rosa 423. A 2

ARRIENDO EXTENSO SITIO CASA habitación cerca. Av. Irarrázaval. Tratar: Santa Elena 1342. A 4

ALHAJAS

COMPRO PLATINO, ORO Y JOYAS. Taller de Ramón Callís. Compañía 1023. Abril 27

ORO, PLATINO, PLATA, AL PESO compro constantemente. Estado 56 Joyería. A 8

JOYAS CON BRILLANTES, PERLAS, solitarios, compro permanentemente, contado. Estado 56. A 8

¡NOVIOS! ARGOLLAS ORO 18 A 14 kilates, ofrece Relojería Sportman, 30 pesos par. San Diego 780. 1.o-Mayo.

ANIMALES

SE VENDEN CHANCHOS GORDOS, calle Los Aromos N.o 744, frente cancha San Pablo. A-3

VACA BUENA LECHERA, DE ESTABLO, vendo, Llano Subercaseaux 402, esquina Carnot. A-2

VENDESE CABALLO GRANDE TIRO solo. Andes 3020. 3-A.

BUENA GRATIFICACION DOY A persona que devuelva una perrita blanca, Pomerania, que entiende por Señorita. Maipú 15. 2-A

CABALLO TIRO SOLO, GARANTIDO, vendo. Bellavista 0415. 2-A.

VENDO UNA YEGUA NEGRA DE pareja, grande. Irarrázaval 3496. A 4

VENDESE GATITA ANGORA. ROSAS 1735. A-3

PERRITOS POLICIALES VENDO dos baratos. Chiloé 2026.

SE VENDEN GATITOS PERSAS, Franklin 1079.

YEGUA PERCHERONA TIRO SOLO vendo. Madrid 1398. 2-A.

CABALLO ALAZAN GRANDE, COCHERO, vendo. Seminario 345. 2-A.

CABALLOS TIRO SOLO Y PAREJA vendo varios. Lord Cóchrane 1330.

BOMBAS

3.a COMPAÑIA DE BOMBEROS.— Academia y ejercicio para el Viernes 4 de Abril, a las 9 1|2 P. M.— El ayudante.

4EME. Cie. DE POMPIERS.—POMPO France.—Academie generale et exercice de Compagnie Vendredi 4 courant a 9.30 h. et 10 h. du soir. Tenue de travail. Reunion au quartier.—L'Adjudant.

COMPRA - VENTA VARIAS

BAÑOS, CALENTADORES, LAVAPLATOS, realizamos. Chacabuco 18. 18-Abril

EXCUSADOS DE LOZA REALIZAMOS una partida. Chacabuco 18. Abril 16

ARNESES DE COCHECITO, CARRETELAS, camiones para toda clase carruajes, vendo. Surtido monturas, huaso e inglesa, precios bajísimos. San Diego 978. 11-A.

COMPRO MEDIDOR GAS DIEZ LUCES. Sn Diego 139. A—2

AMPOLLETAS ELECTRICAS REALIZO: Edison, diecinueve pesos docena; alemanas, veintiuno. Teatinos 50. A-2

AMPOLLETAS ELECTRICAS REALIZO: Edison, diecinueve pesos docena; alemanas, veintiuno. Teatinos 50. A-2

ROMANA 300 KILOS, VENDESE. 250 pesos, Santa Rosa 1999. A-2

PIPAS VIAJERAS, GRAN OPORTUNIDAD, a $ 20 cada una; cuarterolas, a $ 8; bomba trasvasijadora, perfecto estado, completa, vendo baratísima. Libertad 31-A. A-4

COMPRO BRONCE Y COBRE, POR grandes y pequeñas cantidades, pago buenos precios. Tocornal 621. A—2

VIOLONCELLO 3|4, VENDO. SAN Pablo 1515. 2-M

CERRO 34, MEDIA CUADRA ALAMEDA, arriéndase lindas piezas con o sin pensión. Se prefiere extranjeros. 4-A

COLA PARA PEGAR, VENDO 8 SACOS, de ocasión. Prat 1676. A-2

SE COMPRAN CAJAS PARA OBRA y remiendos, en muy buen estado. San Diego 1233. A-3

MOSTRADOR, ENFRIADERA PARA Panadería, vendo de ocasión. San Diego 1680. A-2

ARENA Y MAICILLO NECESITA Instituto "Andrés Bello". Las Rosas 1161. A-5

KIOSKO TRES ASIENTOS, ELEGANTE Pasaje Beltrán 392, esquina Santa Victoria. 3—A

COMPRO MOLINILLO PARA MOLER café. Gálvez 245. 3—A

236 SACOS USADOS VENDESE A peso. Chiloé 2035.

HUESO MOLIDO, CONCHUELA, sangre seca para aves, semillas hortalizas, flores Morandé 729 7-A

VENDO MOLINO KRUPP BANCO sierra circular, tostador café. Exposición 1020.

VENDO COCINA ECONOMICA con tres hornillos, caldero y dos hornos y tres tiros cañón, en $ 269. Gálvez 1323.

SACOS VACIOS COMPRO. LINGUE 818.

APARATOS TELEFONICOS, COMPRO. Morandé 251. A 4

COMPRO DE OCASION, ROMANA grande, para pesar animales. Dirigirse: E. Bariliari. Valparaíso. A 6

COMPRO LATAS ACEITADERAS vacías, 10 kilos, pago bien General Saavedra 1183. Palma. A-4

VENDO PAJARERA DE OCASION. Dardignac 312. A-3

ROMANA 1250 KLIOS PALANCA, vendo ocasión. Avenida La Paz N.o 2. 3 A

$ 20 TABLEROS ADIVINADORES y recreo. Pasaje Matte 40. 3-A.

$ 30 TROMPETILLAS PARA OIR los sordos. Pasaje Matte 40. 3-A.

$ 10 RULETAS DADOS DE BOLSILLOS. Pasaje Matte 40. 3-A.

COCINAS GRANDES VENDO DOS, de ocasión. Chiloé 2026.

VENDO CIEN SACOS DE LINAZA. Rosas 2663. A 2

PAPEL BLANCO EN BOBINAS, 30 mil quilos vendo. Bascuñán 801. 3-A.

TUBOS Y PIEZAS DE CEMENTO vendemos a buen precio. Franklin 550.

VENDO INSTALACIONES MESAS, sillas, vidrieras, mostradores. San Diego 1065. A-4

ELECTRICIDAD, REALIZO TODA clase materiales. San Diego 1527. A 3

SACOS TRIGUEROS, VENDO 1,000 Gorbea 2992. A 3

¡¡GRAN BARATURA!! BAÑOS, BIDETS, lavatorios de patente, calentadores, lavaplatos enlozados y corrientes, pídanos presupuestos por instalaciones. Chacabuco 18.

VENDO 3 MOSTRADORES NUEVOS, barnizados, a $ 120. San Diego 1065. A-3

CAPOTILLO. LO MEJOR; AFRECHILLO, pasto, ofrece La Granadina. Avenida Matta 1460. A-2

ARNES DE CARRETELA, OCASION $ 90, vendo. Avenida Matta 1137, casita 4.

CARBON ESPINO Y TODA CLASE de leña compro por grandes y pequeñas partidas directamente a productores. San Diego 1276. 3-A.

OCASION, VENDO COCINA ECONÓMICA importada. San Diego 1236. A 3

SACOS CEMENTO, A 60 CENTAVOS, compramos. Depósito cemento San Diego 1261. A 11

COMPRA - VENTA NEGOCIOS

SE VENDE CARNICERIA. CASTRO 543. 2-A.

VENDO BAR - RESTAURANT CON billares, la mejor posesión y el más acreditado del barrio, frente puerta principal Vega Central. Salas 264-266. A—2

VENDO COCINERIA. SAMA 1213. 2-A.

BAR RESTAURANT EN EL CENTRO vendo. Razón Eyzaguirre 1111. 2-A.

HABIENDO COMPRADO NEGOCIO Julio Pesce, San Pablo 8142, no respondo por cuenta pasado 3 días.— Marzo 30. A-2

HABIENDO COMPRADO EL NEGOCIO de don Rafael Espinosa, San Diego 2172, no respondemos por cuenta de este señor pasado tres días.— García [illegible]nos. A-2

VENDO BARATISIMO EN PROVIDENCIA 1892, espléndido almacén con derecho a local, con casa habitación. A-3

VENDO DE OCASION ALMACENCITO varios, espléndida situación. Delicias 3973. A-2

POBLACION PARIS, AVENIDA Central 179, se vende un negocio con armazones sólidos, elegantes. A-8

SE VENDE UN NEGOCIO POCO capital, con armazones sólidos, elegantes. Población París, Avenida Central 179. A-3

VENDO PASTELERIA MUY ANTIGUA y acreditada. Carmen 483. 2-A

VENDO DEPOSITO DE LICORES. Bulnes 753. A-3

PELUQUERIA VENDO; ESPLENDIDA situación rodeada de seis cités. Clientela segura. Regalo $ 1,600, por viaje. Chacabuco 79. A-2

ESTABLO BIEN ACREDITADO vendo barato. 2 años contrato local. República 685. A-4

VENDO NEGOCIO MENESTRAS, poco capital, anexo licores, casa esquina, arriendo barato. Chiloé 1689. 5-A

NEGOCIO ABARROTES EN MUY buena situación, vendo por ausentarme, poco capital. San Francisco 1902. 3-A.

SE VENDE ACREDITADA PASTELERÍA y bodega, por ausentarme de Santiago. San Francisco 506. 2-A

$ 2,000, VENDO BAR BUENA clientela. San Diego 917. 3-A

SE VENDE UN TALLER DE HERRAJE, con una entrada de 2,000 pesos mensuales. Porvenir 358. A-3

ESQUINA MUY COMERCIAL SE vende almacén por ausentarse su dueño, poco capital. Matucana 1509. 2-A.

HABIENDO COMPRADO NEGOCIO Julio Pesce, San Pablo 2142, no respondo cuentas pasado 3 días Marzo 30. A-3

AVISO AL COMERCIO QUE HE comprado el activo y pasivo del señor César Mengarelli y no respondo de ninguna cuenta pasado los 3 días. Tomás Tuzzini. 3-A

COMPRA-VENTA NEGOCIOS, REMATES, encárgase Neftalí Arce. García Reyes 28. 4-A

REGALO NEGOCIO POR VIAJE urgente; ver hoy mismo espléndido local. San Diego 342. A-3

SE VENDE NEGOCIO CON CONTRATA 3 años. Frutería y cocinería con muebles; por viaje al campo. Tratar: Gorbea 2555. A-4

VENDO ACREDITADA PASTELERÍA. Tratar: San Diego 267.

BUENA CARNICERIA CON Clientela, vendo. Tocornal 601. 4—A

VENDO ALMACEN ABARROTES, poco capital, espléndida situación. Casa habitación con contrato. Santa Elena 1499. 4—A

COMPRO CIGARRERIA, CUALQUIER negocio ventas comprobadas. — Gálvez 539.

VENDO LAVANDERIA, ALAMEDA 1869. A-7

NEGOCIO E INDUSTRIA, SE VENDE de baratísimos. Su dueño ha hecho fortuna en pocos años, capital, cien mil pesos. Se contestará sólo a los que dan informes serios. Dirigirse: Casilla 3893. 6 A

VENDO PENSION, COMEDORES abierto día y noche. Buena venta, mucha clientela, tratar San Pablo 1081.

DE OCASION VENDO PENSION, y cigarrería, mostrador y armazón. Avenida La Paz 1. 3-A.

SE VENDE EL ACREDITADO Bar Restaurant Playa Ancha, clasificado en segunda categoría. Manuel Montt 2886. 9-A.

REALIZO BARATISIMO NEGOCIO instalado cigarrería y paquetería. Catedral 3089. 3-A.

CASA DE MODAS CON BUENA clientela vendo por viaje urgente, 2,800. Londres 15, Manzana Residencial. 2-A.

OCASION: VENDO NEGOCIO VARIOS; local barato con buena clientela. Recoleta 2087. A 4

POR NO PODER ATENDER VÉNDESE restaurant situación inmejorable, sólo por $ 4,000, facilidades pago, arriendo barato, largo contrato. Datos Zañartu 1047. A 3

VENDESE BARATISIMO ALMACENCITO con descuento, local grande, casa habitación, $ 160-170 ventas diarias, doy prueba capital 1,100. Bascuñán 143.

POR FALLECIMIENTO DE SU dueño, véndese acreditada panadería. Precio, $ 20,000. Dirigirse: Panadería Italiana. La Calera. Datos: Maruri 323. 3-A

SE VENDE PENSION CON CLIENTELA, de ocasión, por no poderla atender. Matta 763. A-4

ESTABLOS!! PASTO COLISA $ 3.50; 100 kilos, 10.80; paja larga, afrechillo, pida a La Granadina. Avenida Matta 1460. Teléfono 113, Parque. A-3

VENDO FRUTERIA Y VERDULERÍA y leña y carbón y depósito de licores, por no poderlo atender. Victoria 798. 3-A.

POR NO PODER ATENDER VENDO mi empresa de carruajes en muy buenas condiciones. Av. Matta 1460.

BOTICA VENDO. AVENIDA MATTA 1080. A 3

DIVERSOS

INSTALAMOS Y REPARAMOS cuartos de baño, colocaciones de cañerías, venta de artefactos, personal muy competente, precios bajos. Pídanos presupuestos. Teléfono 188. Chacabuco 18, Estación. Mayo 8

$ 70 HECHURAS TRAJES, SASTRERÍA recibe. Morandé 594. 23-A

FABRICA DIENTES FIJOS, $ 5; dentadura, $ 60; extracciones sin dolor, garantizadas, $ 3. Tapaduras rápidas. Médico dentista, especialista. Rayos X. Estados Unidos, Europa. Catedral 1467. Abril-10

HOJAS GILLETTE, NAVAJAS Y tijeras, afílanse. Portal Fernández Concha, kiosko 9 1|2. Abril 30

[illegible] CABALLOS TODOS tamaños, cartón-piedra, selecto surtido, ofrece particulares y comerciantes. Fábrica: Freire 644. Atendemos pedidos provincias. A—5

2,000 PARES DE HORMAS PARA hombres, señoras y niños, realiza la Suelería El Cóndor. San Pablo, entre Herrera y Maipú. 4-A

VICTROLA MUEBLE CAOBA CON discos "Víctor", ocasión vendo. San Pablo 2215. A-6

DISCOS "VICTOR" Y OTRAS MARCAS, últimas novedades, desde $ 4.00, vendo. San Pablo 2215. A-6

LA MUTUAL DE LA ARMADA Y EJERCITO. — Seguros de vida pagados en el mes de Marzo de 1924, Condestable de Marina retirado, don Cirilo Riquelme, de Valparaíso, $ 1,000; Prefecto de la Policía de Antofagasta don Emiliano Quinteros, $ 20,000; guardián 3.o de la policía de Iquique, don Emilio Rodríguez, $ 2,000; cabo fogonero de los Arsenales de Marina de Talcahuano, don Emilio Amigo, $ 3,000; sargento del Batallón de Tren N.o 3; don Pedro Gatica, Retiro, $ 1,000; Mecánico 2.o, de la Sección de Artillería, y Municiones de Valparaíso, don Rafael Durán, $ 5,000. — Bonos redimidos. — El N.o 17, serie A., del capitán de Fragata, retirado, don Abdón Díaz P., Santiago, 1,000 pesos; el N.o 638, serie A., del guardiamarina don Alfredo Somavía, a bordo del crucero "Blanco", Valparaíso, $ 1,000; el N.o 9041, serie A., del capitán de Ejército del Batallón Zapadores N.o 4, don Batuel Arriagada, Osorno, $ 1,000; el N.o 1184, serie A., del piloto de marina retirado, don Maximiliano Muñoz, Punta Arenas, $ 1,000; y el N.o 15,311, serie A., del guardián 3.o de la 4.a Comisaría de Valparaíso, don Alberto Acuña, $ 1,000. 6 de Abril

ENFERMEDADES CRONICAS DE señoras, curaciones en ocho días. Procedimiento alemán. Rayos X. Médico especialista. Catedral 1467. Consulta: 2 a 4 P. M. Abril-25

COMPRO DENTADURAS, DIENTES usados. Arturo Prat 515. 3-A

ANILINAS ALEMANAS, NOVENTA centavos paquete. Bandera 140. Oficina 4. Abril 5

SUELERIA INDEPENDENCIA 343 Llegó nuevo surtido. Hay camellos negros, suela gruesa y variedad artículos paquetería. Además seguimos liquidando cabritillas, badanas, descarnes, etc. Especialidad en suela negra talabartería. 2-A.

LA SEÑORA CON HIJA QUE ANOCHE se presentaron, Estado 91, se ruega volver. 2-A

AL PUBLICO: LA SOCIEDAD INSTALACIONES eléctricas, ejecuta trabajos, luz y fuerza, facilidades pago. Agustinas 1320. 4-A

¡SUELAS, SUELAS! ZAPATEROS Y talabarteros ofrece en las mejores condiciones de calidad y precio, la Suelería Independencia, sucursal de la Curtiembre Angora. Independencia 343. 6-A

NECESITO REFRIGERADOR NUEVO en perfecto estado. Oferta Bandera 441, oficina A. 3-A.

SE COMPONEN ZAPATILLAS DE goma, capuchas para agua y todo artículo de goma. Chacabuco 21 A.

JULIO TOLEDO, MECANICO DENTAL. Regresó. Trasladóse a Ahumada 11. A 3

COMPRO DENTADURAS, DIENTES usados. Pago mejor precio. Maturana 1157. A 4

LINDAS DENTADURAS SIN PALADAR. Piezas quebradas, reparaciones en horas. Alameda 2740. A 11

EN LA AV. P. MONTT 1703, SE necesita a don José Gómez, lo más pronto R. Escobar. 4-A

SE COMPONEN ZAPATILLAS DE goma, capuchas para agua y todo artículo de goma. Chacabuco 21 A. 3-A.

AVISO RENGO, RIO BUENO: TODA clase materiales para talabarteros, vende Talabartería Americana. San Diego 978. A-11

¿Ha notado Ud. la facilidad con que se venden o arriendan las propiedades anunciadas en la SECCION ECONOMICOS de "LA NACION"?

DENTISTAS

USE DENTADURAS SIN PALADAR recuperará su boca. San Diego 995. Abril 19

HOTELES Y PENSIONES

PIEZAS, BUENA PENSION MAtrimonios o jóvenes. Nataniel 178. Abril-2

FAMILIA RESPETO, ARRIENDA cómodas piezas con pensión. Prefiérese caballeros. Recoleta 746. 2-A.

MUY BUENAS PIEZAS, CON PENsión, se arriendan a matrimonio o jóvenes. Olivares 1652, entre Dieciocho y Castro. A-6

HOTEL BOHEME OFRECE AMObladas, sin pensión, $ 100 mensuales. San Antonio 54. 21-Abril

ATENCION: DESDE $ 3 DIARIOS, piezas amobladas, con dos camas, $ 5. Gran Hotel Buenos Aires. Delicias 2921, frente Portal Edwards. Anexo-Matucana. 28-Junio

BUENA PENSION DE MESA. CHAcabuco 847. A-2

ARRIENDO PIEZA AMOBLADA, pensión. Nataniel 219. 2-A.

ARRIENDO PIEZA PENSION. Sta. Rosa 328. A—2

CABALLERO NECESITA PENSION en casa señora sola. Casilla 2167. 2-A

FAMILIA RESPETO OFRECE PIEza balcones, calle, pensión. Catedral 2429. A-2

CASA HONORABLE PROPORCIONA pieza, pensión. Prat 226. 5-A

CASA RESIDENCIAL FERRANDO, Estado 75, ofrecemos excelente comida, sin piezas. Teléfono 3705. A-3

ARRIENDO PIEZA CON PENSION, a persona honorable, San Francisco 734. A-3

SE ARRIENDAN PIEZAS CON O sin muebles y pensión, San Pablo 1585. A-3

SE ARRIENDAN PIEZAS CON pensión a matrimonio o caballero solo. Doctor Brunet 610. A-3

SE ARRIENDA UNA PIEZA A LA calle, con pensión, sin muebles. Agustinas 632. A-2

PIEZAS CON PENSION. CONDOR 1312. A-2

CASA ALEMANA ARRIENDO PIEzas amobladas, con pensión. Las Rosas 1130. 5-A

PENSION, PIEZA AMUEBLADA; Balcón; desde 130. Diaria, 7. Morandé 791. 2-A

ARRIENDO PIEZAS, CON SIN muebles, con sin pensión; balcones calle. Rosas 1035. 4-A

HOTEL AMERICA, MAPOCHO 1090. Higiénicas, confortables piezas amobladas, frente Estación Mapocho. A—2

100 PENSION PIEZA AMUEBLAda, media cuadra Estación Mapocho, Artesanos 999. 2-A

ARRIENDA PIEZA PENSION A señoras, jóvenes y matrimonios. Sazié 2495. 2-A

FAMILIA HONORABLE ARRIENda pieza, pensión. Olivos 970. 4-A.

ARRIENDO TRES BUENAS PIEzas a la calle, con pensión, casa de familia. Diez de Julio 833 casi esquina Serrano. 4-A.

HOTEL BOHEME OFRECE PIEZA amoblada, sin pensión, $ 100 mensuales. San Antonio 54. 21-A.

PIEZA BALCON CALLE ARRIENdo con pensión. Tarapacá 1019 al llegar a Prat. 2-A.

SE ARRIENDA UNA PIEZA AMUEblada, con pensión. Esperanza 6. 2-A

COMO UNICOS PENSIONISTAS, en casa honorable, se arriendan una o dos piezas, muy central. Alonso Ovalle 730. 2-A

ARRIENDO PIEZA CON PENSION. Gálvez 119. 5-A.

ARRIENDO SALON CON PENsión. Carmen 382. A-3

ARRIENDO PIEZAS PENSION. Brasil 545. A-4

PENSION Y PIEZA EN CASA RESpetable. Alonso Ovalle 1110. 4—A

FAMILIA ARRIENDA UNA O DOS piezas, pensión, matrimonio o jóvenes. Almirante Baroso 742. 3—A

¡ESTUDIANTES, EMPLEADOS! Buena pensión central. Sama 1111. 4—A

FAMILIA [illegible] pieza calle, con pensión, a persona sola. Nataniel 1230. 5—A

DEPARTAMENTO O PIEZAS, CON pensión. Lira 176. 3—A

ELEGANTE PIEZA PARA MATRImonio con pensión. San Diego 35. 3—A

ARRIENDASE PIEZA, PENSION; meses, días. San Francisco 170. 4-A.

NECESITA CASA PENSION EMpleada comedor competente. Moneda 813.

PEDREGAL 16, CASA PARTICUlar, se da pensión con pieza. Amoblada. 6-A

PENSION SANA Y ABUNDANTE ofrece a domicilio. Lastarria 279.

PIEZA CALLE CON PENSION, dos personas, arriendo. Nataniel 128. A 3

SAN DIEGO 73. UN PASO DEL centro, arrienda piezas, departamento, con pensión.

A MATRIMONIO O PASAJEROS de provincia, arriendo pieza buena pensión. Precio módico. Santa Rosa 60. A 15

MUY BUENA PENSION DE MESA. Precios módicos. Santa Rosa 60. A 15

ARRIENDO PIEZA CON O SIN pensión. San Ignacio 169.

CASA DE RESIDENCIA IMPERIAL Comida espléndida, estilo familiar. Elegantes dormitorios. Casa tranquila. Elegancia, confort. Teléfono 3453, Moneda 977, esquina Ahumada. 1 M

A MATRIMONIO Y CABALLEROS distinguidos arriéndase piezas a la calle con o sin muebles. Buena pensión. Bandera 780. 3 A

CENTRALISIMO HABITACIONES con pensión baño, 2 teléfonos, frente al Olimpia, Huérfanos 1028. 6 A

¿QUIERE PIEZA, PENSION DEcentes? Vaya inmediatamente, San Martín 840.

CASA M[illegible] PENSIOnista ofrece pieza o departamento asoleado, comida según gusto. Coquimbo 35 próximo Vicuña Mackenna.

ARRIENDANSE PIEZAS CON PENsión, una balcón calle. Manuel Montt 2490. A 3

ARRIENDO PIEZAS BARATISImas con pensión sana. Santo Domingo 1150.

CON PENSION ARRIENDO PIEza. García Reyes 10. A 2

CASA MATRIMONIO SIN NINGUN pensionista, ofrece pieza o departamento con sin pensión. Precio módico. Coquimbo 35, próximo Vicuña Mackenna. A 4

EN CASA HONORABLE SIN PENsionistas, se recibe un matrimonio. San Isidro 628, altos.

MATRIMONIOS, JOVENES: COMOdas piezas con pensión. Santa Rosa 217. A 4

DEPARTAMENTO CINCO PIEZAS amobladas, con o sin pensión. Buena instalación de baño. Marcoleta 545, entre Carmen y San Isidro. A 6

A PASO CARRO ALAMEDA, ofrezco pieza pensión, barta. Moneda 647

SAN DIEGO 110. PIEZAS AMObladas con pensión, arrienda casa familia respeto. A 4

ARRIENDASE LINDAS PIEZAS balcón calle buena pensión. Campo Marte 79. A 3

BUENA PIEZA BALCON CALLE con pensión, precio módico. Libertad 92. A 3

INSTRUCCION

LICEO INGLES, MAESTRANZA 980, enseñanza esmerada. Externas, medio-pupilas. Prospectos. A-13

LICEO AMERICANO PARA NIÑAS, Santa Rosa 446. El más acreditado de los Liceos particulares. Profesorado titulado Kindergarten, preparatorias y curso completo de humanidades. Internado, mediopupilaje y externado. Matrícula abierta. Clases funcionando. Pídanse prospectos, casilla 2749. Laura Vargas R., directora. 4-Abril

LICEO SANTIAGO, GALVEZ 154, Kindegarten, preparatorias, humanidades, clases empiezan 17. Matrícula abierta hasta 1.o Abril. Internado, medio pupilaje, externado. Abril-21

INSTITUTO TECNICO COMERCIAL de Chile, Gálvez 154. Cursos comerciales, clases empiezan 17. Matrícula abierta hasta 1.o Abril, Internado, medio pupilaje, externado. Abril 21

LICEO MUSICAL SANTA CECILIA, Arturo Prat 253. Internado para señoritas de provincia. Dará 20 becas para estudiantes. Exámenes autorizados por el Supremo Gobierno. Se enseña piano, canto, violín, teoría, armonía. 22-Abril

[illegible] SU MEMORIA, EN diez lecciones, por correspondencia. Solicite prospectos a Te Roth Memory Course Co. Casilla 7583. Santiago. 30-A

COLEGIO EUROPEO PARA SEÑOritas. Fundado el año 1901. Delicias 2266. Teléfono 1388. Humanidades completas, exámenes válidos. En sección infantil y preparatorias, recíbense niñitos. Francés e inglés obligatorios. Internas, medio-pupilas, externas. Música con exámenes válidos. Profesorado del Conservatorio Nacional. Pídanse prospectos. A-26

$ 20 MENSUALES: CONTABILIdad, Aritmética, Gramática, Taquigrafía, Mecanografía, idiomas. Instituto Pinochet Lebrún. Prospecto. Huérfanos 1657. 26-A.

INSTITUTO COMERCIAL DE SANtiago, Agustinas 1060, fundado 1915, establecimiento moderno, distínguese eficiencia, enseñanza excelente profesorado. Garantiza preparación rápida, contabilidad, taquigrafía, idiomas, dactilografía. 28-Abril

¡INGLES! PROFESOR LONDINENse, da clases sistema perfeccionado, práctico, fácil. Idioma corriente en tres meses; profundizado en cuatro. Pronunciación perfecta. Preparación rápida viajes Inglaterra y Estados Unidos. Referencias espléndidas. Claras 46. A-3

$ 10 PROFESORA CONSERVATOrio, enseña piano. Maestranza 849. 2-A

ENSEÑANZA POR CORRESPONdencia. Instituto "Pinochet Lebrun". Huérfanos 1657. 20-A.

DOY LECCIONES DE GUITARRA y mandolino. Esmeralda 689. A—2

CURSOS NOCTURNOS: CONTABIlidad, arit[illegible]ción, dactilografía; empiezan Jueves próximo. Instituto Comercial. Agustinas 1060.

UNIVERSIDAD LIBRE, RODOLFO Venegas Salas.—Plazuela Santo Domingo. Admite a todos: cinco pesos mes, enseñanza: escritura máquina, matemáticas, contabilidad, idiomas, música, bailes, taquigrafía, telégrafo. Preparatorias, humanidades. Comercio. Da diplomas. Busca empleos. Clases: día, noches. Domingos. Recibe internos, medio pupilos, externos.

3 MENSUALES RAPIDA ENSEñanza escritura máquina. Ricardo Santa Cruz 757. 6-A.

PROFESORA NORMALISTA PREpara niñitos. Preparatorias, Humanidades. Cartas: San Ignacio 217. A 4

CURSOS NOCTURNOS ANEXOS AL "Instituto San Martín", San Martín 64. Preparatorias y humanidades. Sistemas antiguo y concéntrico.

INSTITUTO "SAN MARTIN", SAN Martín 64, teléfono 213. Recibe internos, medio-pupilos, externos. Atención especial alumnos provincias. Kindergarten, preparatorias, humanidades. Exámenes válidos en el establecimiento. Profesores titulados, señores: Ernesto Melo Aguirre, Lorenzo Sazié, Ramón Almendras, Aliro Aceval, Filidor Herrera, F. Fuentes, Moisés Cano, R. Fuentes, R. Barría Oyarzún, etc. Enseñanza religiosa a cargo de sacerdotes. Clases principiaron el 17 de Marzo.

JUDICIALES

CONCURSO PARA ARQUITECTOS. —Llámase a concurso a los arquitectos del país a fin de realizar un anteproyecto para la construcción de un edificio destinado al Liceo de Hombres de Antofagasta. Habrá un primer premio de $ 12,000 y un segundo de $ 3,000. El plazo para la entrega en la Sección Secundaria del Ministerio de Instrucción Pública, será hasta el 30 de Mayo próximo. Bases y demás antecedentes en la misma Sección.—El Subsecretario de Instrucción Pública. 6-A

REMATE.—ANTE EL 3.er JUZGAdo Civil tendrá lugar el 4 de Abril próximo, a las 10 A. M., el remate de la propiedad Avenida Bartolomé Cañas 2344, Comuna de Ñuñoa, por el mínimum de $ 24.000, al contado. Bases y antecedentes juicio Stine con Fletcher. [illegible]-A

POR DECRETO DEL 5.o JUZGADO Civil de este departamento, se ha ordenado citar a comparendo para el 4 del presente, a la 7 y media P. M., a la I. Municipalidad, a la Dirección General de Impuestos Internos y a los reclamantes en el reclamo de avalúo deducido por doña Corina y María Teresa Grez.—C. Covarrubias, secretario. 2-A

POSESION EFECTIVA. — POR decreto del señor Juez Letrado, don Ramón Fernández Bañados, de 17 de Marzo de 1924, se ha concedido la posesión efectiva de la herencia de don Arturo Hugo Grice a doña Leticia Feliú de Hugo, a don Walterio Hugo y a doña María Lavinia Grice de Hugo. — El Secretario. [illegible]-A

ANTE JUEZ COMPROMISARIO D. Alfredo Lewin C., Huérfanos 833, está abierta la sucesión Estanislao Hanning K. Se da este aviso para los fines legales. A—9

EN EL RECLAMO DE AVALUO DE don Gino Girardi, el Quinto Juzgado Civil ha ordenado citar a comparendo para el 11 de Abril próximo, a la 1 1|2 P. M., a la Dirección de Impuestos Internos, a la Municipalidad y al reclamante. 2-A

RECLAMO DE AVALUO. — En la solicitud de don J. Ignacio Larraín Z., en que reclama del avalúo de su propiedad, Huérfanos 540, de esta ciudad, el señor Juez del 4.o Juzgado Civil ha ordenado citar a comparendo al reclamante, a la Dirección de Impuestos Internos y a la Municipalidad, para el día 7 de Abril próximo, a las 3 P. M.—El secretario. A-3

RECLAMO DE AVALUO. — En la solicitud de don J. Ignacio Larraín Z., en que reclama del avalúo de su propiedad, calle Huérfanos número 550, de esta ciudad, el señor Juez del 4.o Juzgado Civil ha ordenado citar a comparendo al reclamante, a la Dirección de Impuestos Internos y a la Municipalidad para el día 7 de Abril próximo, a las 3 P. M.—El secretario.

RECLAMO DE AVALUO. — En la solicitud de don J. Ignacio Larraín Z., en que reclama del avalúo de la propiedad calle Morandé número 57 de esta ciudad, el señor Juez del 4.o Juzgado Civil ha ordenado citar a comparendo al reclamante, a la Dirección de Impuestos Internos y a la Municipalidad, para el día 7 de Abril próximo a las 3 P. M.—El secretario. A-3

POR DECRETO DE 25 DE MARZO del actual, el señor juez del Quinto Juzgado ha citado a comparendo a la Dirección General de Impuestos Internos a la Municipalidad y al reclamante, para el 11 de los corrientes a las 1 P. M., con motivo de un reclamo de avalúo formulado por don Eduardo Sunzalde, de la propiedad Chile España N.o 40, Ñuñoa.

PROFESOR EN CONTABILIDAD, aritmética comercial, dactilografía, taquigrafía e inglés para dirigir cursos en provincias, necesítase. Delicias 2628. Casilla 3478.

RECLAMO AVALUO. — POR RESOlución del 5.o Juzgado Civil, cítase a comparendo para el 7 del presente a la 1 1|2 P. M. a la Dirección de Impuestos Internos; Municipalidad de Santiago, y a doña Adela Ferrari en el reclamo de avalúo que ésta ha deducido, de las propiedades San Pablo N.o 1754; Rosas 2193 y Brasil 658. El Secretario.

$ 15 MENSUALES CONTABILIDAD comercial bancaria, agrícola, industrial, minero o fiscal, aritmética, gramática, redacción mercantil escritura máquina, inglés, francés, taquigrafía, caligrafía, legislación. Instituto Mercantil. Estado 239. Teléfono 273.

RECLAMO AVALUO. — POR REsolución del 4.o Juzgado Civil, cítase a comparendo para el 7 del presente a las 3 y media P. M. a la Dirección de Impuestos Internos; Municipalidad de Santiago a don Gervasio y doña Rosario Combette, en el reclamo de avalúo que éstos han deducido de las propiedades San Pablo N.o 1802 al 32; San Pablo 1834-36 y San Pablo 1850—El Secretario. 3-A

RECLAMO AVALUO: EN RECLAmo de Julio Pellssier sobre propiedad calle Unión Americana 338 al 340, el 4.o Juzgado citó a comparendo para el 4 de Abril a las 3 P. M., al director general Impuestos Internos, al Tesorero Municipal y reclamante.—El secretario.

EN EL RECLAMO DE AVALUO DE la propiedad N.o 865 de la calle Teatinos, de don Amable Caballero, el 4.o Juzgado Civil citó a comparendo para el 7 del presente, a las 4 P. M., a la Dirección de Impuestos Internos, a la Municipalidad y al reclamante. A 3

EN EL RECLAMO DE AVALUO de la propiedad N.o 821 de la calle Lord Cochrane, de doña Ofelia Herrera, el 4.o Juzgado citó a comparendo para el 7 del presente, a las 4 1|2, a la Dirección de Impuestos Internos, a la Municipalidad respectiva y al reclamante. A 3

POR DECRETO DEL 5.o JUZGADO Civil de 31 de Marzo de 1924, recaído en el reclamo de avalúo de las señoras Natalia, Felicia y Domitila Achurra, se ha ordenado citar a la Dirección General de Impuestos Internos, a la Municipalidad y a los reclamantes, a un comparendo que tendrá lugar el 4 de Abril actual a la 1 1|2 P. M.—El secretario. A 3

EN PRESENTACION DE DON JOsé Luis Cornejo, por el Monasterio del Carmen de San Rafael, reclamando el avalúo de la propiedad Independencia N.o 225, el 1.er Juzgado ordenó citar a comparendo al reclamante, a la Municipalidad de Santiago y a la Dirección de Impuestos Internos, a la audiencia del 8 del presente, a las 2 P. M.—El secretario. A 3

EN SOLICITUD DE DOÑA AMElia Cruz de Díaz, reclamando del avalúo de sus propiedades Santa Rosa N.o 689, y Diez de Julio N.o 703 de esta ciudad, se ha ordenado por el 5.o Juzgado Civil de citar a comparendo al reclamante, a la Dirección de Impuestos Internos y a la I. Municipalidad, para el 4 del actual, a la 1 1|2 P. M., debiéndose hacerse la citación por carta certificada y por medio de dos avisos en el diario "La Nación".—El secretario. A 3

NOTIFICACION. — E EN EL REclamo interpuesto por don Rodolfo Hidalgo Polanco, ante el 5.o Juzgado Civil., por el avalúo de su propiedad, Avenida Irarrázaval Núm. 3666, Ñuñoa, se ha citado a comparendo para el día 4 de Abril a la una y media P. M., a la Dirección de Impuestos Internos, a la Municipalidad y a la reclamante.— El Secretario. 3 A

RECLAMO AVALUO. — POR DEcreto del 5.o Juzgado Civil de esta ciudad, cítase a comparendo para el 4 del presente a la 1 1|2 P. M., a la Dirección de Impuestos Internos, a la I. Municipalidad y a la reclamante, a fin de tratar del reclamo de avalúo interpuesto por doña Rosa Valdés v. de Zuloaga, sobre la propiedad de San Pablo 1405 y Amunátegui 808 al 834.—El Secretario. 3 A

EXIMISIONES SERVICIO MILItar tramito rápidamente. Libertad 10. 4-A.

CITACION.—POR DECRETO DEL 4.o Juzgado Civil de 27 de Marzo de 1924, recaído en el reclamo de avalúo de don José Luis Rojas, se ha ordenado citar al Director General de Impuestos Internos, al Tesorero Municipal y al reclamante, a un comparendo para el 4 de Abril actual a las 3 1|2 P. M.—El secretario. A 3

LIBROS Y ESTAMPILLAS

LIBROS COMPRO SAN DIEGO 105. 21-Abril

¡FILATELISTAS! SELLO AR. NEgro, error valioso, vendo. Escriba Santa Rosa 823.

ESTUDIANTES MEDICINA, OCAsión: vendo esqueleto, apuntes segundos tercer año Chiloé 1458.

MAQUINARIAS

A DELICIAS 2215, DIRIGIRSE cuando necesite vender, comprar máquinas ocasión. 1.o-Junio.

BOMBA TRASVASIJADORA COMpleta, perfecto estado, de 45 milímetros, vendo de gran ocasión. Libertad 21-A. A-2

OCASION: MAQUINA INDUSTRIAL bordar Cornely, vale dos mil, se vende en mil quinientos; se enseña trabajos en ella. San Pablo 1757.

SE VENDEN DOS MAQUINAS CALculadoras, un aparto multicopista, todo nuevo. Huérfanos 1153. Oficina N.o 44, de 2 a 6 P. M. A-3

COMPRO MAQUINA DE TEJER, grande. San Diego N.o 1546. 2-M

VENDESE UNA MAQUINA DE TEjer Bellavista 469 3-A

CEPILLADORA, ENDIENTADORA, sierra huincha, y circular, cabeceadora, enchapadora, motor eléctrico, esmeril, caladora, vende: Víctor Manuel 1483. 3—A

PRENSA COPIAR NUEVA VENDO $ 230. Eyzaguirre 541. 4—A

MAQUINA IMPRIMIR PALANCA, chica, cortadora, id. tipos remiendos chicos cómprase usados. Chiloé 1756. 4-A.

RECEPTOR RADIOTELEFONICO vendo barato. Herrera 1029. A-4

DE OCASION SE VENDEN 5 MAquinas para hacer escobas con todos sus útiles. Ramírez 479. 3-A.

A CHACABUCO 63, DIRIJASE PAra comprar o vender toda clase de maquinarias, calderos, motores, cañeras, bombas, correas, rieles y accesorios. Materiales para maestranzas y fundiciones y toda clase de industrias.

RADIOTELEFONIA, SE HACEN instalaciones y receptores radiotelefonía. Root 527.

MUSICA

ACADEMIA MUSICAL FAUSTINO Arias, Agustinas 2027. Piano, canto, violín, exámenes válidos por decreto del Supremo Gobierno. Mayo-5

MATERIALES DE CONSTRUCCION

ZINC BLANCO ACANALADO SALvado de incendio, en muy buen estado, vendo de ocasión. San Pablo 3018, El Nuevo Planeta. A-5

[illegible] CUALQUIER DIBUJO, [illegible]tificiales, ladrillo doble para garage, tiene existencia. Lira 715. A—14

TECHO ACANALADO, 1,30 PLANcha, vendemos. Avenida Subercaseaux 659, (frente Hospital). 11-Abril

FIERRO ACANALADO GALVANIzado, para techo. Precios muy bajos. Bandera 827.—S. Sack. Abril 21

PLANCHAS FIERRO LISO, NEgro y galvanizado, surtido completo. Bandera 827.—S. Sack. 21-Abril

METAL DESPLEGADO PARA EStucos. Precios fuera competencia. Bandera 827. 21-Abril

CALAMINA PARA MURALLAS, todas dimensiones, realiza. Bandera 827.—S. Sack. 21-Abril

FIERRO EN BARRAS, PRECIOS sin competencia. Bandera 827. Teléfono 3109.—S. Sack. 21-Abril

CARRETILLAS DE HIERRO Y madera ofrece a precios bajos: Bandera 827. 21-Abril

$ 8.60, PLANCHA FIERRO ACANAlado negro para techo. Bandera 827. Barraca de Fierro. 21-Abril

LLANTAS CON PESTAÑAS, PARA carretelas, a precios bajos, ofrece S. Sack. Bandera 827. 21-Abril

ACERO PARA RESORTES. SURtido completo. Bandera 827. 21-Abril

CAÑERIA GALVANIZADA Y NEgra. Precios bajos. Bandera 827.—S. Sack. 21-Abril

LLANTAS 3 1|2"x4"x1". BARRACA de Fierro. Bandera 827. Precios convenientes. 21-Abril

ZINC LISO, TODOS LOS NUMEros. Precios bajos.—S. Sack, Bandera 827. 21-Abril

ZINC BLANCO O NEGRO, ACANAlado, 6 pies, buen estado, compro 40 planchas, de ocasión. Correo 10, casilla 53. A—100

¡TECHO ACANALADO! EL MAS SÓlida, el más barato. Bandera 140, oficina 4. 9-A

SE VENDEN TEJAS, SAN MARtín 1001. 2-A

EL MEJOR TECHO ACANALADO alemán, plancha grande, pídalo en fábrica Cóchrane 1451. 2-A.

EL MEJOR TECHO ACANALADO alemán, plancha grande, pídalo en fábrica Cóchrane 1451. 3-A.

OCASION COMPRARIA LINOleums usados. Tratar Alberto Gaubert, Pensión Española 21 Mayo 773 7-A.

PLANCHAS NEGRAS PARA TEcho, realizamos 1000. San Diego 1261 3-A.

VENDO 450 PLANCHAS ZINC blanco y negro acanalado. Patricio Lynch 886. A-2

TECHO ACANALADO LO MEJOR $ 3 plancha grande. Subercaseaux 510. Bandera 78. Oficina 19. 3-A

DEMOLICION DE LA CAJA DE Ahorros, Agustinas esquina Morandé, vendemos puertas ventanas, rejas, madera en general, mamparas, ladrillos, etc

SE VENDE LA MADERA DE DOS piezas. Martínez de Rozas 2562. A 2

VENDO DE OCASION LINDOS balcones de fierro y una cortina metálica de 3.08x4 metros, alto, con puerta chica al centro. Cueto 768. A 3

VENTANA PARA HALL, BONITA, 1,80x2.80 m aproximadamente, compro. Manuel Rodríguez 87. A 3

MAMPARITA CHICA DE ESCRItorio, vendo. Morandé 594. 3-A

MEDICINA

TE ARAUCANO MEDICINAL vende Copiapó 1010, Diez Julio 1271. A—3

GONORREAS NUEVAS, ANTIGUAS, impotencia, sífilis, afecciones prostáticas en ambos sexos curación radical garantizada en pocos días. Sistema nuevo, propio. Atiende enfermos provincias por correspondencia. Toda consulta gratis. Facilidades de pago. Diariamente, de 9 A. M. a 7 P. M.; nocturna, 8 a 10, Festivos, de 9 a 12. San Antonio 41, casilla 2756. Clínica y Laboratorio Médico Dr. Lefevre, Teléfono 2543. 11-Abril.

EL MEJOR REMEDIO PARA LA impotencia, debilidad sexual, anemia, es Biamolan. Pedirlo boticas Daube y Benjerodt. A 20

¡CA[illegible] NO BOTEN PLATA EN comprar tinturas desconocidas. Compren únicamente la Tintura Vegetal que se vende en Angamos 275, entre Lira y Maestranza, que tiene la garantía de probarla antes de comprar. Frasco: $ 5. A-4

EXAMEN DE LA VISTA GRATIS en el Almacén Optico, Ahumada 264. Atendido por el especialista titulado, Rotter. Gran surtido de toda clase de anteojos y lentes a precios bajísimos. 23-Abril

GONORREAS, AUNQUE ANTIGUAS, estrechez, orquitis, curan radicalmente Glóbulos Pérsicos. Boticas surtidas. A-8

PERSONAS AGOTADAS FISICA Y mentalmente, nerviosas, neurasténicas, cansancio cerebral, insomnio, anemia, raquitismo, impotencia. Su mejor tónico: Cerebrol: Boticas surtidas. A-8

SANOS Y FUERTES TOMANDO Yuburt, véndese crianza. Datos. Brasil 4. A-2

¡OJO! ESCUELA NACIONAL DE Masajistas. Inscríbase. No trepide. Pida prospectos. Alameda 785. 2-A.

INYECCIONES DE TODAS CLAses se aplican. San Diego 240. A-4

¡OJO! ESCUELA NACIONAL DE Masajistas, (Primero, único establecimiento en su clase, según la estadística oficial, autorizado por el Supremo Gobierno y reconocido por el Estado, fundado en 1914, recomendado por numerosos facultativos) Masaje medicinal, Belleza científica, Pedicuro cirujano. Diplomas válidos. Enseñanza también por correspondencia. Inscríbase. No trepide. Pídanse prospectos. Alameda 785.

MUEBLES

COMPRAMOS MENAJES DE CASA toda clase muebles, pianos, victrolas, plaquées, brillantes y joyas. Mueblería "El Aguila". San Diego 469. A-10

MUEBLES: OFRECEMOS EN cualquier estilo, precios muy ventajosos, entrega inmediata con grandes facilidades pago. Consulte nuestras condiciones. Antigua Fábrica Nacional de Muebles, Copiapó 1050, entre Prat y San Diego. Abril 19

SE COMPRAN TODA CLASES DE de muebles y catres usados Se van a ver a domicilio. Castro 528, teléfono 268, Parque. 6-Abril

MUEBLES: ESPECIALIDAD EScritorio, archivadores, estantes, etc., dormitorios, salones, comedores, cualquier estilo y modelos, roble americano. Facilidades de pago, presupuestos gratis. "Fábrica Nacional de Muebles". Serrano 398 esquina Cóndor. Mayo-2

OCASION, VENDESE JUEGO COmedor inglés, marquetería; sillas tapizadas. Diez de Julio 734. M-11

AUTOPIANO, PREFIERO KIMball, ocasión, compro. Casilla 2530, Uribe. 3-A

SE COMPRAN TODA CLASE DE máquinas parlantes y vitrolas. Estado 163. A-6

COMPRO MENAJE DE CASA, MUEbles sueltos. Independencia 289. A-4

VENDO VICTROLA VICTOR, MOdelo 8, ocasión. Rosas 3015. A-2

DE OCASION DESEO COMPRAR juego de dormitorio inglés, de un cuerpo. Precio: Casilla 3981. A-2

RICO PIANO COLA ALEMAN, véndese. 117 Gálvez. A-2

VICTROLA MUEBLE CAOBA CON discos Víctor, ocasión vendo. San Pablo 2215. A-6

CAMBIO RESIDENCIA, VENDO juego muebles, baratos. Comedor. Madrid 1313. 2-A

COCHE-CUNA, VENDO. DELICIAS 3571. 7-A

RIQUISIMO PIANO ALEMAN CLAvijero bronce, $ 1,700. San Pablo 916.

SE VENDE ROPERO, PEINAdor, velador y un mostrador con vidriera. Gálvez 320. A-4

DOS VICTROLAS MUEBLE, AMOblado Chesterfield, vendo ocasión.—Ejército 766. 3—A

RICO PIANO CONCIERTO VENDO. Tratar: Santa Elena 923.

AMOBLADO SALON, PEINADOR, comedor, ropero, catre y varios, se vende de ocasión. Rancagua 253. 4—A

CATRE FIERRO Y BRONCE CON sommier vendo. Lastarria 277.

COMPRO PIANO, PAGANDOLO inmejorablemente; amoblado salón, comedor, dormitorio, alfombrados. Casilla 3056.

AMOBLADO SALON, TAPIZ FELpa, 200; rico piano alemán, dos cortinajes felpa, 70; alfombrados, espejos, escritorio, 50; estante libros, 40; amoblado comedor, mesa correderas, sillas, ropero espejo, peinadores, cómodas, paragüero, baño. Infinidad ricos muebles antiguos, vendo baratísimo. Santo Domingo 2222.

OCASION: VENDESE MEDIOS AMOblados salón, aparadores, peinadores, mesas comedor, veladores, mostrador, estantería, máquinas de coser pie y mano, chamanto montar, y muchos otros. Andes 3573. A 3

GRAN APARADOR VENDESE, ocasión. Santa Isabel 332. A 3

ESPLENDIDO, BARATISIMO, amoblado salón, véndese. Santa Isabel 332. A 3

VENDO DE OCASION ALFOMBRAS de una pieza y por tiras. Un amoblado salón y cortinas. Juegos dormitorios. Dos vidrieras de mostrador. Dávila 663. A-3

AMUEBLADO SALON ELEGANTE, vendo ocasión. República 685. A-3

COMPRO PIANO INDICAR MARca, Escribir Casilla 3219.

VENDO COMEDOR, JOFRE 347, casa 2.

PIANO EN PERFECTO ESTADO vendo, Santo Domingo 592.

ALFOMBRADO GRANDE CENtral, $70, chico 50, estante libros moderno 70, dos peinadores mármol espejo, 120, cómoda mármol plomo 70, chica 50, catre ancho fierro bronce 80, dos angostos 60, de parrilla 25, sofá felpa 45, dos sillones 30, dos banquetas seda dorada 60, amoblado mimbre 50, San Isidro 546.

ROPERO INGLES LUNA BISELAda con cajonería; dos veladores iguales mármoles rosados, cómoda, 60 pesos; peinador, 40; catre con bronce, 60; mesa comedor, 18; alfombrado centro, 40; otro grande, 100; safá marroquí, 50; cocina económica tres platos caldero cobre, 120 vendo. Eyzaguirre 541.

MESA COMEDOR, PLANCHA mármol, calentador baño, reloj vendo. R. Santa Cruz 781.

MUEBLES VENDO POR DESACER casa, comedor, salón, etc. Santo Domingo 2856.

VENDO AMOBLADO SALON, cortinajes iguales, muebles centro dorado y alfombra tripe cortado. Nataniel 143.

VENDESE APARADOR CON MARmol, veladores, comedor, un catre varios útiles más. Ramírez 479. A-3.

PIANOS ALEMANES NUEVOS Y de ocasión, facilidades pago, ofrece César Rau. Ahumada 31.

COMPRO PIANOS PAGANDOLOS inmejorablemente, aún deteriorados. Delicias 2625.

RIQUISIMO PIANO CONCIERTO, 1.800. Sotomayor 45.

VICTROLA VENDO, PAGO MENsual, avise domicilio. O. B., casilla 2635. 2-A.

VICTROLA FRANCESA DE ROBLE americano con once discos, vendo en $ 320. San Diego 268.

VENDO MUEBLES DE COMEDOR y máquina fotográfica. San Pablo 2735, casa 8. A 3

REALIZO MUEBLES SALON, COmedor. Av. Matta 1082. A 2

OCUPACIONES
(Ofrecen)

CAJISTAS, NECESITAN. MONEda 1069.

PRENSISTAS DE PEDAL Y ENcuadernadores muy competentes necesita La Ilustración. Santo Domingo 863.

ENCUADERNADOR NECESITASE Santo Domingo 684.

ENCHAPADORES DE AUTO SE NEcesita. Las Rosas 1476. 5-A

SEÑORITA PARA LIBRERIA QUE entienda algo Imprenta y prensista de cilindro, necesítanse en San Diego 181. Indispensable traer recomendaciones. 10-A.

MAYORDOMO PARA PANADERIA. Se exige mucha competencia, buena administración y buenos informes y se ruega no presentarse sin estos requisitos. Casilla 3764, Valparaíso. 5-Abril.

CONTADOR TITULADO, ESPAñol, buenos certificados, ofrécese. D. F. Delicias 2812. A-2

OPERARIO SASTRE DE OBRA grande se necesita para San Fernando, Informes: Estado 18. A—3

BUENOS OFICIALES BARNIZADOres, adelantados, necesito. Compañía 1542. M-3

NECESITO RUEDERO: ARTURO Prat 1824. 4-A

HOJALATEROS DE BANCO SE NEcesita: Las Rosas 1476, buen jornal. 5-A.

PELUQUERO, PAGO EL SESENTA, aseguro cincuenta pesos semanales. Providencia 1294. A-3

HOJALATEROS MAESTROS, aprendices, necesito. Rosas 2061. A-2

DOS CARPINTEROS DE BANCO, necesitamos con urgencia. Bellavista 075. A-3

NECESITO OFICIALES U OFICIAlas sastres. Avenida San Luis 1365, casa 1. A-3

OFICIALES MUEBLISTAS, NECEsito. Avenida Salvador, Ñuñoa, 1902. A-2

NECESITO CARPINTERO DE BANco. Calle Covadonga N.o 40. A-2

SE NECESITAN CARPINTEROS mueblistas; se paga buen jornal. San Diego 482. A-2

NECESITO CARPINTEROS DE banco. Tocornal 325. Pago buen sueldo. 2-A

NECESITO BUEN TAPICERO. MOneda 1442. A-3

FARMACEUTICO NUEVE HORAS trabajo $ 400, base, comisión recetas, necesito. Casilla 3181, Santiago. 3-A

OFICIALES CERRAJEROS, NECEsito, Blanco Encalada 1998. 2-A

MECANICOS COMPETENTES EN autos, necesítanse Moneda 2251. 2-A

NECESITO BUENOS RUEDEROS. La Santiaguina. Andes 2050. 2-A.

CORTADORES DE CUERO, APARAdoras y niñas para el envase, competentes, necesítase. Fabrica Calzado. San Alfonso 466. 2-A

BARNIZADORES COMPETENTES, se necesitan. Conferencia 615. A-2

NECESITO MUEBLISTAS; BUEN jornal. Agustinas 2499. 2-A

PICADORES LEÑA TRATO NECESIto Caupolicán 3244, llegar Exposición. A-2

SOMBREREROS SEÑORA NECEsito. Compañía 2290. A—4

NECESITO PLANTILLERO. IRArrázaval 050. 3-A

NECESITASE EMPLEADO PARA [illegible]ador, cama adentro. San Diego 530. 2-A

MUEBLISTAS Y OFICIALES NEcesito Nataniel 464. 2-A.

CHAUFFEUR MECANICO CON buenos informes de competencia, necesito. Tratar: de 8 a 10 A. M. Villavicencio 315. 3-A

MAYORDOMO NECESITASE, CASIno oficiales, "Grupo Escala". Sueldo $ 190. 2-A

[illegible] ras sastres. Barnachea 478. 2-A

SE NECESITA CENTRADOR COMpetente para máquina Black, que sepa armar. The American Shoe Factory. Nueva Andrés Bello N.o 35. 3-M

NECESITO TOCADOR O TOCADOra de piano. Pedro Montt N.o 43. 2-A

VENDEDOR COBRADOR, VENTA semanal, cuadros, espejos, necesito. San Diego 1947|5. 2-A

JARDINERO ENTENDIDO ARREglos de jardín, hortalizas, especialmente arboricultura.—O. S., casilla 81-D.

CHAUFFEUR MECANICO CON certificado, ofrécese para servicio público o particular.—Lindor Rozas. Zenteno 17.

MAESTROS AMOLDADORES EN yeso, necesito. San Isidro 243. A-5

NECESITO VENDEDORES COMpetentes en ventas a plazo, pago sueldo y doy comisión. Presentarse de 6-8 P. M., a Chacabuco 635. A-3

TAPICEROS COMPETENTES NEcesito. Avenida Matta 149. A-3

CARRETELERO NECESITO. SANta Isabel 148. A-3

HERRERO, LIMADOR Y TAPICEro necesito para Rengo. Dirigirse a Delicias 1879. A-5

NECESITO MUEBLISTAS COMPEtentes. Irarrázaval 2461. A-7

NECESITO CARRETELERO FORmal. San Francisco 1836.

AYUDANTES MUEBLISTAS NEcesito. $ 8 a 10 diarios. Victoria 860 3—A

JARDINERO Y HORTELANO. COrreo San Bernardo. E. B.

NECESITO EMPLEADO Y EMpleada para cantina. Victoria 1029.

VIDRIERO COMPETENTE NECEsito, San Igacio 46. 4-A

ASFALTADOR NECESITO.— SAN Diego 142.

SE NECESITA UN JOVEN QUE entienda de almacén con buenas recomendaciones, en Benavente 362. 4—A

HOJALATEROS Y GASFITERS NEcesito. Lira 820.

NECESITO HOJALATERO. IRArrázaval 1978. 5—A

NECESITO GASFITER Y HOJAlatero. Manuel Rodríguez N.o 44.—J. de D. M

ZAPATERO NECESITO, COMPOSturero. Rosas 1738.

CARPINTERO PARA COMPOSTUra de muebles finos, necesita Casa Muzard. 4—A

NECESITO CABALLERIZO, SERRANO 686.

SE NECESITA UN REPARTIDOR de carne con informes. 1449. Agustinas 3-A.

CARPINTEROS DE BANCO Y OFIciales necesito, para taller Santa Victoria 0171 entre Quinta y Seminario. 3-A.

ZAPATEROS COMPOSTUREROS Y ayudante que sepa puntear y emplantillar necesito. Prat 103.

NECESITO BUEN PELUQUERO, regentar peluquería, Rivera 1449. 3-A

COBRADOR, FUNDIDORES COMpetentes necesito. A. Prat 1171. 6-A.

CHAUFFEUR, OFRERO AL DIA NEcesito. Pedro Valdivia 1001.

SOMBRERERO COMPETENTE NEcesítase. San Diego 1807. A 4

BARNIZADOR COMPETENTE NEcesito. Arturo Prat 1128. A 2

NECESITO MAESTRO HOJALAtero. Av. Matta 900. A 2

NECESITO PICADORES LEÑA. SAN Diego 135. A-2

CORTADORES DE FORROS PARA calzado, necesito. Nueva de Valdés 925. A-2

NECESITO TONELERO. SAN DIEgo 1671. A-5

TALABARTERO DE SILLAS Y arneses necesita Talabartería Americana. San Diego 978. 3-A.

JOVEN SIN PRETENCIONES, APto trapos, ropa hecha, necesito. 10 de Julio 41.

NECESITO MAJADOR Y CAJERO. carrocero. Arauco 1030.

CARPINTEROS MUEBLISTAS SE necesitan en Fábrica de Muebles. Alameda 3538, a trato o con buenos jornales.

TORNEROS EN MADERA NECESItanse en Fábrica de Sillas "La Grand Rapid", se pagan los mejores precios a trato. Alameda 3538. 3-A.

ZAPATEROS PARA ESTAQUILLAdo y compostureros necesito. Bascuñán 118.

JOVEN PARA ASEO DE ESTABLO, necesito. San Francisco 990. A-3

EMPLEADO COMPETENTE PARA suelería, necesito con buenas recomendaciones. San Diego 937. 2-A.

AYUDANTE DULCERO, NECESITA la Confitería El Molino. San Diego 1442. A-2

OPERARIOS Y OFICIALES SAStre, necesito. San Diego 1885. 2-A.

JARDINERO HORTELANO RECOmendado necesito. Plaza Bello N.o 3, frente La Comisaría. 2-A.

NECESITO OPERARIO SASTRE para el taller. Catedral 1285. 3-A.

CANASTERO, NECESITO, VENDO, varilla de mimbre. Carmen 1705. 2-M

REPARTIDORES PARA BODEGA de frutos del país, se necesitan dos, con buenas recomendaciones. San Pablo 2126. A-2

NECESITO PICADOR DE LEÑA. San Pablo 1989. A-3

NECESITO JOVEN PARA COBRAdor semanal, con 500 pesos de fianza efectiva. Andes 2730. 3-A

ZAPATEROS OBRA DE HOMBRE necesito diez. Botería Escalante, Compañía 1999. A-2

¿QUIERE GANA PLATA? SE NEcesitan vendedores, dándose muestrario, fideos y otros artículos. Maruri 639. A-2

OPERARIOS SECANTEROS, CAÑEros necesítanse. Maruri 639. A-3

CARPINTEROS ENTABLADORES A trato necesito. Coquimbo 338.

NECESITO CARRETELERO PARA cargar carnes en el Matadero, y entienda algo en carnicería. Avenida Matta 725.

NECESITO COMPOSTURERO PARA paraguas, competente. Compañía 1802.

NECESITO DOS RECORREDORES de pisos. Doce de Febrero 44. De 7 a 7.30.

CORREDOR DE FIERRO SE NEcesita en la Fábrica de Calzado. Amunátegui 914.

CORTADORES CUERO NECESITO. Andrés Bello 945.

TALLADOR NECESITO. LINGUE 818.

BARNIZADOR NECESITO. LINgue 818.

JARDINERO NECESITO, CON BUEnas recomendaciones. Dieciocho 481

VENDEDOR, COBRADOR, VENTA semanal, cuadros, espejos, necesito. San Diego 1847.

MAESTRO PARA HACER TAPABArros necesito, Delicias 1869. A-3

CHAUFFEUR CON PRACTICA Y REcomendaciones necesito para góndola Ford Rancagua 79.

GASFITERS HOJALATERO MUY competente necesito. Alonso Ovalle 1043.

o hay sino un medio rápido y seguro de obtener el obrero o empleado que Ud. necesita: un AVISO ECONOMICO en "LA NACION"

CARPINTERO

OMPETENTE en trabajos de stalaciones, zócalos, etc. Conatos en buenas condiciones, necesitamos.

SANTA ROSA 342

ARPINTERO, ALBAÑIL, HOJALAtero, trato necesito. Lira 885.

...ES ACTIVOS NECESITAMOS ueldo y comisión. De 9 a 12, Andrés Bello 657.

...ESITO OFICIAL SASTRE SAna 1244.

...DORES PARA BRONCE NEcesito, Rosas 2020. 3 A

ODELISTA CARPINTERO U OFIial necesito. Compañía 2290.

...QUERO QUE HAYA HECHO ervicio militar, necesítase Grupo scala.

... COMPOSTURERO QUE HAa de hombre y un plantillero. San Rosa 186. 3 A

...DORES EN BRONCE NEsito, A Prat 757. 3 A

...ADOR, $ 400; MOZO, $ 180; cineras, empleados y señoritas ra oficinas necesito, nuevos pedios. Venegas Salas, Plazuela Santo omingo.

ECESITO ZAPATERO COMPOSrero. Marcoleta 479. 3-A.

ESITO COCHERO MUY bue... ntecedentes para casa parti... Club Hípico 955. 3-R.

PINTORES NECESITO, CASTRO

ARNICERIA: NECESITO JOVEN ue entienda el trabajo, buenos informes. Carmen 59.

ELUQUERO CON HERRAMIENs necesito. Santa Rosa 310. A-4

ECESITO CHAUFFEUR PARA manejar auto europeo. Delicias 2921.

ENDEDOR ARTICULO FACIL ven... necesito. Bascuñán 801.

ECESITO EMPLEADO COMPEtente para abarrotes y cristalería. lmacén Iquique. Estado 87. Tratar e 11 en adelante.

APATEROS, BUENOS PLANTIeros Luis XI y Black necesito. Mai... 63. A-3

ECANICO COMPETENTE PARA ractor Avery, necesito. Rosas 2663. A 2

ECESITO ZAPATERO, BUEN ompostuero, formal. Compañía 737. A 3

ECESITO REBOCADOR. TRATO. ...ueto 1034. A 2

... Y VENDEDOR PARA ...a semanal necesito, con fianza. Matucana 855. 3-A.

APATERO COMPOSTURERO necesito. Santo Domingo 2818. 2-A.

NECESITO TORNERO MADERA.— Conferencia 441. 3-A.

MAESTROS, AYUDANTES PASTEleros competentes y niños de 16-18 necesito. Delicias 2867. 3-A.

NECESITO VENDEDOR, COBRAdor semanal. Delicias 518. A 3

ESCALERO, CARPINTEROS BANco, día y trato, necesito. San Nicolás 85. Barrio Subercaseaux. A 3

CA... ERO GOTICO, MUY buen sueldo ganará. Sotomayor 45.

NECESITO ... COMPEtente. General Velásquez N.o 27-A. 3-A

... COMPETENTES NECESItanse en Fábrica de sillas. Alameda 3638. 3-A

PELUQUERO NECESITO, FIRME, con herramientas. Av. Matta 1115, esquina San Diego.

AYUDANTE COLOCADOR SUELA, conozca máquina Planet. Nueva Valdés 985.

MUEBLISTA NECESITO DIEZ, pero competentes. Lira 885. A-3

NECESITO MAJADOR CARROCERO A. Prat 1824. A-3

NECESITO UN BARNIZADOR, Presentarse. Ministerio del Interior. A-3

OFICIALES SASTRES, VESTONEras, ayudanta, necesito. Bulnes 11.

COSEDOR SLAK NECESITO HUEmul 2216.

CARPINTERO ENMADERACION, pololito. Agustinas 2005.

HERRERO CARROCERO, TAPICEro y limador, necesito urgente; buen sueldo. Diríjrse a Rengo.—Rosaans.

TORNERO MECANICO NECESITAmos. Santa Rosa esquina Zanjón de la Aguada. Fábrica de Vidrios. A-3

VENDEDOR FRUTOS DEL PAIS, necesito; buena comisión. San Diego 1523. A-2

... PARA LAS PIEZAS, QUE sepa encerar, necesito. Teatinos 535. A—2

MOZO PRIMERO Y SEGUNDO PAra casa particular, necesítanse. Deben presentar buenas recomendaciones. Avenida República 302. A-3

MOZO DE DIECIOCHO A VEINTE años, con informes, se necesita. República 330. 2-A

NECESITO UN NIÑO COPERO, Merced 842. A-2

MUCHACHO ENTENDIDO EN ALmacén, necesito. Molina 602. 2-A

SE NECESITA NIÑO DE 12 A 14 años para los mandados con recomendaciones. Tratar Alameda 111. 31-M.

SE NECESITA UN MOZO PARA comedor, con recomendación. Tratar Huérfanos 1338. 3-A.

MUCHACHON QUE SEPA SACAR leche. Toesca 1750. 2-A

NECESITO MUCHACHO SEPA LEchar vacas, trabajo establo. Carmen 953. 2-A

MUCHACHO PARA MOZO, NECEsito. San Diego 1110. A-2

NIÑO O NIÑA AYUDAR SERVICIO necesito. Tarapacá 1019. 2-A.

NECESITAMOS COPERO, BUENAS recomendaciones, pagamos buen sueldo. Restaurant Atenas. Bascuñán 23. 3-A

COCINERO Y AYUDANTE FORMAles, sin vicios, competentes, para colegio necesito. Buenos sueldos. Rosas 1173. 3-A.

Lavanderas

para ropa fina de tintorería, se necesita en

GORBEA 2536

NIÑO PARA COPERO, NECESITO. Restaurant Suecia. Esperanza 2. A-2

NECESITO NIÑO GRANDE. CUMming 678. A-3

MOZO PARA EL ASEO, DE PUERtas adentro, necesita. Ahumada 351. A-3

SE NECESITA NIÑO DE 11 A 14 años, para los mandados. Tratar: Alameda 111.

NECESITO NIÑO PARA LOS MANdados, con responsabilidad: Tratar: 21 de Mayo 543.

NECESITASE MUCHACHO PARA mandados, con buenas recomendaciones. Estado 32, Piso 4.o, Oficina 36.

MUCHACHO JOVEN Y ACTIVO PAra servicio en casa poca familia, con buenas recomendaciones, se necesita en Herrera N.o 650, buen sueldo. Presentarse de 2 a 6 P. M. 5-A

NECESITO COPERO QUE SEA HONrado, Agustinas 1126. Restaurant Ostende.

NIÑO PARA LOS MANDADOS NEcesita Fratelli Castagneto. Alameda esquina San Martín.

SE NECESITA UN NIÑO PARA los mandados. Bandera 574.

NECESITASE UN NIÑO PARA los mandados, de 13 a 14 años. Estado 262.

MUCHACHO PARA MANDADOS, necesita Club Policial. Santo Domingo 1089.

NECESITO NIÑO PARA MANDAdos. Cochrane 434. A 3

MOZO NOCHERO Y COPERO puertas adentro necesito, Hotel Hispano-Americano. San Diego 142.

MUCHACHO 14 A 15 AÑOS PARA aseo de panadería. Necesito. Santiago esquina Huemul. A-3

MUCHACHOS PARA MOZOS Y REparto de paquetes necesita Casa Costoya, calle 21 de Mayo 801.

MOZO, PARA MUEBLERIA, SE necesita, buena recomendación. Ahumada 32. De 11 a 12. 3 A

NECESITASE MOZO CON BUENOS informes. Miraflores 538. 3A.

NIÑO PARA OFICINA NECESITO. Agustinas 1176.

MUCHACHOS NECESITO, SERRAno 654.

NIÑO 14 AÑOS PARA MANDADOS necesito. Huérfanos 1508.

NECESITO NIÑO PARA LOS MANdados. Carmen 542.

COPERO NECESITA PULLMAN Bar. Bandera esquina Agustinas. A 3

NIÑO PARA COPERO NECESITO. Restaurant Suecia. Esperanza 2. 3-A.

NECESITO NIÑO PARA MANDAdos y cuidar muestras. 21 de Mayo 630. A 3

MUCHACHO PARA EL ASEO DE oficina, recomendado, necesítase. Catedral 1137.

MOZO Y CARPINTERO NECESIto. Vicuña Mackenna 516. A 3

SE NECESITAN MENSAJEROS, Telégrafo Comercial, Estación Alameda.

NECESITO MOZO PARA ALMACEN Irarrázaval 3507.

NIÑOS NECESITO. DIEZ DE JUlio 1480. 2-A.

NIÑOS NECESITO CON BUENAS recomendaciones, pago buen sueldo. Cumming 525. 6-A.

MOZO NECESITO. AHUMADA 16. 3-A

NIÑO ACTIVO, RECOMENDADO, necesítase. San Pablo 1096. Camisería.

SE NECESITA NIÑO PARA TODO servicio, puertas adentro. Estado 130. A-2

MUCHACHO PARA LOS MANDAdos y enseñarle pintor, necesito. Teatro Mundial, Plaza Almagro. A-2

NECESITO MOZO PARA RESTAUrant. Avenida Matta 1014. A-3

NIÑO CON RECOMENDACIONES, se necesita en San Diego 1983. La Equitativa. A-4

MATRIMONIO CON NIÑO GRANde, para establo, necesito. Ella de be ordeñar. Buen sueldo. Gálvez 702.

MATRIMONIO ESPAÑOL, NECESIta La Victoria. Independencia 331. 4 A

NECESITO COSTURERAS PARA sastre. Mercedes 425. A-3

NECESITO COSTURERA SASTRE, operario, taller, niño mandados. — Nueva York 75.

SE NECESITAN NIÑAS APRENDIces. Fábrica de gorras y jockeys. San Francisco 213.

NECESITA BUENAS AYUDANTAS modistas. Marcoleta 438. A-4

SE NECESITAN TEJEDORAS A MAquina y costureras prácticas. Se paga bien. Maule 1075. A-3

BUENA APLANCHADORA NECEsito, Tintorería Italiana Jofré 358.

LA SEÑORA CON HIJA QUE SE presentaron anoche Estado 91, se ruega volver. 3-A.

COSTURERA TRAJES SEÑORA necesito. Delicias 211.

NECESITO UNA SEÑORITA DE buena presencia sepa contabilidad, que tenga buen carácter comercial, prefiero de provincia. Se ruega sus detalles al Correo Central, R. G. 3-A.

NIÑAS EMBETUNADORAS SE necesitan. Carmen 853. 4-A.

SE NECESITA DACTILOGRAFA; dirigirse a Huérfanos 1153, oficina 32.

NECESITO SEÑORA O SEÑORITA sepa teñir, que haya trabajado en tintorería. Delicias 3541.

COSTURERAS SASTRE COMPEtentes y aprendizas adelantadas necesito. Esperanza 48.

SE NECESITA COSTURERA PARA la moda. Bulnes 650. A 3

SE NECESITA SEÑORITA PARA paquetería. Matucana 334. 3-A.

AYUDANTAS EN VESTONES NEcesito. Lodres 15, frente iglesia San Francisco. 2-A.

NECESITO AYUDANTA ENTENdida en moda. Tratar: Monjitas 368 A 3

TEJEDORA A MAQUINA NECESIto, pago bien. San Diego 7.

DEVANADORA NECESITO. PAGO bien. San Diego 7.

NIÑA PARA TABLAR NECESITO. Alameda 872.

SEÑORITA CON PRACTICA EN el ramo de farmacia, se necesita. Tratar: Mapocho 3300. A 4

BUENAS MAESTRAS Y AYUDANtas, necesito, en modas. Eleuterio Ramírez 665.

SEÑORITA BUENA PRESENCIA competente en tienda. Buenos informes necesita. San Diego 1035. Al Teatro Esmeralda.

COSTURERA SASTRE NECESITO, San Diego 1290. Casa 4.

EL RESTAURANT BUENOS AIres necesita señoritas para el baile, Delicias 2919. A 3

SE NECESITA COSTURERA PARA ropa blanca, al día. Delicias 1228 esquina Gálvez.

NECESITO SEÑORITA RECOMENdada, competente en venta de dulcería. Agustinas 879.

AYUDANTA COSTURERA SASTRE, trabajo todo el año. Santa Rosa 264, casita 12.

LAVANDERIA FRANCESA, RECOleta 348. Posticeras, lavanderas, necesito. 3-A

SEÑORITA PARA LA CAJA, NEcesito. Prat 1116. A-3

NECESITO TEJEDORAS A MAQUIna, competentes, casa particular, pago bien. Maule 1075. 3-A.

AYUDANTE PARA CHALECOS FInos. Valparaíso 1318. A 3

NECESITO CAJERA CON BUEnos informes. San Diego 1684. A 4

SE NECESITA PARA ESTABLO Matrimonio sepa ordeñar. A. Prat 1196.

NECESITO MATRIMONIO; ELLA cocinera, él mozo. Avenida Matta 1298. 2-A

MATRIMONIO SOLO NECESITA niña para el servicio. Merced 657. 2-A

SE NECESITA COSTURERAS SAStres. Maule 804. 2-A

LAVANDERA PARA LAVAR EN casa particular, Moneda 1610. 3-A

COSTURERAS PARA PANTALOnes, calzoncillos y blusas, para hombres, necesita la Fábrica de Ropa: Delicias 3255. 3-Abril

NECESITO OPERARIAS EN FANtasía y sastre elegante para señoras. Mosqueto 419. 2-A.

NECESITO MUY BUENA COSTUrera para ropa de niños, inútil presentarse sin recomendaciones. Alameda 411. A—2

BUENAS COSTURERAS PARA sastre necesito. San Isidro 1573. 2-A.

SEÑORA O NIÑA NECESITO PARA los quehaceres de casa. Maestranza 682. 2-A

COSTURERAS JOVENES CON BUEnas referencias sepan movimiento trasmisión necesitamos para enseñarles el aparado. Gálvez 1043. Buen sueldo semanal. 2-Abril

SEÑORITA BUENA PRESENCIA para vendedora, con buena letra y ortografía, necesítase. Moneda 1031. A—2

SEÑORITA AFICIONADA O ARtista que sea tonadillera para salir jira, necesítase, gran sueldo, escribir Dardignac 211. Hugo Real A-3

COSTURERAS COMPETENTES, necesita taller de modas. Rosas 2069. A-5

SE NECESITAN AYUDANTAS vestoneras y pantaloneras, Nataniel 1615. Pago buen sueldo. A-4

NECESITO FORRADORAS PARA cajas de cartón. Rosas 941. A-3

AYUDANTA QUE SEPA BIEN EN vestones, necesito. Grajales N.o 1981. A-2

SEÑORITAS BIEN RELACIONAnas ¿quieren ganarse mínimum treinta pesos diarios?, acudan al señor Cristino Díez. Hotel Español, Merced y San Antonio, de 1 a 2 P. M. 3-A

SE NECESITAN TEJEDORAS competentes. 21 de Mayo 639. 4-A

NECESITO OPERARIAS OBRA grande, composturera. Catedral 1273. 2-A

SE NECESITA UNA SEÑORA formal para la cocina. Andrés Bello 484. 2-A

AMA SE NECESITA CON URGENcia. Presentarse: Hospital Salvador. Señora Nitard. A-3

FABRICA DE CALZADO NECESIta buenas aparadoras para calzado chico. Arturo Prat 1050. A-2

SE NECESITAN CORPIÑERAS, polleras y ayudantas. Bandera 633. 2-A

SEÑORITA, MAESTRAS PARA LA moda, trabajo todo el año. Manuel Montt 2466. 2-A

SE NECESITAN BUENAS AYUDANtas para la moda. Santa Rosa 333. 31-M.

NECESITO PALETOCERAS Y AYUdantas para la moda. Merced 729. 2-A.

NORMALISTA QUE SEA PROFEsora de canto, necesito urgente. Alameda 1573. 5-A.

SE NECESITA SEÑORITA PRACTIca en trabajos de laboratorio, especialmente ampolletas. Presentarse con recomendaciones en Agustinas 979. 2-A

COSTURERA ENTENDIDA EN ropa de niños necesito. Villavicencio 315. 3-A

COMPOSTURERA COMPETENTE, necesita la Sastrería La Elegancia. Matucana 974. A-2

VESTONERA NECESITA SASTREría Francesa. Estado 363. 2-A.

BUENA COMPOSTURERA NECESIta Sastrería Francesa, Estado 363. 2-A.

SE NECESITAN VESTONERAS. Santa Isabel 014. A-6

SE NECESITA AYUDANTE Y aprendiza pantalonera. Juan Vicuña 1404.

APARADORA OBRA FINA SEÑOra necesito. Trabajo fuera. Chacabuco 518. —A

A planchadoras

competentes en el ramo de tintorería, se necesitan en

GORBEA 2536

Se paga buen sueldo.

NECESITO LAVANDERAS, HOTEL Plaza. 3—A

SE NECESITA COSTURERA COMpetente en pieles. Sazié 1954. Casita N.o 5.

COMPOSTURERA Y OFICIALES para el taller necesito. Sastrería: Miraflores 150.

APARADORAS NECESITO, FABRIca de Calzado. Madrid 1386. 4—A

NECESITA PANTALONERAS LA Fábrica de Ropa de Avenida Matta N.o 610. 3—A

SEÑORITA BUENA LETRA, QUE escriba a máquina y buenas referencias, necesítase, para oficina. —Ofertas a Casilla 28 D. 4-A

LAVANDERA NECESITO PARA Casa particular. Delicias 847.

TEJEDORAS, BUENAS NECESITO, pago hasta $ 60 semanal. Trabajo permanente. Blanco Encalada 1617. 4-M.

NECESITO UNA CHIQUILLONA Para cuidar una guagua. Lira 53. 3-A

LAVANDERAS $ 3 TAREA, NECEsitamos urgente. Lavandería Río Janeiro. Merced 475.

EMPAQUETADORAS DE SAL NEcesito. Exposición 1030.

NECESITO COSTURERAS COMpetentes. Rosal 391, frente calle Cerro.

NECESITO EMPLEADA ACTIVA para comedores. Pensión Sama N.o 1549. A—2

EMPLEADA PARA LA MANO NEcesito, sueldo 55 pesos. Recoleta N.o 707. A—2

EMPLEADA AGIL, PARA CUIDAR jaulas con pájaros, gallineros, plantas, págasele $ 50, Rosas 2725. A-2

NIÑA PARA LOS COMEDORES, necesito. Matucana 780. A-3

NIÑA PARA LOS QUEHACERES de casa, necesito. San Pedro 1414, esquina Victoria. A-2

EMPLEADA PARA TODO SERVIcio, necesito. Es inútil presentarse sin buenas recomendaciones. San Antonio 54. A-2

DOS EMPLEADAS PARA EL SERvicio, necesita el Centro Democrático Italiano. San Isidro 92. A-3

EMPLEADA PARA EL COMEDOR, con recomendaciones, necesito; buen sueldo. Castro 62. 2-A

EMPLEADA DE COMEDOR PARA matrimonio solo. Se paga buen sueldo. Recomendación. Maturana 452. 5-A

SE NECESITA EMPLEADA PARA la cocina, poca familia, se paga buen sueldo. Manuel Montt 2466. 2-A

NECESITO EMPLEADA PARA COmedor. Dieciocho 229. 2-A

NIÑA PARA LA MANO NECESItase. Vergara 423. 3-A

EMPLEADA PARA MATRIMONIO extranjero, necesito. Prat 1676. A-2

NECESITASE NIÑA PARA LOS quehaceres de casa. San Francisco 877. A-2

NECESITO NIÑERA RECOMENDAda. San Diego 1440. A-2

EMPLEADA COMEDOR Y NIÑERA necesito. Buen sueldo. Almirante Barroso 59. 2-A.

SE NECESITA EMPLEADA PARA la cocina. Maestranza 235. A-2

CASA EXTRANJERA NECESITA empleada ayudar quehaceres de casa. Carmen 46. A-2

PRECISO UNA EMPLEADA. SAN Pablo 2881. A-3

NECESITO NIÑERA COMPETENte. Chacabuco 3-A. 2-A

NECESITO EMPLEADA QUE SEPA cocinar, Esperanza 48. A-4

NIÑA AGIL NECESITO AYUDE quehaceres. San Alfonso N.o 26. A-2

ANTIGUA AGENCIA, MORANDE 833, se trasladó Bandera 878, frente Zañartu, interior. Necesito servidumbre. A-2

EMPLEADA TODO SERVICIO, NEcesítase. Matucana 74. A-3

NECESITO EMPLEADA PARA ayudar quehaceres de casa poca familia. Diez de Julio 734. A-3

EMPLEADA MANO, JOVEN, REcomendada, necesito para poca familia. Calle Villavicencio 21. A-3

EMPLEADA DE COMEDOR PARA el campo. Tratar: Riquelme 47. A-3

NECESITO NIÑA PARA QUEHAceres de casa. Fontecilla 126. 3—A

SEÑORA PARA CUIDAR NIÑITA necesito. Hotel Plaza. 3-A

EMPLEADA PARA GUAGUA, NEcesito. Ejército 556. 3—A

EMPLEADA RECOMENDADA QUE sepa algo de cocina, necesítase. Buen sueldo, cocina a gas. Compañía 2309. A 3

EMPLEADA NECESITO, BUEN sueldo. Compañía 2822, casa 4.

NECESITO NIÑAS PARA LOS COmedores. Artesanos 761.

NIÑERA CON RECOMENDACIOnes, necesito. Buen sueldo. Cumming 535. A 5

NECESITO NIÑA PROLIJA PARA coser ropa blanca en casa particular. Serrano 645. A-3

NIÑA JOVEN PARA EL SERVIcio, sepa leer San Antonio 73.

NECESITO SIRVIENTE COCINA buen sueldo fuera de Santiago, pasajes pagados, dirigirse de 8 a 12. Latorre N.o 50 Hipódromo Chile. 3 A

EMPLEADA PIEZAS NIÑOS, DOCE años, necesítase, Moneda 1324.

NIÑA DE 14 A 16 AÑOS PARA ayudar quehaceres de casa necesita matrimonio extranjero. San Isidro 546, altos.

NECESITO EMPLEADA JOVEN para el servicio. Riquelme 451. 3-A

EMPLEADA PIEZAS, DE EDAD, necesito. Huérfanos 1508.

RESPUESTAS A NUESTROS LECTORES

LAS PERSONAS CUYAS CONSULTAS NO APAREZCAN RESUELTAS EN EL DIARIO, SERAN ATENDIDAS PERSONALMENTE POR EL REDACTOR DE LA SECCION

COMERCIO DE SUBSTANCIAS MEDICINALES

Comerciante. — Santiago.

¿Es prohibido vender en un almacén artículos medicinales, como por ejemplo: tilo, manzanilla, crémor, sal de frutas, magnesia calcinada, etc.?

Si señor. El artículo 63 del Código Sanitario declara que sólo en las boticas o droguerías es lícito despachar recetas o vender medicamentos y sanciona la inobservancia de esta disposición con una multa de ciento a trescientos pesos.

Se exceptúan de esta prohibición la venta de los remedios de uso doméstico o inofensivo que se determinen en un reglamento que debió dictar oportunamente el Presidente de la República, haciendo uso de las atribuciones que para este efecto le confirió el mismo Código.

INDUSTRIAS INSALUBRES

Una víctima. — Santiago.

En la comuna donde yo vivo, existen unos hornos para cocer ladrillos y el mal olor que despiden está perjudicando gravemente la salud de mis niños, a tal extremo, que en la noche no pueden dormir y tosen continuamente a causa del humo.

Ruego a Ud. me diga si tiene facultad el Alcalde para prohibir o reglamentar esta industria que está ubicada en la parte urbana de la comuna y es un grave atentado contra la salud de sus habitantes.

Si no tiene facultad el Alcalde, ¿a quién se puede recurrir?

El N.o 7 del artículo 25 de la ley de Municipalidades vigente, confiere a estas corporaciones la facultad de reglamentar la instalación y servicio de corrales, caballerizas, fábricas o industrias insalubres, determinando las condiciones de limpieza a que deben someterse y la de prohibirlas dentro de ciertos límites urbanos.

Por otra parte el artículo 99 del Código Sanitario faculta al alcalde para ordenar con el informe del Jefe de la Oficina de Higiene, donde la hubiere, la clausura de todo establecimiento en que se hayan infringido las disposiciones legales o reglamentarias vigentes sobre la materia, y en especial la del artículo 97 del mismo Código que prohibe dentro del recinto urbano de las poblaciones la instalación de industrias que el reglam... lifique de peligrosas, ... o notablemente incóm...

ENFERMEDADES DE LOS OIDOS

Ching - Ling. — Santiago.

Le suplico encarecidamente se sirva indicarme por intermedio de su sección un remedio eficaz contra la sordera. No siendo dolor alguno y esta enfermedad se ha desarrollado de una manera paulatina, pues casi sin darme cuenta he ido perdiendo poco a poco mis facultades auditivas.

¿Valdría en este caso la pena de consultar al médico chino?

No es este, señor, — ya habrá podido usted percatarse de ello — un consultorio médico. El diagnosticar es una ciencia de cuya complejidad puede usted formarse una idea aproximada recordando que médicos envejecidos en la observación y en el estudio suelen hacer apreciaciones diferentes y hasta contradictorias, al determinar con los elementos sintomáticos que presenta un paciente, la naturaleza de la enfermedad que lo aqueja.

Curar pues, por correspondencia, constituiría una defraudación tan punible como el hacerlo por medio de conjuros, sortilegios, imprecaciones, auscultaciones cardíacas, determinaciones del pulso y otras supercherías y prácticas de charlatanismo, que gozan, para vergüenza de la cultura nacional, de gran auge y prestigio entre las clases menos instruídas de nuestra población.

Hágase usted examinar por un buen médico especialista en esa clase de enfermedades y deseche la idea de consultar "curadores chinos, hindúes o de otra nacionalidad porque todos ellos no son sino Cagliostros de nuevo cuño que viene a explotar en este bendito país la ignorancia e inagotable credulidad de la gentes.

ZENON.

EMPLEADA NECESITO PARA SIRvienta, ojalá tenga guagua. Chiloé 2026.

EMPLEADA NECESITO, AUNQUE tenga niño. Libertad 10.

EMPLEADA PARA EL COMEDOR, con recomendaciones necesito. Catedral 2429. 3-A.

SIRVIENTA NECESITA LA COCInera del Mercado Laiseca. 3-A

NIÑA 14 A 15 AÑOS TODO TRABAjo con recomendaciones. Chiloé 1496.

AGENCIA EMPLEOS, REPUBLIca 34. Interior Garage, portón ancho, señal bandera blanca. Atendemos familias aristocráticas. Necesito niñeras, comedor, piezas, amas leche, niños matrimonios, muchachas.

EMPLEADA COMEDOR Y PIEZAS necesito. Rosas 1017. Hotel. 2-A.

EMPLEADA QUE SEPA ALGO COcina necesítase, poca familia, cocina gas. Porvenir 975, esquina Prat. 4-A

EMPLEADA DEL COMEDOR, CON informes, se necesita. Sueldo $ 50. Huérfanos 2586. 3-A

EMPLEADA PARA TODO SERVIcio, con buenas recomendaciones. Sueldo, 50 pesos. Dos personas. Santo Domingo 3158. De 9 a 12 A. M.

CHIQUILLA GRANDE AYUDAR servicio una empleada cocina. Buenos sueldos. Mercado Central. Cafetería, comedor N.o 8.

NIÑERA O EMPLEADA PIEZAS, acompañaría familia militar o civil a Tacna o Iquique. San Francisco 1129. 3-A

NECESITO NIÑA PARA CANTINA. Victoria 1054.

EMPLEADA NECESITO PARA quehaceres de casa, buena recomendación. Víctor Manuel 1602. A 4

NECESITO COCINERA, ALONSO Ovalle 1148. 3-A

BUENA COCINERA NECESITO, pago buen sueldo. Ahumada 16. 3-A

NECESITO 20 COCINERAS, 10 SIRvientas de mano, 4 mozos, la Agencia empleos Alameda esquina España Kiosco 27.

NECESITO COCINERA, CHILOE 2052. A-4

NECESITO COCINERA, CHILOE 2052. A-4

MUY BUENA COCINERA NECESIto, muy buen sueldo. San Diego 110 A 3

NECESITASE BUENA COCINERA. —Bascuñán 29. A-3

NECESITASE COCINERAS, $ 60, 100 pesos. Chacabuco 21 A.

NECESITO BUENA COCINERA, CAtedral 1476. A-4

NECESITO COCINERA PARA CAsa de pensión, calle Jofré N.o 18. 3-A.

NECESITO COCINERA Y NIÑA para la mano. Rosas 1011.

EMPLEADA SEPA COCINAR, honorable necesito. Delicias 211.

AYUDANTA DE COCINA PARA EL Club Nacional, Monjitas 881. Necesito.

NECESITASE BUENA COCINERA y buena niña de mano, bien recomendadas, en casa de matrimonio extranjero sin niños; págase buen sueldo. Calle Viña del Mar N.o 12. 3—A

EMPLEADA, PARA COCINA A gas, necesito, muy poco trabajo, para dos personas. García Reyes 82. 3—A

AYUDANTA COCINA NECESITO con buena recomendaciones.— San Antonio 54.

NECESITO COCINERA RECOMENdada, pago buen sueldo. Santa Rosa 55. 4—A

EMPLEADA SEPA COCINAR EStufa a gas, joven, recomendada, necesita familia dos personas. Calle Villavicencio 21, frente Hospital San Borja. A-3

SE NECESITA UNA COCINERA; buen sueldo. Avenida España 115. A-4

NECESITO COCINERA. HERRERA 787. A-3

NIÑA JOVEN PARA LA COCINA necesítase en Coquimbo 180, esquina Camilo Henríquez. 2-A.

NECESITO COCINERA Y NIÑERA. Madrid 1140. 2-A.

NECESITO COCINERA; NIÑA PIEza y comedor. Prat 127. A-2

SE NECESITA BUENA COCINERA, Ejército 502. A-2

COCINERA Y NIÑA PARA LAS mesas, necesito. Independencia 310. 3-A

COCINERA, CON RECOMENDAciones, se necesita. Independencia 318. 2-A

COCINERA NECESITASE, ENRIque Concha 30. A-2

COCINERA, NIÑA O NIÑO NECEsítanse. Delicias 227. A-3

COCINERA COMPETENTE PARA restaurant, necesítase, prefiérese extranjera, págase buen sueldo. Calle Inés de Aguilera 1132. 3-A

COCINERA NECESITO, PARA POca familia. Santo Domingo 953. 2-A.

COCINERA ENTIENDA BIEN SU oficio, buen sueldo: necesítase. Avenida Matta 780. 2-A

COCINERA NECESITASE. AHUmada 123. A-3

COCINERA COMPETENTE HOTEL Restaurant, necesítase. Puertas adentro. Maturana 5. 2-A

COCINERAS, COMEDOR, PIEZAS, niñeras, mozos, tres amigas o hermanas para hotel, buenos sueldos, necesita Agencia Empleos. San Diego 206.

COCINERA CON RECOMENDACIOnes necesito. Dávila 663 A-3

COCINERA PARA POCA FAMILIA necesito. Santo Domingo 1245.

COCINERA RECOMENDADA PARA dos personas, necesito. Parque Forestal 342. 3 A

COCINERA CON RECOMENDAción, sueldo $ 60. Libertad 6 A. 4-A.

COCINERAS, DE MANO, PIEZAS, niñeras necesito, muy buenos sueldos. Bandera 339.

COCINERAS NECESITO, PIEZAS, comedor urgente. República 22.

COCINERA PARA POCA FAMILIA necesito. Delicias 2394. 2-A.

COCINERA PARA FAMILIA EXtranjera, necesito. San Diego 7.

COCINERA FORMAL NECESITASE, San Francisco 983. 3-A

COCINERA PARA PENSION BRAsil 94. A 3

COCINERA, NECESITO PARA Cisterna; sueldo: $ 60. Tratar: San Ignacio 870, casa A. A-3

COCINERA SIN NIÑO NECESITO. San Diego 914. A 4

OBJETOS PERDIDOS

AL CHAUFFEUR QUE DEVUELVA Código olvidado, dará gratificación. Compañía 1541. A-2

BUENA GRATIFICACION AL QUE entregue medalla Cuerpo Bomberos, perdida. Arturo Prat 234, casa 7. 2-A

BUENA GRATIFICACION SE DArá a la persona que entregue prendedor perdido Domingo tarde, en Quinta Normal, alrededores Escuela Agrícola. Dirigirse: Quinta Normal, Puerta Ecuador. 2-A

CARNET PERDIDO, ENTREGARlo a José Besoaín L. San Pablo 1547.

RELOJ PERDIDO PULSERA, DE Puente hasta San Antonio 734, se dará gratificación. A-3

GRATIFICACION SE DARA AL que entregue en Huérfanos 1724, reloj pulsera de oro perdido ayer.

OCUPACIONES (Necesitan)

JOVEN SERIO, $ 5,000 FIANZA, desea ocuparse cobrador. Santa Rosa 589, casa 2. 14o-A

SEÑORITA RECOMENDADA SE ofrece para cuidar enferma o acompañar señora honorable, coloca inyecciones.— Escribir Correo 3. — M. D. S. 2-A.

PELUQUERO JOVEN, DECENTE y sin vicios, con herramientas, se ofrece a buena peluquería. Dirigirse indicando garantías a C. A. A., Correo Central. A-3

CORRESPONDENCE & COSTING Clerk and experienced traslator offers his services. Best references —R. R. R., correo 5

SEÑORITA FARMACEUTICA COMpetente ofrece sus servicios industriales y comerciales. Dirigirse: casilla 2781. A 5

DIBUJANTE ARQUITECTURA, Muy práctico, ofrécese. Padura 319.

SE OFRECE UN COCINERO PARA casa honorable. Nataniel 359. A-

SEÑORITA BUENA LETRA E INformes ofrécese como cajera o vendedora. Dirigirse Georgina Sepúlveda, Serrano 753.

RELOJERO SIN VICIOS OFRECEse trabajar en relojería. Dirigirse Vergara 460.

SE OFRECE UN MAYORDOMO PAra cité o conventillo. Calle Aldunate 1292.

CORTADOR SASTRE, OFRECESE. Contes "La Nación".—B. B. A

OPORTUNIDADES PARA FAMILIAS

ANILINA ALEMANA "ARCO IRIS" Se recomienda esta anilina por ser la más barta, pura y concentrada, preparada especialmente para teñir en la casa toda clase de ropa usada y tejidos de seda, lana, hilo algodón y mezcidos. Tiña muy bien carpetas, colchas, cortinas y alfombras. No necesita ácidos ni sales para fijar el color. Su instrucción es la más fácil que se conoce. Tiñe colores muy puros y hermosos. No destruye los tejidos ni los mancha. Precio del paquete noventa centavos. Bandera 140, oficina 4. Mayo 29

MARQUISES ORTEGA DE TODAS clases y estilos. Fábrica: Rosas 1860. Casilla 1255. Abril-2

NOTABLE INVENTO: MAQUINITA "Alfel" para zurcir y marcar medias y ropa blanca. Reemplaza eficazmente el zurcido a mano. Puede usarla un niño. Vale $ 5. Bandera 140, oficina 4. A-3

TINTORERIA — TEÑIMOS ROPA; obsequiamos perfumería fina a nuestros clientes. — San Diego 212 y 1889. Sombrerería. 9-A

TEJIDOS DE PUNTO, TRAJES, Paletoes, chombas lana, realización, especialidad sobre medida. Fábrica San Diego 212. Abril 31

¿QUIERE CONSERVAR SU ROPA y tenerla bien lavada? Acuda a Lavandería Versalles. Vicuña Mackenna 269. A-3

VESTIDOS ELEGANTES Y CALLE abrigos piel, vendo. Moneda 1610. 3-A

FABRICA ROPA BLANCA, DElantales, ajuares bautizo, vestiditos, ropa interior niños, niñas. Nueva sección camisería caballeros. Bandera 707. 5-A

SINGULAR BARATURA CAMISAS para todos gustos y todos bolsillos 5-A

CAMISAS "BATACLAN", LO MAS nuevo, 16.90. Bandera 707. 5-A

CUELLOS SPORT FINISIMOS, 1.10. Cuellos duros dobles crea, diversas formas, 1.50. 5-A

CAMISAS BLANCAS RICA BRIllantina, con cuelos, 19.50. Bandera 707. 5-A

CAMISAS BLANCAS, NIÑOS, DESde 2.80; calzoncillos, desde 2. 5-A

CAMISAS LISTADAS ALTA FANtasía, dos cuellos, géneros muy duradles, 15, 19 y 19.50. Bandera 707. 5-A

SOLO POR TRES DIAS: REGALAmos camisas céfiro, gustos variados, alta novedad, 10.50, 11 y 11.80. 5-A

¡CABALLERO! NO OLVIDE ESTA baratura camisas. Bandera 707. 5-A

SE VENDE TODA CLASE DE ROpa fina para señoras y caballeros. Santo Domingo 1715. 5-A

VIAJERO EUROPEO REALIZA muestras finas de ropa blanca, carpetas, pañuelos, artículos tricot, maletines cuero, etc. Huérfanos 1153. Oficina N.o 44, de 2 a 6 P. M. A—3

...ORMAS SOMBREROS, SEÑORItas modistas: hormas de madera para sombrero, hago. Santa Elvira 690. 2-A

COMPRO BUEN ABRIGO CABAllero. Correo Central. Rodolfo. 3-A

PARA CALZADO SE CONFECCIOna modelos y desarrollos de series. Arturo Prat 1316. A-12

COLCHONES, REFACCION A DOMIcilio. San Diego 9. A-30

ABRIGOS TRAJES SASTRES, SOMbreros, pieles poquísimo uso vendo. Riquelme 630. A-5

USTED ENCONTRARA SOBRETOdos entallados, sobretodos forma Raglan, sobretodos para jóvenes y niños. Forma y confección irreprochable. Precios sin competencia. Sastrería ... Delicias 2951. 3-A

RICO ABRIGO DE PIEL, RECIEN importado, vendo ocasión. San Antonio 29. A-2

SE HACEN TRAJES, ROPA BLANca y composturas. Limpian ternos caballeros. Se vende ropa usada. Carmen 577.

Remate Judicial y Voluntario

DE MENAJES DE CASA; UN AUTOMOVIL "FIAT" SPORT TURISMO 5 ASIENTOS; UNA VICTORIA BARDEAUX LLANTAS DE GOMA; Y UN CAMION FORD PARA PASAJEROS

865—AGUSTINAS—865

—: DEPARTAMENTO MENAJES :—

Mañana JUEVES 3, de 10 a 12 y de 2 adelante

Por decreto de los diversos Juzgados Civiles en varias ejecuciones; Juzgado Especial de Apelaciones; Compañías de Seguros; varias Sucesiones y Consignatarios

—: HAY :—

SALONES.—3 ricos pianos de media cola marcas **Kapps, Hoffmann y Gaveau**; piano vertical clavijero de bronce tres pedales marca **Neumann**; dos pianos de estudio; un rico piano antiguo incrustado en nácar y bronce; Victrola Pathe eléctrica; 10 amoblados de salón diversos estilos tapiz seda, cachemira, felpa y yute; cortinajes idem, mesas de centro y arrimo de caoba y jacarandá; mesitas estilos Colonial; estatuas de mármol, bronce y terracotta; espejos biselados con marcos dorados; consolas con mármol, delanteros de piel, cuadros al óleo, grabados, alfombrados de una pieza, etc., etc.

ESCRITORIOS.—10 amoblados estilos Chesterfield, Tribunal, Mision y corrientes en cuero marroquí varios colores y pergamoid; escritorios de cortina, ministros, medios ministros y parados; estantes para libros, cajas de fondos, prensas de copiar, máquinas de escribir, estatuas de bronce, útiles de escritorio, etc., etc.

COMEDOR.—15 amoblados diversos estilos en roble americano, nogal, lingue color natural y caoba con aparadores, trinches, vitrinas, mesas de correderas, redondas y cuadradas; sillas respaldo alto y bajo, enjuncadas y tapizadas en cuero y pergamoid; servicios de mesa, loza inglesa, cristalería, plaquées, carpetas de mesa, refrigeradores, muebles de asiento, aparadores y trinches sueltos, sillas de Viena, relojes de colgar, cortinajes, linoleums, etc., etc.

DORMITORIOS.—10 amoblados estilos inglés, americanos y corrientes, con roperos de 3 cuerpos, chiffonnier, toilette y veladores con lunas biseladas, mármoles varios colores y cubiertas de cristal; catres de bronce, fierro con bronce y al laqué; colchones de lana, ropa de cama, divanes, sillones tapizados, roperos, cómodas, peinadores y veladores sueltos; guardarropas, catres marquesas, cortinajes, etc., etc.

VARIOS.—Cocinas a gas; batería de cocina, mesas forro zinc, tina de baño de granito zinc y fierro enlozado; calentadores, lavaplatos, estufa a gas, carbón y leña; alfombras usadas, linoleums, catres, coches y cunas para guagua; amoblados para hall, paragüeros, amoblados para jardín, sillas de montar, bicicletas, etc., etc.

Un Automovil "Fiat" carrocería Sport 5 asientos; una Victoria Bardeaux llantas de goma con arneses de pareja y tiro solo; y una Gondola Ford para pasajeros.

Y DEMAS A LA VISTA DESDE HOY

VICTOR ARAYA L.,
MARTILLERO DE HACIENDA.

PROFESIONALES

Mme. BORDEAUX, ZURCIDORA. tejedora. Especialidad en toda clase zurcidos. Recibe órdenes en San Diego 186. Admite viraduras, transformaciones. 2-Abril.

ZURCIDOS INVISIBLES, NOTABLE zurcidor japonés, especialista único. Especialidad en viraduras, transformaciones. Son perfectas. San Diego 228, Teléfono Inglés 667. 2-Mayo.

CONDOR 1158, CASA ANTIGUA única especialista, zurcidos invisibles, Jersey sedas, viradura, hechuras. Transformaciones garantidas. 2-Abril.

HAGO CLASES DE BOBILLO, PRI- belite, malla y bordado. Echeverría 375. 3-M.

PIELES SE CURTEN Y TIÑEN. Trabajo limpio, perfecto. Agustinas 2005. 5-A.

ZURCIDOS INVISIBLES VIRO, SO- bretodos, ternos. Nueva York 75. A-4

HACENDADOS: JOVEN CASADO, entendido en campo, con excelentes recomendaciones y fianza, ofrece sus servicios como administrador, contador, cajero de fundo u otro trabajo de campo. Darán razón: Herrera y Fuenzalida, Galería Alessandri, oficina 6 A. A 5

PRESTAMOS DE DINERO

DINERO AL MAS BAJO INTERES, facilito sobre hipotecas. Anticipo fondos para cancelar deudas. Arreglo títulos. Comisión módica. Julio Pellissier. Morandé 283. A-2

PRESTAMOS EN DINERO, BANCA- rio, al 9 o|o, particulares al 12 o|o. Trámito rápidamente, anticipando fondos para cancelaciones. José Valenzuela D., Agustinas 1115. A-3

¡¡ESPLENDIDO NEGOCIO!! SOCIO con 30,000 [illegible] necesito urgentemente, para ampliar la venta de artículos de primera necesidad. Capital garantido.—C. L. Casilla 1680 Santiago. 6-A

SOCIO CON $ 25,000 NECESITO para incrementar industria establecida. Casilla 2490. 3-A

$ 10,000 ASOCIARME INDUSTRIA, comercio, utilidades comprobadas garantizando capital. Gálvez 529.

NECESITASE $ 5,000. ENTREGA. Afianzo muebles y alhajas. Dar direcciones: Correo 5, Casilla 6054.

DINERO EN EFECTIVO PARA préstamos comerciales, ofrecemos desde 500 pesos, a comerciantes e industriales, establecidos, negocios absolutamente serios; 1-5. San Ignacio 197. A 3

PROPIEDADES

LOS INTERESADOS EN CONS truir sus propiedades se les proporciona capital a interés de 8 por ciento y largo plazo. Dirigirse: Casilla 3345. 14 Abril

ARRIENDASE O VENDESE CHA- let nuevo de lujo, 5 dormitorios, carros a la puerta 10 minutos del centro; arriba San Cristóbal. (Mas cerca por tranvías 11, atravesando puente Arzobispo). Sin agentes. Bella Vista 0675. A-9

COMPRO TERRENO DE MATUCA- na al Poniente, entre San Pablo y Mapocho, cerca carros. Buena extensión. Indicar precio y demás datos Casilla 1515. A-2

COMPRO PROPIEDAD EN POBLA- ción Morandé que esté cerca carros. Pago hasta $ 8,000 contado. Ofertas detalladas: Casilla 1936. A-2

COMPRO PROPIEDAD EN BARRIO Providencia, valor hasta $ 35,000 contado. Sin agentes. Ofertas: Casilla 2962. A-2

$ 8,000 VENDO PROPIEDAD PO- blación Buenos Aires, calle Las Heras esquina La Rioja. Mide 4,690 varas. Edificio un piso. Tres buenas piezas. Facilidades de pago. Verla a toda hora. Tratar: Catedral 1109. A-2

COMPRO CASA BARRIO YUNGAY, de García Reyes a Matucana y hasta Mapocho. Pago hasta $ 30,000 al contado. Sin agentes. Ofertas: Correo N.o 4. A-2

PROPIEDAD EN RENTA, MUY bien situada, con muy buen edificio de dos pisos, 30 por 60 metros. [illegible] 4 chalets, almacenes y [illegible] pisos. Produce $ 33,600 anuales. [illegible] $ 200,000. Ocasión única, por [illegible] Cías.—Greene. Teatinos 66. 2-A

$ 18,000 LINDA PROPIEDAD PA- ra edificar. Mucho porvenir. Huemul [illegible] próximo población Huemul [illegible] Vicuña Mackenna 180. A-3

VENDO CASA ESQUINA, APRO- piada para negocio en $ 40,000. [illegible] Cuevas 1195. Verla a toda hora. 4—A

$ 32,000 EN SAN FELIPE, CLI- ma magnífico, véndese linda casa alumbrada, timbres eléctricos lindas lámparas decorada, centralísima, todo lujo, tiene salones, escritorio, comedor, pieza toilette, baño W. C. calefacción dormitorios, arboleda, véndese también amoblada. Casilla 15 S. D. San Felipe. 5 A

$ 14,000 REGALO LINDO SITIO plantado, buena fruta, cerrado murallas, tiene una pieza. Población Donoso Vergara. Recoleta. Tratar Fariña 424. Pieza 9. 5 A

VENDO CASA INTERMEDIO Ca- ja Ahorros hasta $ 30,000. Casilla 3392.

¡¡SITIOS SITUADOS INDEPENDEN- cia!! entregamos, mensualidades: 25 pesos. Lira 279.

$ 30,000 A $ 40,000 COMPRO CASA habitación ubicada cerca carros, compro. No me entiendo con agentes. Ofertas: E. E., Ñuble 324. Santiago. A 5

SE VENDE CASITA DOS PIEZAS, cocina, agua potable, árboles frutales. Marcos Macuad.. ,59. Negrete A 5

CASA RESIDENCIA [illegible], NU- merosas habitaciones, parrón, jardines, garage, se vende por viaje urgente con sólo $ 80,000 al contado. Verla y tratar: Diez de Julio 318. 4-A.

CASA DE RENTA CON SIETE PIE- zas, dos parrones, vendo. Calle Eucaliptus 559. A-3

COMODA CASA VENDO. CONDOR 742, al llegar a Santa Rosa. 2-A

SE VENDE CASA Y SITIO COMU- na [illegible]. Julio Bañado N.o 379. 4-A

$ 25,000 OCASION VENDESE LIN- da casa 5 habitaciones, patio, hall, galerías, gas, electricidad, calle Vega N.o 533. Construcción nueva. Tratar: Catedral 1109. Jorge Cristi. A-2

COMPRO ROPA Y ZAPATOS DE caballeros [illegible] 3650. 6-Abril

NECESITO COMPRAR CASA HAS- ta $ 50,000: no me entiendo con agentes. Dirigirse: Olivares 1472 A—3

CHALET, QUINTA BIEN EDIFICA- da y plantada, en Espejo, vendo. Precio ocasión. República 685. A—3

$ 18,000 VENDO BUENA CASA, PE- dro de Oña N.o 12. A-2

$14.000, VENDO CASA CENTRAL, Riquelme 983, sin agentes. Tratar: San Isidro 398. 2-A

REMATES

DOY REMATES DOMICILIO, com- [illegible] bles y mercaderías a consignación. — Anticipo dinero. — Julio Vargas, San Diego 958. Abril 20

REMATE DE LA BARRACA Y FA- brica La Santiago. Erasmo Escala 2967. Jueves 3 de Abril a la al 1|2 P. M. Véase detalles en página principal "La Nación", y "Mercurio". Sánchez y Campanella, Matucana 717 8, "YL)vsb cana 717 B. A 3

REMATE. HOY 2 TARDE.— AL- macén abarrotes y anexo licores. Huérfanos 2501. Hay completo surtido en abarrotes y conservas en general, azúcar, té, café, arroz, fideos, harina, galletas, aceite varias marcas, artículos enlozados, loza, cristalería, escritorio y paquetería, cigarrillos, frascos muestrarios, licores importados y nacionales, vinos reservados y corrientes, botellas vacías, romana, balanza y peso, mostrador, Howe, vidrieras paradas y tendidas, estanterías, mostradores véndese con o sin derecho a posesión.— Vargas, liquidador.— Ordenes: Santa Rosa 1564.

ROPA HECHA

ROPERIA "LA CANTABRICA", ES- meralda 863, ofrece precios de costo Ternos, trajes de niños todas [illegible] casimires extranjeros, cortes de moda, paletoes, pantalones. Todo desinfectado. N-O

LA CANTABRICA, ESMERALDA 863, Casa liquidadora de saldos. Surtido completo en sombrerería, zapatería, camisería y ropa interior N-O

ROPERIA ANDRES BELLO NUME- ro 601, esquina Recoleta, ofrece ternos, paletoes, ambos, pantalones, ternos de niños, sombreros, calzado: precios baratísimos: todo desinfectado. N|O

ROPERIA LA VEGA, ANDRES BE- llo 694. Ofrece en baratura ternos, ambos, paletoes, pantalones, sombreros, calzado, todo desinfectado. N|O

LA CASA VERDE REALIZA TER- nos, ambos, paletoes, pantalones, botones, sombreros, facilidades de pago. Sección especial de abrigos y ternos flamantes, corte de Moda Esmeralda 517, al llegar a San Antonio. N-O

ROPERIA, MANUEL RODRIGUEZ esquina San Pablo, ofrece en baratura ternos, ambos, paletoes, todo de ricos casimires surtidos, colores para todas medidas; sombreros, calzado, desinfectados.

MAÑANA JUEVES

De 1.30 a 6 P. M.

Gran Remate de Productos Agricolas
QUESOS Y MANTEQUILLA
DE LAS MARCAS MAS ACREDITADAS

FERIA URETA Y CIA.
Delicias 3410

Remate de prendas de plazo vencido

El Miércoles 2 de Abril, a las 9 A. M., el martillero señor Goycolea rematará en la **Casa de Préstamos EL GALLITO, Avenida Providencia número 1320,** las prendas no rescatadas y comprendidas entre los números 82,149 a 84,776 y 47,764 a 48,870.

Hay: Ponchos y mantas, catres de fierro con bronce, colchones, sommiers, sillas de junco, sillas de montar chilenas e inglesas, armas de fuego, relojes y cadenas de oro y plata, maletas y maletines de cuero, cortes de casimir y retazos de géneros, sobretodos, máquinas de coser de mano y de pie, ropa y calzado en gran cantidad, etc., etc.

El Miércoles 2 de Abril, a las 10 1|2 A. M., el martillero señor Eyzaguirre rematará en la **Casa de Préstamos LA SANTA LUCIA, Avenida Delicias número 307,** las prendas no rescatadas y comprendidas entre los números 20,828 a 22,328.

Hay: un piano "Nemfer", manteles, servilletas, jardinera de plaqué, relojes y cadenas de oro y plata, servicio de te de plaqué, cuellos y manguitos de piel, capa de piel, cortes de casimir y retazos de géneros, impermeables, sillas de montar chilenas e inglesas, maletas de cuero, flores de plaqué, máquinas fotográficas, anillos con brillantes, etc., etc.

El Miércoles 2 de Abril, a las 2 P. M., el martillero señor Lois, rematará en la **Casa de Préstamos LA CRUZ ROJA, Avenida Matucana número 902,** las prendas no rescatadas y comprendidas entre los números 73,469 a 76,355 y 9,049 a 9,241.

Hay: Cortes de casimir y retazos de géneros, ponchos y mantas, escopetas y revólvers, ternos de casimir, vestidos, batas, blusas y calzado en gran cantidad, máquinas de coser de mano y de pie, manteles y servilletas, bicicletas, pañuelos de rebozo, relojes y cadenas de oro y plata, sillas de montar chilenas e inglesas, sillas de junco, etc., etc.

El Miércoles 2 de Abril, a las 4 P. M., el martillero señor Witting rematará en la **Casa de Préstamos LA ESTRELLA NEGRA, calle San Pablo número 916,** las prendas no rescatadas y comprendidas entre los números 97,668 a 98,836.

Hay: Relojes y cadenas de oro y plata, anillos con brillantes, impermeables, prendedor con perlas, anillos con brillantes y piedra azul, bicicletas, manteles y servilletas de hilo, bolsillos y carteras de plata y alpaca, cartera de oro pesa 280 gramos, cortes de casimir, maletas de cuero, prendedor y rosas con brillantes y diamantes y muchas otras alhajas.

El Jueves 3 de Abril, a las 9 A. M., el martillero señor Wittig rematará en la **Casa de Préstamos "EL GLOBITO", Av. Matta N.o 1042,** las prendas no rescatadas y comprendidas entre los números 95,781 a 1,013.

Hay: armas de fuego, ternos de casimir, vestidos, batas y calzado en gran cantidad, manteles y servilletas, anillos con brillantes y perlas, sobretodos, cortes de casimir y retazos de géneros, relojes y cadenas de oro y plata, pañuelos de rebozo, prendedor con brillantes, carpetas, anillos con brillantes, prendedor con perlas, etc., etc.

El Jueves 3 de Abril, a las 9 1|2 A. M., el martillero señor Lois, rematará en la **Casa de Préstamos "LA MARAVILLA", calle San Diego N.o 1802,** las prendas no rescatadas y comprendidas entre los números 23,881 a 26,872.

Hay: pañuelos de rebozo, máquinas de coser, armas de fuego, mantos de seda y velo, pistolas y revólvers, sobretodos, ponchos y mantas, catres de bronce y de fierro con bronce, colchones, gran surtido en ropa interior y de cama, anillos con brillantes, relojes y cadenas de oro y plata, maletas de cuero, capa de piel, manteles y servilletas, etc., etc.

El Jueves 3 de Abril, a las 2 P. M., el martillero señor Goycolea, rematará en la **Casa de Préstamos "LAS DOS ESTRELLAS", calle M. Montt N.o 2892,** las prendas no rescatadas y comprendidas entre los números 11 a 2,784 y del 1 al 2,716.

Hay: sobretodos, ternos de casimir, vestidos, batas y calzado en gran cantidad, ponchos y mantas, cortes de casimir y retazos de géneros, ponchos y mantas de felpa y castilla, servicio de mesa de plaqué, relojes y cadenas de oro y plata, manteles, servicio de mesa de plaqué, loza, sillas de Viena, gran surtido en ropa interior y de cama, etc., etc.

El Jueves 3 de Abril, a las 4 P. M., el martillero señor Eyzaguirre rematará en la **Casa de Préstamos "LA SANTA JUANA", calle San Borja N.o 171,** las prendas no rescatadas y comprendidas entre los números 78,455 a 81,406.

Hay: manteles y servilletas, sillas de montar chilenas e inglesas, ternos de casimir, vestidos, batas, blusas y calzado en gran cantidad, sillas de Viena, ponchos y mantas, catres de fierro con bronce, colchones, sommiers, pistolas y revólvers, relojes y cadenas de oro y plata, cortes de casimir y retazos de géneros, pieza de lienzo y muchas otras especies.

Las prendas estarán a la vista desde dos horas antes del remate.

Pago al contado.

EL INSPECTOR.

Remate del Menaje de Casa

DE DOÑA ARTEMIA MOLINA

1557 - CATEDRAL - 1557

HOY MIERCOLES, A LAS 2 P. M.

—POR CAMBIO DE RESIDENCIA—
—HAY.—

SALON.— Amoblado estilo inglés color caoba, tapiz seda, mesa de centro redonda, cubierta cristal, pedestales color caoba, figuras de terracotta, adornos, cojines de seda, mantillas chantilly, mantón de gros de seda bordado, 2 vitrinas color caoba con cristales, cuadros al óleo, grabados, lámpara eléctrica de bronce y cristal de cuatro luces, etc., etc.

SALA.— Amoblado tapiz felpa granate. Rico Bouhl con marquetería, aplicaciones de bronce, mesas de arrimo de caoba, reloj porcelana Sevres, figura japonesa, columnas, adornos, etc., etc.

COMEDOR.— Amoblado estilo Renacimiento de nogal, tallado, con aparador de 3 cuerpos con mármoles y espejos biselados con aparador y dos trinches, mesa de corredera y 12 sillas asiento y respaldo enjuncada. Servicio mesa porcelana, cristalería, cuchillería, plaquées finos, centro de mesa, servicio para té. Carpeta de mesa, cuadros al óleo, mesa de servicio, cuadros grabados, alfombrado tripe cortado de una pieza, lámpara eléctrica de bronce, 4 luces, etc.

DORMITORIOS.— Amoblado estilo inglés, color caoba con mármoles pionios y lunas biseladas, otros amoblados de nogal con mármoles y espejos biselados, catres de bronce y fierro con bronce al laque, colchones de lana, servicios de lavatorio, delantero, guardarropa, útiles de toilette, cuadros, etc., etc.

BAÑO.— Tina de fierro enlozado, calentador a gas de cobre. Otro niquelado lluvia, lavatorio de desagüe con 2 llaves niqueladas, bidet con llaves niqueladas, excusado silencioso con estanque porcelana, etc.

HALL, COCINA Y VARIOS.— Paragüero con espejo, amoblado de mimbre, plantas finas en tina y macetero, pedestales, felpudos, cocina a gas, pailas de cobre y fierro enlozado, etc.

VICTOR ARAYA L.
MARTILLERO DE HACIENDA

Remate Voluntario

EL DIA 8 DE ABRIL, A LAS 4 P. M.

saldrá a remate ante el Notario don Javier Echeverría, en el estudio del abogado don Alejandro Reyes, Monjitas 696.

FUNDO "LAS CADENAS"

de propiedad de doña Blanca Serruys de Gana por el

MINIMUM DE $ 350,000

pagaderos con $ 200,000.00 de contado; reconociendo una deuda en favor de la Caja de Crédito Hipotecario, reducida a $ 197,000; y con el saldo a 12 meses, con el interés del 9 por ciento anual.

La propiedad está ubicada colindante con la Estación y Pueblo de Talagante y cuenta con parte urbana, próxima al camino público a Melipilla y Ferrocarriles al mismo pueblo y Paine. Consta de 131 cuadras cuadradas de riego. Está tasada por el ingeniero don Julio Zegers Baeza, en Noviembre de 1922, en la suma de $ 663,000. Posee el fundo un canal propio con 100 regadores de agua, debidamente inscritos, siendo su dotación excesiva.

Títulos en la Caja de Crédito Hipotecario.

Demás datos y antecedentes serán suministrados por el Notario señor Echeverría, Bandera N.o 246.

EL TATTERSALL

En la FERIA que se efectuará

Hoy Miércoles 2 de Abril

entre otros lotes, se rematarán:

LLEGADOS DE SAGLLUE
- **14 BUEYES GORDOS.**
- **40 VACAS GORDAS.**

BUEYES Y VACAS GORDAS, llegados de QUINTA Y CAMARICO.

220 CORDEROS GORDOS, llegados de CODAO.

CABALLARES, de montura y silla de diversas procedencias.

EL GERENTE.

REMATE DEL SALDO

DE LAS EXISTENCIAS Y MAQUINARIAS DE LA BARRACA Y FABRICA "LA SANTIAGO"

CALLE ERASMO ESCALA 2967

El JUEVES 3 de Abril, a la 1 1|2 P. M.

Por orden de don Luis Gasca, que se ausenta del país, remataré al mejor postor: 1 motor eléctrico A. E. G. 11 HP.; otro de 8 HP.; máquina huincha con rodillos, desmontable; 1 cepilladora, machihembradora; 1 escopleadora con barrena y formón; 1 banco mecánico con tornillo; transmisiones, poleas, correas, herramientas y cuchillas para máquinas accesorios; 200 planchas zinc usado. Maderas: Lingue, Laurel, Raulí, Alamo, Roble, en bruto y elaboradas: molduras todas dimensiones. Lotes maderas despuntadas; un gran lote listones gruesos; 1 casillero para maderas elaboradas; 2 rejas fierro para ventanas; postigos, tragaluces. Oficina: Caja de fondos 70x90, más el pedestal; máquina escribir "Royal Bar-Lock" con mesa; reloj de campana; Victrola; mesa armario; estante libros; 2 banderas grandes; y otros a la vista desde hoy.

A SANCHEZ Y CAMPANELLA

ORDENES PARA REMATES: MATUCANA 717-B.

GRAN REMATE AGRICOLA ESPECIAL

POR ENTREGA TOTAL DE LA

HACIENDA RAUCO

EN TENO

El Remate se efectuará en la misma HACIENDA el día

Domingo 6 de Abril

Se rematarán todos los Enseres, Maquinarias, Agrícola, Herramientas, Ganado vacuno, caballar, etc., etc.

PROXIMAMENTE DETALLES

Pedro Donoso y Cía.

HUERFANOS 1225. CASILLA 521. TELEF. INGLES 3451

GRAN REMATE AGRICOLA ESPECIAL

POR ENTREGA TOTAL DE LA

HACIENDA RAUCO en TENO

EL REMATE SE EFECTUARA EN LA MISMA HACIENDA EL DIA

DOMINGO 6 DE ABRIL a las 2 P. M.

Remataremos todas las existencias de ganado, vacuno, lechería, caballar, maquinaria agrícola, enseres, herramientas, etc. El remate comenzará a las DOS en punto.

Animales vacunos

82 BUEYES garantidos de trabajo, buena clase, nuevos y sanos en muy buen estado.

70 VACAS paridas de lechería, nuevas, buena clase, actualmente todas lechándose.

45 VACAS paridas y preñadas para crianza y gordas.

100 NOVILLOS, buena clase, de 3, 2 y 1 años hay gordos y para engorda.

60 VAQUILLAS para lechería, de 3, 2 y 1 año, las mayores cubiertas por toro Durham.

1 TORO DURHAM, de 4 años, fino por cruzamiento, de muy buenos antecedentes lecheros, en pleno servicio.

1 TORITO DURHAM, de 2 años, muy mestizo y de buenos antecedentes, apto para el servicio.

Caballares

12 CABALLOS y YEGUAS de silla de patrón y para el servicio, nuevos y sanos.

Maquinarias

1 MOTOR AVERY de 18 HP., 2 volantes y 2 cilindros en perfecto estado.— 1 TRILLADORA Case, de acero, de 40", casi nueva.— 1 HARNEADORA BOBY grande movida a motor.— 1 DESCLARINCILLADORA PERNOLET.— 1 PURIFICADORA STUBS.— 1 PRENSA WHITTMANN de acero.— 1 BANCO PARTIDOR de leña.— 1 PRENSA GRANENS para quesos.— 1 MAQUINA SEGADORA DEERING.— 1 RASTRILLO DEERING para pasto.— 8 CARRETAS grandes con quinchas de primera clase.

Enseres, Herramientas y varios

18 ARADOS INVENCIBLES de una punta.— 7 ARADOS MARIPOSAS de 3 puntas.— RASTRAS de clavos.— RASTRAS de resorte.— YUGOS CUARTEROS.— YUGOS CARRETEROS.— 30 YUGOS ARADORES.— 12 CUARTAS de fierro.— PARES DE COYUNDAS.— CABLES de acero para paja.— 8 CABLES volvedores.— ROZONES moreros.— PALAS Mono.— HORQUETAS pajeras.— HORQUETAS chicas.— HACHAS.—BARRETAS.—PICOTAS.—PICOTAS con 2 ganchos.— PALAS pata para hoyar.— 1 JUEGO ESMERIL completo.— TENAZAS para curar ganado.— BALDES de lechería.— APEROS para rastrillos.— ADOBERAS grandes y chicas.— MOLEJONES.— FONDOS para comida.— 54 PULTRES para cuajo.— 4 TINAS de quesería.— 2 TINAS para cuajo.—MESON para quesos.— ARNEROS para cuajada.— 1 ROMANA de 500 kilos.— GRASA de pino.— ACEITE DE MAQUINA.— SAL.— TRIGO para moler.— TRIGO motero.— TRIGO para pan.— POROTOS para comida peones.—900 COLISAS de paja larga y capotillo y 300 SACOS TRIGUEROS nuevos.

IMPORTANTE

Los coches para ir a la Hacienda partirán de la Estación de Teno, a las 12 1|2 del día en punto, para regresar a Teno para los trenes Sur y Norte de las 6 P. M.

Datos y pormenores en nuestra oficina.

Pedro Donoso y Cía.

Huérfanos 1225 - Casilla 521 Teléfono Inglés 3451

Vacas Durham paridas

DE GRAN CLASE Y LECHERAS

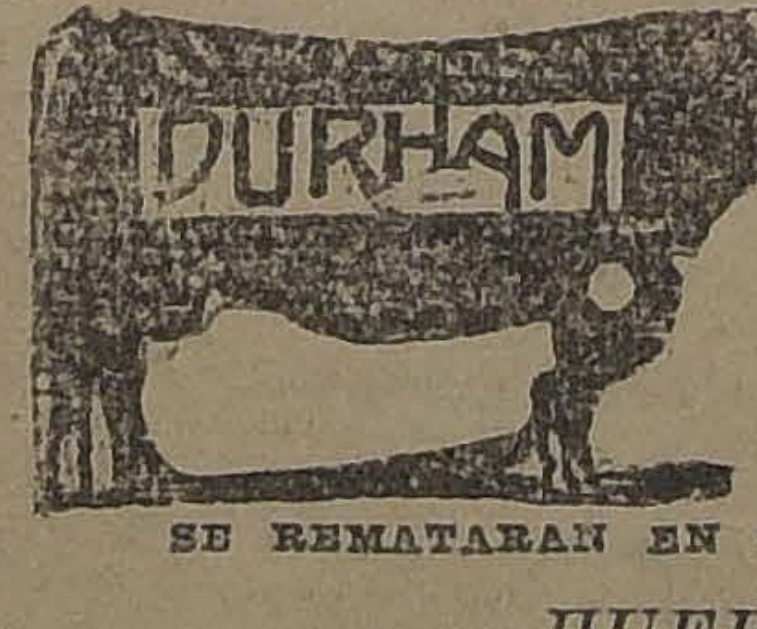

FERIA ESPECIAL

Mañana Jueves 3, a la 1½ P. M

SE REMATARAN EN NUESTRO ESTABLECIMIENTO

HUERFANOS 2855

Por venta del Fundo "Illalolén" (La Ligua)

DEL SEÑOR CARLOS A. EGGELING

60 VACAS DURHAM PARIDAS, la mayoría de terneros chicos, muy mestizas, de muy buena producción lechera, sanas y nuevas, casi todas alazanas.

20 VACAS DURHAM PREÑADAS, igual clase que las anteriores

3 TOROS LINCOLN-RED, comprados al Criadero "La Palma", de 3 y 4 años, garantidos para la reproducción.

Todo el ganado es sano y no ha tenido nunca la anizootia.

29 CABALLARES, de servicio, montura y arado.

HOY A LA VISTA

Eduardo Rodríguez & Cí

2855 — HUERFANOS — 2855

REMATE

EL JUEVES 10 DEL PRESENTE

Ante notario, se rematará la espléndida casa habitació

Arturo Prat 563

casi al lado Templo Sacramentinos, por el mínimum de $ 48,500, reconociendo deudas Caja Hiotecaria $ 15,000; Banco de Chile, $ 8,000 Saldo que resulte al contado. La casa puede visitarse de 2 a 5 P. M.

Más datos: Escritorio de **Rafael Vargas Prado,** Santo Domingo 1145, donde se efectuará el remate.